



**ESTADO DO MARANHÃO**  
**PREFEITURA MUNICIPAL DE BURITIRANA**  
**COMISSÃO PERMANENTE DE LICITAÇÃO**

---

**EDITAL**

**TOMADA DE PREÇOS Nº 007/2022 – CPL**

**TIPO:** Menor Preço Global

**REGÊNCIA:** Lei nº 8.666, de 21 de junho de 1993 e suas alterações.

**REGIME DE EXECUÇÃO:** Empreitada por Preço Global.

**ÓRGÃO INTERESSADO:** Secretaria Municipal de Educação

**PROCESSO ADMINISTRATIVO:** 12.023/2022

**DATA DE RECEBIMENTO E ABERTURA DOS ENVELOPES:** Dia 27 de Julho de 2022 às 08:00 hs (oito horas) – Caso ocorra ponto facultativo ou outro impedimento legal, a presente licitação será realizada no primeiro dia útil subsequente.

**A COMISSÃO PERMANENTE DE LICITAÇÃO DO MUNICÍPIO DE BURITIRANA - MA (CPL)**, torna público, para conhecimento dos interessados, que realizará e julgará a licitação acima indicada e receberá os envelopes **HABILITAÇÃO e PROPOSTA DE PREÇOS** na Rua Senador La Roque s/n Centro, sob as seguintes condições:

**1. OBJETO**

1.1. Contratação de empresa especializada para a execução de serviços de modernização do estádio de futebol do município de Buritirana (MA), conforme Anexo II.

1.2. O valor estimado para a contratação é de R\$ 396.049,94 (trezentos e noventa e seis mil, quarenta e nove reais e noventa e quatro centavos)

**2. PRAZO DE EXECUÇÃO**

2.1. A execução do objeto será de acordo com o cronograma físico-financeiro do projeto básico/executivo da obra.

**3. FONTE DE RECURSOS**

3.1. As despesas decorrentes da contratação correrão à conta dos seguintes recursos:

Contrato de Repasse nº 880489/2018/ME/CAIXA.

27.813.0720.1 - 008 – Construção/Reforma/Ampliação de Estádio Municipal

4.4.90.51 – Obras e instalações

**4. LOCAL DE RETIRADA DO EDITAL E DA APRESENTAÇÃO DAS PROPOSTAS**

4.1. O Edital e seus anexos poderão ser consultados e obtidos gratuitamente por meio do site [www.buritirana.ma.gov.br](http://www.buritirana.ma.gov.br) ou mediante solicitação ao Presidente da Comissão Permanente de Licitações na CPL, instalada provisoriamente na sede da Secretaria Municipal de Saúde sito na Rua Ney Braga s/n Centro Buritirana – MA.

**5. DOCUMENTOS INTEGRANTES DESTA EDITAL**

5.1. Integram o presente Edital, como partes indissociáveis, os seguintes anexos:

- |              |   |
|--------------|---|
| a) Anexo I   | - Carta de Apresentação/Proposta de Preços;                 |
| b) Anexo II  | - Projeto Básico/Termo de Referência;                       |
| c) Anexo III | - Modelo de Carta Credencial;                               |
| d) Anexo IV  | - Minuta do Contrato;                                       |
| e) Anexo V   | - Declaração a que alude o art. 27º, V da Lei n.º 8.666/93; |



**ESTADO DO MARANHÃO**  
**PREFEITURA MUNICIPAL DE BURITIRANA**  
**COMISSÃO PERMANENTE DE LICITAÇÃO**

---

- f) Anexo VI - Modelo de Declaração de Inexistência de Fato Superveniente Impeditivo da Habilitação;  
g) Anexo VII - Modelo de declaração de enquadramento como ME, EPP ou MEI.

## **6. DA PARTICIPAÇÃO**

6.1. Poderão participar do presente certame empresas devidamente cadastradas junto ao órgão competente deste Município ou que atenderem a todas as condições exigidas para cadastramento até terceiro dia à data dos recebimentos das propostas, observada a necessária qualificação.

6.2. Não poderão participar direta ou indiretamente desta licitação:

6.2.1. Pessoas Naturais;

6.2.2. Empresas apresentadas na qualidade de subcontratadas;

6.2.3. Pessoas jurídicas que estejam cumprindo pena de suspensão de licitar com a Administração Pública ou qualquer de seus entes da administração indireta ou tenham sido por estes declaradas inidôneas, ainda que tal fato se de após o início do certame;

6.2.4. Empresas que tenham sócio-gerente, diretor ou responsável que seja servidor ou dirigente de órgão ou entidade da Administração Pública Municipal.

6.3. É vedada a participação de consórcios nesta licitação.

6.4. Não poderão participar desta licitação empresas das quais participem, seja a que título for, servidor público municipal de Buritirana (MA).

## **7. – DAS MICRO E PEQUENAS EMPRESAS**

**7.1** – Por força da Lei Complementar nº 123/06 e do Decreto Municipal nº 004/17, as microempresas – MEs, as empresas de pequeno porte – EPPs e os microempreendedores individuais - MEIs que tenham interesse em participar desta Tomada de Preços deverão observar os procedimentos a seguir dispostos:

- a) as licitantes que se enquadrem na condição de ME, EPP ou MEI, e que eventualmente possuam alguma restrição no tocante à documentação relativa à regularidade fiscal, **deverão consignar tal informação expressamente na declaração prevista no item 9.3**
- b) no momento da oportuna fase de habilitação, caso a licitante detentora da melhor proposta seja uma ME, EPP ou MEI, deverá ser apresentada, no respectivo envelope, toda a documentação exigida neste edital, ainda que os documentos pertinentes à regularidade fiscal apresentem alguma restrição;
- c) Havendo alguma restrição na comprovação da regularidade fiscal, será assegurado o prazo de 5 (cinco) dias úteis, cujo termo inicial corresponderá ao momento da divulgação do resultado da fase de habilitação, prorrogável por igual período, para a regularização da documentação, pagamento ou parcelamento do débito e emissão de eventuais certidões negativas ou positivas com efeito de certidão negativa.
- d) A prorrogação do prazo previsto na alínea “c” deverá ser concedida pelo presidente da CPL quando requerida pelo licitante, **a não ser que exista urgência na contratação ou prazo insuficiente para o empenho**, devidamente justificados.



**ESTADO DO MARANHÃO**  
**PREFEITURA MUNICIPAL DE BURITIRANA**  
**COMISSÃO PERMANENTE DE LICITAÇÃO**

---

- e) A abertura da fase recursal em relação ao resultado do certame ocorrerá após os prazos de regularização fiscal de que tratam as alíneas “c” e “d”.
- f) A não regularização da documentação no prazo previsto nas alíneas “c” e “d” implicará na decadência do direito à contratação, sem prejuízo das sanções previstas no art. 87 da Lei nº 8.666/93, sendo facultado à administração pública convocar os licitantes remanescentes, na ordem de classificação, ou revogar a licitação.
- g) como critério de desempate, será assegurada preferência de contratação para MEs, EPPs ou MEIs, entendendo-se por empate aquelas situações em que as propostas apresentadas por MEs, EPPs ou MEIs sejam iguais ou até 10% (dez por cento) superiores a melhor proposta classificada.
- h) como critério de desempate, será assegurada preferência de contratação para MEs, EPPs ou MEIs **sediadas no âmbito local (limites geográficos do município de Buritirana - MA)**, entendendo-se por empate aquelas situações em que as propostas apresentadas por MEs, EPPs ou MEIs locais sejam iguais ou até 10% (dez por cento) superiores a melhor proposta classificada.
- i) O licitante é responsável por solicitar seu desenquadramento da condição de microempresa ou empresa de pequeno porte quando houver ultrapassado o limite de faturamento estabelecido no art. 3º da Lei Complementar nº 123, de 2006, no ano fiscal anterior, **sob pena de ser declarado inidôneo para licitar e contratar com a administração pública**, sem prejuízo das demais sanções, caso usufrua ou tente usufruir indevidamente dos benefícios previstos no Decreto Municipal nº 004/2017.

**7.2** – Para efeito do disposto no item acima, caracterizando o empate, proceder-se-á do seguinte modo:

- a) a ME, EPP ou MEI mais bem classificada terá a oportunidade de apresentar nova proposta no prazo máximo de dez minutos após o encerramento da fase de julgamento das propostas de preços, sob pena de preclusão;
- b) a nova proposta de preço mencionada na alínea anterior **deverá ser inferior àquela considerada vencedora do certame**, situação em que o objeto licitado será adjudicado em favor da detentora desta nova proposta (ME, EPP ou MEI) no caso da alínea “g” e (ME, EPP ou MEI - **sediadas no âmbito local**) no caso da alínea “h”, desde que seu preço seja aceitável;
- c) não ocorrendo a contratação da ME, EPP ou MEI, na forma da alínea anterior, serão convocadas as MEs, EPPs ou MEIs remanescentes, na ordem classificatória, para o exercício do mesmo direito;
- d) no caso de equivalência de valores apresentados pelas MEs, EPPs ou MEIs que se encontrem enquadradas no item 7.2., alínea c, será realizado sorteio entre elas para que se identifique aquela que primeiro poderá apresentar a melhor oferta;
- e) na hipótese da não-contratação nos termos previstos no item 7.2, alínea c, o objeto licitado será adjudicado em favor da proposta originalmente vencedora do certame;
- f) o procedimento acima somente será aplicado quando a melhor oferta inicial não tiver sido apresentada por ME, EPP ou MEI.

## **8. DOCUMENTAÇÃO EXIGIDA**

8.1. A documentação deverá ser entregue pelo representante legal da empresa licitante à COMISSÃO PERMANENTE DE LICITAÇÃO – CPL, em 02 (dois) envelopes opacos, devidamente lacrados e invioláveis, o primeiro, identificado como “ENVELOPE Nº 01 –



**ESTADO DO MARANHÃO**  
**PREFEITURA MUNICIPAL DE BURITIRANA**  
**COMISSÃO PERMANENTE DE LICITAÇÃO**

---

DOCUMENTAÇÃO DE HABILITAÇÃO”, o segundo, como “ENVELOPE Nº 02 – PROPOSTA DE PREÇOS”, em cujas partes externas, além da razão ou denominação social da empresa licitante, deverão conter:

**Envelope nº 01 – Documentação de Habilitação**

À

PREFEITURA MUNICIPAL DE BURITIRANA (MA)  
COMISSÃO PERMANENTE DE LICITAÇÕES – CPL

Rua Ney Braga s/n Centro Buritirana - MA

Tomada de Preços nº 007/2022 – CPL - Data: 27/07/2022 às 08:00 horas

8.2. Para habilitação à presente licitação, as empresas apresentarão os documentos abaixo relacionados em original, por qualquer processo de cópia autenticada por cartório competente ou publicação em órgão da imprensa oficial, conforme exigência da Lei 8.666/93 e suas alterações.

- a) Registro comercial, no caso de empresa individual; ato constitutivo, estatuto ou contrato social e suas alterações, devidamente registrado, em se tratando de sociedade comercial, e, no caso de sociedade por ações, acompanhados dos documentos de eleição de seus administradores; inscrição do ato constitutivo, no caso de sociedades civis, acompanhada de prova de diretoria em exercício;
- b) Prova de inscrição no Cadastro Nacional de Pessoa Jurídica – CNPJ/MF;
- c) Prova de Regularidade com a Fazenda Federal e Seguridade Social (Certidão de Quitação de Tributos Federais e Certidão quanto à Dívida Ativa da União);
- d) Prova de Regularidade com a Fazenda Estadual (Certidão Negativa da Fazenda Estadual e Dívida Ativa).
- e) Prova de Regularidade com a Fazenda Municipal (Tributos Mobiliários e Imobiliários);
- f) Prova de Regularidade relativa ao Fundo de Garantia por Tempo de Serviço (FGTS), demonstrando situação regular no cumprimento dos encargos sociais instituídos por lei (CRF do FGTS);
- g) Prova de inexistência de débitos inadimplidos perante a Justiça do Trabalho, mediante a apresentação de certidão negativa, nos termos do Título VII-A da Consolidação das Leis do Trabalho, aprovada pelo Decreto-Lei nº 5.452, de 1º de maio de 1943.
- h) Prova de inscrição no cadastro de contribuintes Estadual e/ou Municipal, se houver, relativo ao domicílio da licitante, pertinente ao seu ramo de atividade e compatível com o objeto contratual;
- i) Certidão Negativa de Falência e Recuperação Judicial, expedida pelo distribuidor da sede da pessoa jurídica;
- j) Prova de registro da empresa no Conselho Regional de Engenharia, Arquitetura e Agronomia – CREA;
- l) Comprovação da Licitante de que, **eventualmente declarada vencedora do certame, disporá, na data da contratação, de profissional de nível superior ou outro devidamente reconhecido pelo CREA, detentor de Certidão de Acervo Técnico - CAT por execução de obra ou serviço da natureza e volume equivalente ao objeto a que propõe executar;**
  - 1.1) Para fins de comprovação da capacitação técnico-profissional supra, as licitantes poderão apresentar tantos atestados quantos julgarem necessários e pertinentes a um ou mais profissionais;
  - 1.2) A comprovação de disponibilidade do profissional, prevista na alínea “1”, **poderá ser feita por meio de declaração formal;**
  - 1.3) Os profissionais indicados pela licitante, para fins de comprovação da capacitação técnico-profissional, deverão participar do serviço/obra objeto desta licitação, podendo ser substituídos por



**ESTADO DO MARANHÃO**  
**PREFEITURA MUNICIPAL DE BURITIRANA**  
**COMISSÃO PERMANENTE DE LICITAÇÃO**

---

outro com experiência equivalente ou superior, mediante prévia autorização da Administração Pública Municipal (§ 10º, do art. 30, da Lei nº 8.666/93);

m) Declaração a que alude o art. 27º, V da Lei nº 8.666/93 (conforme anexo V);

n) Balanço patrimonial e demonstrações contábeis do último exercício social, com o devido registro na Junta Comercial, já exigíveis e apresentados na forma da Lei, em cópia autenticada, que comprovem a boa situação financeira da empresa, vedada a sua substituição por balancetes ou balanços provisórios;

n.1) A boa situação financeira da empresa será avaliada pelos índices de Liquidez Geral (LG), Solvência Geral (SG) e Liquidez Corrente (LC), os quais devem ser maior que 1,00, resultante da aplicação das seguintes fórmulas:

$$LG = \frac{\text{ATIVO CIRCULANTE} + \text{REALIZÁVEL A LONGO PRAZO}}{\text{PASSIVO CIRCULANTE} + \text{EXIGÍVEL A LONGO PRAZO}}$$

$$SG = \frac{\text{ATIVO TOTAL}}{\text{PASSIVO CIRCULANTE} + \text{EXIGÍVEL A LONGO PRAZO}}$$

$$LC = \frac{\text{ATIVO CIRCULANTE}}{\text{PASSIVO CIRCULANTE}}$$

n.2) As fórmulas dos índices contábeis referidos deverão estar devidamente aplicadas em memorial de cálculos juntado ao balanço.

n.3) Caso o memorial não seja apresentado, a Comissão de Licitação efetuará os cálculos.

n.4) Se necessária a atualização do balanço e do capital social, deverá ser apresentado, juntamente com os documentos em apreço, o memorial de cálculo correspondente.

n.5) Serão considerados aceitos como na forma da Lei o balanço patrimonial e demonstrações contábeis assim apresentados:

n.5.1) sociedades regidas pela Lei nº 6.404/76 (sociedade anônima):

- publicados em Diário Oficial; ou
- publicados em jornal de grande circulação; ou
- por fotocópia registrada ou autenticada na Junta Comercial da sede ou domicílio do licitante.

n.5.2) sociedades por cota de responsabilidade limitada (LTDA):

- por fotocópia do Livro Diário, devidamente autenticado na Junta Comercial da sede ou domicílio do licitante ou em outro órgão equivalente; ou
- por fotocópia do Balanço e das Demonstrações Contábeis devidamente registrados ou autenticados na Junta Comercial da sede ou domicílio do licitante.

n.5.3) sociedade criada no exercício em curso:

- fotocópia do Balanço de Abertura, devidamente registrado ou autenticado na Junta Comercial da sede ou domicílio do licitante.

n.5.4) o balanço patrimonial e as demonstrações contábeis deverão estar assinados por contador ou por outro profissional equivalente, devidamente registrado no Conselho Regional de Contabilidade.

o) Declaração de inexistência de fato superveniente impeditivo da habilitação, conforme art. 32, parágrafo segundo da Lei nº 8.666/93 (conforme anexo VI);

**8.3. Não será admitida, em qualquer hipótese, a retirada da documentação apresentada pela licitante em sua versão original nos autos do processo.**

8.4. Os documentos em que o prazo de validade não estiver estipulado expressamente, ou fixado em lei, serão tidos como válidos pelo prazo de 60 (sessenta) dias, contados da data de sua emissão.



**ESTADO DO MARANHÃO**  
**PREFEITURA MUNICIPAL DE BURITIRANA**  
**COMISSÃO PERMANENTE DE LICITAÇÃO**

---

8.5. Será considerado inabilitado o licitante que deixar de apresentar, ou apresentar de forma incompleta, incompreensível, ilegível, com erro, rasura, omissão, qualquer exigência contida neste Edital.

8.6. O Envelope nº 02 deve conter a seguinte identificação:

**Envelope n.º 02 – Proposta Preços**

À

PREFEITURA MUNICIPAL DE BURITIRANA (MA)

COMISSÃO PERMANENTE DE LICITAÇÕES – CPL

Rua Ney Braga s/n Centro Buritirana - MA

Tomada de Preços nº 007/2022 – CPL - Data: 27/07/2022 às 08:00 horas

E em seu interior deverá conter os seguintes documentos e elementos:

8.7. **Proposta de Preços**, (Anexo I) Em papel timbrado da licitante, datilografada ou impressa por qualquer outro meio, datada e assinada pelo seu responsável ou representante legal da licitante, rubricada, isenta de emendas, rasuras, ressalvas ou entrelinhas, contendo, necessariamente, os preços, em moeda corrente nacional, em valores unitários e totais, absolutamente líquidos já incluídos todos os encargos inerentes ao objeto, contendo:

- a) Prazo de validade da proposta, que não poderá ser inferior a 60 (sessenta) dias, contados a partir da data de abertura da licitação;
- b) Prazo de execução será de acordo com o cronograma físico-financeiro do projeto básico/executivo da obra;
- c) O preço total da proposta em algarismo e por extenso;

8.7.1. As propostas deverão apresentar preços correntes de mercado, conforme estabelece o art. 43, inciso IV da Lei nº 8.666/93 e ainda:

8.7.1.1. Planilha orçamentária, assinada na última folha e rubricada nas demais pelo representante legal;

8.7.1.2. Composição unitária de preços;

8.7.1.3. Composição de B.D.I.;

8.7.1.4. Composição de encargos sociais;

8.7.1.5. Cronograma Físico-Financeiro

8.7.2 É de exclusiva responsabilidade dos licitantes a descrição de todos os dados da proposta apresentada;

8.7.3. Não serão consideradas as propostas apresentadas fora do prazo, bem como aquelas que contiverem rasuras, emendas, borrões ou entrelinhas, de modo a ensejar dúvida, principalmente em relação a valores;



**ESTADO DO MARANHÃO**  
**PREFEITURA MUNICIPAL DE BURITIRANA**  
**COMISSÃO PERMANENTE DE LICITAÇÃO**

---

8.7.4. As propostas de preços serão abertas em ato público, em data a ser definida pela Comissão Permanente de Licitação e comunicada previamente às licitantes.

## **9. DO RECEBIMENTO DAS PROPOSTAS E ABERTURA DOS ENVELOPES**

9.1. As licitantes deverão se apresentar junto ao Presidente da CPL por meio de um representante, portando seu documento de identidade original e devidamente munido de Carta Credencial, podendo ser utilizado o modelo do Anexo III do Edital, ou procuração que o nomeie a participar deste procedimento licitatório em nome da licitante, respondendo por sua representada, **comprovando os necessários poderes para firmar declarações, interpor ou renunciar à interposição de recurso, assinar a ata e praticar todos os demais atos pertinentes ao presente certame.**

9.2. As participantes deverão apresentar também ato constitutivo, estatuto ou contrato social em vigor, devidamente registrado, em se tratando de sociedades comerciais, e, no caso de sociedades por ações, acompanhado de documentos de eleições de seus administradores, quando o licitante for representado por pessoa que estatutariamente tenha poder para tal, comprovando esta capacidade jurídica;

9.2.1. O credenciamento ora solicitado deverá ser entregue em anexo, na parte externa do “Envelope nº 01 – Documentação de Habilitação” ou apresentada pelo novo representante em tempo hábil, quando for o caso.

9.3. As licitantes que se enquadrem na condição de ME, EPP ou MEI **deverão apresentar Certidão Simplificada da Junta Comercial do Estado onde está sediada e declaração que comprove sua condição de ME, EPP ou MEI**, atestando ainda que inexistem fatos supervenientes que conduzam ao seu desenquadramento dessa situação, podendo ser utilizado o modelo do Anexo VII do Edital.

9.3.1. Na hipótese do item 9.3, **não serão considerados os documentos que estejam dentro de envelopes lacrados de habilitação**, que não serão abertos no início da respectiva sessão.

9.3.2. A declaração da condição de microempresa e de empresa de pequeno porte de que trata o item **9.3** deverá ser subscrita por quem detém poderes de representação da licitante, e deverá ser prestada com plena veracidade, sob pena de infringência ao artigo 299 do Código Penal.

9.3.3. A falsidade das declarações prestadas, objetivando os benefícios da Lei Complementar nº 123/2006, poderá caracterizar o crime de que trata o artigo 299 do Código Penal, sem prejuízo do enquadramento em outras figuras penais e da aplicação das sanções administrativas previstas na legislação pertinente, observado o devido processo legal, e implicará, também, **no afastamento da licitante, se o fato vier a ser constatado durante o trâmite da licitação.**

9.3.4. No caso de microempreendedor individual - MEI, a declaração da condição de que trata o item **9.3** poderá ser substituída pelo Certificado de Condição de Microempreendedor Individual – CCMEI, emitido pelo Portal do Empreendedor.

9.3.5. A falta da Certidão Simplificada da Junta Comercial e da declaração de enquadramento da licitante como microempresa ou empresa de pequeno porte ou sua imperfeição **não conduzirá ao seu afastamento da licitação, mas tão somente dos benefícios da Lei Complementar nº 123/2006.**



**ESTADO DO MARANHÃO**  
**PREFEITURA MUNICIPAL DE BURITIRANA**  
**COMISSÃO PERMANENTE DE LICITAÇÃO**

---

9.4. Após o horário marcado para a abertura dos envelopes, declarado o início dos trabalhos, nenhum outro será recebido.

9.5. A abertura dos envelopes será realizada em sessão pública, da qual se lavrará ata circunstanciada assinada pelos licitantes presentes e pela Comissão.

9.6. Na data e hora indicadas para o recebimento das propostas, a Comissão Permanente de Licitações abrirá, em primeiro lugar, o envelope nº 01, referente à documentação e habilitação preliminar; em seguida, o envelope nº 02 – Proposta de Preços. Os membros da Comissão e os representantes credenciados examinarão e rubricarão cada documento. Serão inabilitadas as empresas cuja documentação não satisfazer as exigências deste Edital.

9.7. O não comparecimento de qualquer participante às novas reuniões designadas não impedirá que ela se realize, não cabendo aos ausentes o direito de reclamação de qualquer natureza.

## **10 – DOS CRITÉRIOS DE JULGAMENTO**

10.1. No julgamento levar-se-ão em conta, no interesse do serviço público, as condições de **Menor Preço Global**, como disposto no art. 45, § 1º, inciso I, da Lei n.º 8.666/93.

10.2. Não se considerará qualquer oferta de vantagem não prevista no Edital inclusive financiamento subsidiado ou a fundo perdido nem preço ou vantagem baseada na oferta dos demais Licitantes.

10.3. Não se admitirá proposta que apresente preço global ou unitário simbólico, irrisório ou de valor zero, incompatível com os preços dos insumos e salários de mercado, acrescidos dos respectivos encargos, ainda que o presente Edital não tenha estabelecido limites mínimos.

10.4. A proposta apresentada que não se adequar aos termos deste Edital será rejeitada pela Comissão Permanente de Licitação.

10.5. Obedecidas as disposições da Lei nº 8.666/93, fica ressalvada à Comissão Permanente de Licitação, a seu exclusivo critério e mesmo depois da apresentação das propostas, sem que caiba às concorrentes, nas hipóteses abaixo, pleitear indenização, compensação ou vantagens a qualquer título, o direito de:

- a) julgar livremente a presente licitação;
- b) propor, motivadamente, à autoridade superior, a anulação ou a revogação do certame;
- c) desclassificar as propostas que não estejam em condições de assegurar execução satisfatória do objeto licitado, não atendam às exigências deste ato convocatório e que contenham preços excessivos ou manifestamente inexequíveis (art. 48, incisos I e II, da Lei Federal n.º 8.666/93);
- d) quando todos os licitantes forem inabilitados ou todas as propostas forem desclassificadas, a Comissão Permanente de Licitação poderá fixar aos licitantes o prazo de 08 (oito) dias úteis para apresentação de nova documentação ou de outras propostas que não contenham as irregularidades que geraram a inabilitação ou a desclassificação.

## **11 – DO CRITÉRIO DE DESEMPATE**

11.1. Em caso de empate entre duas ou mais concorrentes o desempate ocorrerá por sorteio, em ato público, realizado pela Comissão Permanente de Licitação, para o qual todos os licitantes serão convocados.





**ESTADO DO MARANHÃO**  
**PREFEITURA MUNICIPAL DE BURITIRANA**  
**COMISSÃO PERMANENTE DE LICITAÇÃO**

---

## **12 - DIVULGAÇÃO DOS RESULTADOS**

12.1. O resultado do julgamento desta licitação será divulgado na imprensa oficial, salvo se presentes os representantes dos licitantes no ato em que for adotada a decisão pela CPL, quando poderá ser feito diretamente aos interessados e lavrado em ata.

## **13 – CONDIÇÕES DE PAGAMENTO**

13.1. O pagamento será parcelado conforme a execução e efetuado pela Secretaria Municipal de Finanças ou por outro setor específico da Prefeitura Municipal de Buritirana - MA, de acordo com os seguintes procedimentos:

- a) O primeiro pagamento será efetuado em até 30 (trinta) dias após a realização da primeira medição, devidamente atestada pela fiscalização.
- b) As medições dos serviços serão parciais, de acordo com o cronograma físico financeiro apresentado pela licitante.
- c) A contratada deverá apresentar a fatura, bem como os demais documentos exigidos, de acordo com cada medição, considerando-se este como o momento do adimplemento da etapa;
- d) O prazo de pagamento da(s) parcela(s) subsequente(s) será de até 30 (trinta) dias contados a partir da apresentação da fatura à PREFEITURA MUNICIPAL DE BURITIRANA-MA, referente à data final do período de adimplemento.

13.2. A primeira medição só será realizada com a apresentação da cópia da Anotação de Responsabilidade Técnica - ART da obra junto ao CREA-MA, bem como do documento que comprove que a obra foi matriculada no INSS.

13.3. As demais medições serão liberadas com a apresentação da Guia de Recolhimento junto ao INSS referente ao mês imediatamente anterior à solicitação do pagamento.

13.4. A medição final só será liberada contra a apresentação da CND junto ao INSS, bem como do Certificado de Regularidade junto ao FGTS, da obra contratada.

13.5. Nenhum pagamento se fará sem que a firma adjudicatária tenha recolhido valor de multa, eventualmente aplicada.

13.6. Os preços incluem todas as despesas com impostos, seguros, fretes, taxas ou outros encargos eventualmente incidentes sobre os serviços, não podendo sofrer reajuste de qualquer natureza, exceto nas hipóteses previstas em lei.

## **14 – DOS ENCARGOS LEGAIS**

14.1. Os encargos legais vigentes ou futuros, decorrentes da legislação social ou fiscal, bem como os originários da relação empregatícia entre a empresa a ser contratada e o pessoal por ela empregado na execução do objeto da presente licitação (trabalhista, previdenciária e securitária), ficarão inteiramente sob a responsabilidade da proponente vencedora, não mantendo a Administração qualquer vínculo com os empregados da mesma.



**ESTADO DO MARANHÃO**  
**PREFEITURA MUNICIPAL DE BURITIRANA**  
**COMISSÃO PERMANENTE DE LICITAÇÃO**

---

## **15. DO PRAZO RECURSAL**

15.1. Dos atos praticados pela Comissão Permanente de Licitações – CPL, decorrentes da aplicação dos termos desta licitação, caberão recursos, conforme previstos na Lei 8.666/93.

## **16. DA CONTRATAÇÃO**

16.1. A execução dos serviços será de acordo com o cronograma físico-financeiro do projeto básico/executivo da obra.

16.2. O Contrato entre a Prefeitura Municipal de Buritirana (MA) e a firma adjudicada será lavrado nos termos do art. 54 e seguintes da Lei n.º 8.666/93, consoante minuta do anexo IV.

16.3. A empresa adjudicatária deverá assinar o Contrato (anexo IV) no prazo máximo de até 10 (dez) dias úteis, contados da data da adjudicação do julgamento da presente Licitação.

16.4. Quando a empresa adjudicatária não assinar o contrato no prazo e nas condições estabelecidas, a Administração poderá convocar as licitantes remanescentes, na ordem de classificação, para fazê-lo em igual prazo e nas mesmas condições propostas pela primeira classificada, ou revogar a licitação, independentemente da cominação prevista no art. 81 da Lei nº 8.666/93.

16.5. A contratada fica obrigada a aceitar, nas mesmas condições contratuais, os acréscimos ou supressões, até 25% (vinte e cinco por cento) do valor inicial do contrato.

16.6. O contrato firmado entre a Administração Pública e a licitante vencedora poderá ser prorrogado nos termos e condições previstas na Lei nº 8.666/93.

## **17 – DAS SANÇÕES ADMINISTRATIVAS**

17.1 - No caso de inadimplemento na execução total ou parcial do avençado, bem como no atraso na execução contratual, o adjudicatário ficará sujeito às penalidades abaixo relacionadas, garantida prévia defesa em regular processo administrativo:

- a) Advertência;
- b) multa;
- c) suspensão temporária de participar de licitações e impedimento de contratar com a Prefeitura Municipal de Buritirana – MA por até dois anos;
- d) Declaração de inidoneidade para licitar ou contratar com a Administração Pública.

17.2 - O atraso na execução do objeto da presente licitação implicará na incidência de multa de 1% (um por cento) por dia, calculada sobre o valor total do contrato, até o limite de 30% (trinta por cento) do respectivo valor;

17.2.1 - Caso o atraso seja superior a dez dias úteis restará caracterizado o descumprimento total da obrigação contratual, cabendo à Administração Pública promover as medidas cabíveis;

17.3 - O descumprimento total da obrigação assumida, bem assim a recusa em assinar o instrumento contratual e ainda a recusa em executar o objeto licitado implicará na incidência de multa de 10% (dez por cento), calculada sobre o valor total do contrato/proposta, bem como a aplicação das demais sanções estabelecidas;



**ESTADO DO MARANHÃO**  
**PREFEITURA MUNICIPAL DE BURITIRANA**  
**COMISSÃO PERMANENTE DE LICITAÇÃO**

---

17.4 - A aplicação das penalidades será precedida da concessão da oportunidade de ampla defesa e contraditório por parte do adjudicatário, na forma da Lei;

17.5 - Os valores resultantes da aplicação das multas previstas serão cobrados pela via administrativa, devendo ser recolhida no prazo máximo de 10 (dez) dias corridos, a contar da data de recebimento da comunicação ou, se não atendido, judicialmente, pelo rito e com os encargos da execução fiscal, assegurado o contraditório e ampla defesa;

17.6 - O licitante que ensejar o retardamento da execução da licitação, não mantiver a proposta, falhar ou fraudar na execução do contrato, comportar-se de modo inidôneo, fizer declaração falsa ou cometer fraude fiscal, garantido o devido processo legal, ficará impedido de licitar e contratar com a Administração, pelo prazo de até 02 (dois) anos, enquanto perdurarem os motivos determinantes da punição ou até que seja promovida a reabilitação perante a própria autoridade que aplicou a penalidade, sem prejuízo das multas previstas neste edital e das demais cominações legais;

17.7. O valor das multas aplicadas será devidamente corrigido pela variação IGPM, até a data de seu efetivo pagamento, e recolhido em até 05 (cinco) dias da data de sua cominação, mediante Guia de Recolhimento Oficial.

## **18 – DAS DISPOSIÇÕES FINAIS**

18.1. Fica assegurado à Comissão Permanente de Licitações o direito de no interesse da Administração, sem que caiba aos licitantes qualquer tipo de reclamação ou indenização, adiar a data de abertura das propostas da presente Licitação, dando conhecimento aos interessados através de *e-mail* ou outro meio adequado, com antecedência mínima de 02 (dois) dias da data inicialmente marcada, como também o de alterar as condições deste Edital, as especificações e qualquer documento pertinente a esta licitação, desde que fixe novo prazo para apresentação das propostas, ou ainda revogar o processo licitatório por razões de interesse público decorrente de fato superveniente devidamente comprovado e/ou anulá-lo por ilegalidade, de ofício ou por provocação de terceiros, mediante parecer escrito e devidamente fundamentado, a qualquer tempo.

**18.2. Nos termos do art. 48 e sem prejuízo do estabelecido no art. 109, ambos da Lei n.º 8.666/93, o descumprimento de qualquer das disposições contidas nos itens deste Edital e seus Anexos, poderá ensejar a inabilitação ou desclassificação, respectivamente.**

18.3. As decisões da Comissão Permanente de Licitações, bem como os demais atos de interesse dos licitantes serão publicados no Diário Oficial do Estado, caso não possam ser feitas diretamente aos seus representantes.

18.4. Na hipótese de o processo licitatório vir a ser interrompido, o prazo de validade das propostas fica automaticamente prorrogado por igual número de dias em que estiver suspenso o feito.

18.5. Decairá do direito de impugnar os termos do presente Edital o Licitante que, tendo-os aceito sem objeção, venha apontar, depois da abertura dos envelopes de habilitação, falhas ou irregularidades que o viciaram.

18.6. O Contratado é responsável por todos os ônus e obrigações concernentes à legislação fiscal, social, trabalhista e tributária, bem como pelos danos e prejuízos que a qualquer título causar à



**ESTADO DO MARANHÃO**  
**PREFEITURA MUNICIPAL DE BURITIRANA**  
**COMISSÃO PERMANENTE DE LICITAÇÃO**

---

Administração Municipal ou a terceiros, em decorrência da execução dos serviços contratados, respondendo por si e seus sucessores.

18.7. A Comissão poderá promover diligências de acordo com as disposições da legislação pertinente para dirimir dúvidas e esclarecer aspectos que possam representar condicionantes a perfeita análise das propostas. Enquadram-se nesta estratégia, inclusive, a eventual solicitação dos originais dos documentos, principalmente referentes a Regularidade Fiscal, os quais na medida das possibilidades dos Licitantes, deverão estar disponíveis para serem apresentados se solicitados, na sessão de abertura da documentação de habilitação.

18.8. Na contagem dos prazos estabelecidos neste Edital, excluir-se-á o dia do início e incluir-se-á o dia do vencimento.

18.9. A Comissão Permanente de Licitações – CPL prestará todos os esclarecimentos solicitados pelos interessados sobre o Edital e seus anexos, os quais poderão ser consultados e obtidos gratuitamente por meio do site [www.buritirana.ma.gov.br](http://www.buritirana.ma.gov.br) ou mediante solicitação ao Presidente da Comissão Permanente de Licitações, mediante o pagamento no valor de R\$ 20,00 (vinte reais), a ser recolhido através de Documento de Arrecadação Municipal – DAM, estando disponível para atendimento em dias úteis das 08:00 às 12:00 horas, na sede provisória da Comissão Permanente de Licitações sito na Rua Ney Braga s/n Centro Buritirana - MA

Buritirana (MA), 06 de Julho de 2022

---

**Murilo Santos Nogueira**  
**Presidente da Comissão Permanente de Licitações**



ESTADO DO MARANHÃO  
PREFEITURA MUNICIPAL DE BURITIRANA  
COMISSÃO PERMANENTE DE LICITAÇÃO

---

TOMADA DE PREÇOS Nº 007/2022 - CPL

ANEXO I

(CARTA DE APRESENTAÇÃO)  
PROPOSTA DE PREÇOS

Prezados Senhores,

\_\_\_\_\_ (empresa), com sede na cidade de \_\_\_\_\_ à Rua \_\_\_\_\_, n.º \_\_\_\_\_, inscrita no CNPJ/MF sob o número \_\_\_\_\_, neste ato representada por \_\_\_\_\_, portador do CPF n.º \_\_\_\_\_ e R.G. n.º \_\_\_\_\_, abaixo assinado, propõe à Secretaria Municipal de Educação os preços infra discriminados para a execução de serviços de modernização do estádio de futebol do município de Buritirana (MA), objeto da Tomada de Preços nº 007/2022 - CPL:

- a) O preço da proposta é de R\$ \_\_\_\_\_ (\_\_\_\_\_).
- b) Prazo de validade da proposta, que não poderá ser inferior a 60 (sessenta) dias, contados a partir da data de abertura da licitação;
- c) O prazo para execução dos serviços será de acordo com o cronograma físico-financeiro do projeto básico/executivo da obra.

\_\_\_\_\_  
Nome, Identidade e Assinatura do Responsável Legal



ESTADO DO MARANHÃO  
PREFEITURA MUNICIPAL DE BURITIRANA  
COMISSÃO PERMANENTE DE LICITAÇÃO

---

**TOMADA DE PREÇOS Nº 007/2022 - CPL**

**Projeto Básico/Executivo**



ESTADO DO MARANHÃO  
PREFEITURA MUNICIPAL DE BURITIRANA  
COMISSÃO PERMANENTE DE LICITAÇÃO

---

TOMADA DE PREÇOS Nº 007/2022 - CPL

**TERMO DE REFERÊNCIA**

As interessadas em contratar com a Administração Pública Municipal deverão observar as seguintes exigências:

**1. DA HABILITAÇÃO**

1.1 - As licitantes deverão apresentar os seguintes documentos de habilitação nos autos do certame:

- a) Registro comercial, no caso de empresa individual; ato constitutivo, estatuto ou contrato social e suas alterações, devidamente registrado, em se tratando de sociedade comercial, e, no caso de sociedade por ações, acompanhados dos documentos de eleição de seus administradores; inscrição do ato constitutivo, no caso de sociedades civis, acompanhada de prova de diretoria em exercício;
- b) Prova de inscrição no Cadastro Nacional de Pessoa Jurídica – CNPJ/MF;
- c) Prova de Regularidade com a Fazenda Federal e Seguridade Social (Certidão de Quitação de Tributos Federais e Certidão quanto à Dívida Ativa da União);
- d) Prova de Regularidade com a Fazenda Estadual (Certidão Negativa da Fazenda Estadual e Dívida Ativa).
- e) Prova de Regularidade com a Fazenda Municipal (Tributos Mobiliários e Imobiliários);
- f) Prova de Regularidade relativa ao Fundo de Garantia por Tempo de Serviço (FGTS), demonstrando situação regular no cumprimento dos encargos sociais instituídos por lei (CRF do FGTS);
- g) Prova de inexistência de débitos inadimplidos perante a Justiça do Trabalho, mediante a apresentação de certidão negativa, nos termos do Título VII-A da Consolidação das Leis do Trabalho, aprovada pelo Decreto-Lei nº 5.452, de 1º de maio de 1943.
- h) Prova de inscrição no cadastro de contribuintes Estadual e/ou Municipal, se houver, relativo ao domicílio da licitante, pertinente ao seu ramo de atividade e compatível com o objeto contratual;
- i) Certidão Negativa de Falência e Recuperação Judicial, expedida pelo distribuidor da sede da pessoa jurídica;
- j) Prova de registro da empresa no Conselho Regional de Engenharia, Arquitetura e Agronomia – CREA;
- l) Comprovação da Licitante de que, **eventualmente declarada vencedora do certame, disporá, na data da contratação, de profissional de nível superior ou outro devidamente reconhecido pelo CREA, detentor de Certidão de Acervo Técnico - CAT por execução de obra ou serviço da natureza e volume equivalente ao objeto a que propõe executar;**
- l.1) Para fins de comprovação da capacitação técnico-profissional supra, as licitantes poderão apresentar tantos atestados quantos julgarem necessários e pertinentes a um ou mais profissionais;
- l.2) A comprovação de disponibilidade do profissional, prevista na alínea “l”, **poderá ser feita por meio de declaração formal;**
- l.3) Os profissionais indicados pela licitante, para fins de comprovação da capacitação técnico-profissional, deverão participar do serviço/obra objeto desta licitação, podendo ser substituídos por outro com experiência equivalente ou superior, mediante prévia autorização da Administração Pública Municipal (§ 10º, do art. 30, da Lei nº 8.666/93);
- m) Declaração a que alude o art. 27º, V da Lei nº 8.666/93;
- n) Balanço patrimonial e demonstrações contábeis do último exercício social, com o devido registro na Junta Comercial, já exigíveis e apresentados na forma da Lei, em cópia autenticada, que



**ESTADO DO MARANHÃO**  
**PREFEITURA MUNICIPAL DE BURITIRANA**  
**COMISSÃO PERMANENTE DE LICITAÇÃO**

---

comproven a boa situação financeira da empresa, vedada a sua substituição por balancetes ou balanços provisórios;

**n.1)** A boa situação financeira da empresa será avaliada pelos índices de Liquidez Geral (LG), Solvência Geral (SG) e Liquidez Corrente (LC), os quais devem ser maior que 1,00, resultante da aplicação das seguintes fórmulas:

$$LG = \frac{\text{ATIVO CIRCULANTE} + \text{REALIZÁVEL A LONGO PRAZO}}{\text{PASSIVO CIRCULANTE} + \text{EXIGÍVEL A LONGO PRAZO}}$$

$$SG = \frac{\text{ATIVO TOTAL}}{\text{PASSIVO CIRCULANTE} + \text{EXIGÍVEL A LONGO PRAZO}}$$

$$LC = \frac{\text{ATIVO CIRCULANTE}}{\text{PASSIVO CIRCULANTE}}$$

**n.2)** As fórmulas dos índices contábeis referidos deverão estar devidamente aplicadas em memorial de cálculos juntado ao balanço.

**n.3.)** Caso o memorial não seja apresentado, a Comissão de Licitação efetuará os cálculos.

**n.4)** Se necessária a atualização do balanço e do capital social, deverá ser apresentado, juntamente com os documentos em apreço, o memorial de cálculo correspondente.

**n.5)** Serão considerados aceitos como na forma da Lei o balanço patrimonial e demonstrações contábeis assim apresentados:

**n.5.1)** sociedades regidas pela Lei nº 6.404/76 (sociedade anônima):

- publicados em Diário Oficial; ou
- publicados em jornal de grande circulação; ou
- por fotocópia registrada ou autenticada na Junta Comercial da sede ou domicílio do licitante.

**n.5.2)** sociedades por cota de responsabilidade limitada (LTDA):

- por fotocópia do Livro Diário, devidamente autenticado na Junta Comercial da sede ou domicílio do licitante ou em outro órgão equivalente; ou
- por fotocópia do Balanço e das Demonstrações Contábeis devidamente registrados ou autenticados na Junta Comercial da sede ou domicílio do licitante.

**n.5.3)** sociedade criada no exercício em curso:

- fotocópia do Balanço de Abertura, devidamente registrado ou autenticado na Junta Comercial da sede ou domicílio do licitante.

**n.5.4)** o balanço patrimonial e as demonstrações contábeis deverão estar assinados por contador ou por outro profissional equivalente, devidamente registrado no Conselho Regional de Contabilidade.

## **2. DA ACEITAÇÃO DAS PROPOSTAS**

**2.1.** As propostas deverão ser apresentadas da seguinte forma:

**2.1.1.** Em papel timbrado da licitante, datilografada ou impressa por qualquer outro meio, datada e assinada pelo seu responsável ou representante legal da licitante, rubricada, isenta de emendas, rasuras, ressalvas ou entrelinhas, contendo, necessariamente, os preços, em moeda corrente nacional, em valores unitários e totais, absolutamente líquidos já incluídos todos os encargos inerentes ao objeto; contendo:

- a) Prazo de validade da proposta, que não poderá ser inferior a 60 (sessenta) dias, contados a partir da data de abertura da licitação;
- b) Prazo de execução será de acordo com o cronograma físico-financeiro do projeto básico/executivo da obra;
- c) O preço total da proposta em algarismo e por extenso;





**ESTADO DO MARANHÃO**  
**PREFEITURA MUNICIPAL DE BURITIRANA**  
**COMISSÃO PERMANENTE DE LICITAÇÃO**

---

**2.2.** As propostas deverão apresentar preços correntes de mercado, conforme estabelece o art. 43, inciso IV da Lei nº 8.666/93 e ainda:

**2.2.1.** Planilha orçamentária, assinada na última folha e rubricada nas demais pelo representante legal;

**2.2.2.** Composição unitária de preços;

**2.2.3.** Composição de B.D.I.;

**2.2.4.** Composição de encargos sociais;

**2.2.5.** Cronograma Físico-Financeiro

**2.3.** É de exclusiva responsabilidade dos licitantes a descrição de todos os dados da proposta apresentada;

**2.4.** Não serão consideradas as propostas apresentadas fora do prazo, bem como aquelas que contiverem rasuras, emendas, borrões ou entrelinhas, de modo a ensejar dubiedade, principalmente em relação a valores;

**2.5.** As propostas de preços serão abertas em ato público, em data a ser definida pela Comissão Permanente de Licitação e comunicada previamente às licitantes.

### **3 - DAS PENALIDADES**

**3.1** - No caso de inadimplemento na execução total ou parcial do avençado, bem como no atraso na execução contratual, o adjudicatário ficará sujeito às penalidades abaixo relacionadas, garantida prévia defesa em regular processo administrativo:

- a) Advertência;
- b) multa;
- c) suspensão temporária de participar de licitações e impedimento de contratar com a Prefeitura Municipal de Buritirana – MA por até dois anos;
- d) Declaração de inidoneidade para licitar ou contratar com a Administração Pública.

**3.2** - O atraso na execução do objeto da presente licitação implicará na incidência de multa de 1% (um por cento) por dia, calculada sobre o valor total do contrato, até o limite de 30% (trinta por cento) do respectivo valor;

**3.2.1** - Caso o atraso seja superior a dez dias úteis restará caracterizado o descumprimento total da obrigação contratual, cabendo à Administração Pública promover as medidas cabíveis;

**3.3** - O descumprimento total da obrigação assumida, bem assim a recusa em assinar o instrumento contratual e ainda a recusa em executar o objeto licitado implicará na incidência de multa de 10% (dez por cento), calculada sobre o valor total do contrato/proposta, bem como a aplicação das demais sanções estabelecidas;

**3.4** - A aplicação das penalidades será precedida da concessão da oportunidade de ampla defesa e contraditório por parte do adjudicatário, na forma da Lei;

**3.5** - Os valores resultantes da aplicação das multas previstas serão cobrados pela via administrativa, devendo ser recolhida no prazo máximo de 10 (dez) dias corridos, a contar da data de recebimento da comunicação ou, se não atendido, judicialmente, pelo rito e com os encargos da execução fiscal, assegurado o contraditório e ampla defesa;

**3.6** - O licitante que ensejar o retardamento da execução da licitação, não mantiver a proposta, falhar ou fraudar na execução do contrato, comportar-se de modo inidôneo, fizer declaração falsa ou cometer fraude fiscal, garantido o devido processo legal, ficará impedido de licitar e contratar com a Administração, pelo prazo de até 02 (dois) anos, enquanto perdurarem os motivos determinantes da punição ou até que seja promovida a reabilitação perante a própria autoridade que aplicou a penalidade, sem prejuízo das multas previstas neste edital e das demais cominações legais;



**ESTADO DO MARANHÃO**  
**PREFEITURA MUNICIPAL DE BURITIRANA**  
**COMISSÃO PERMANENTE DE LICITAÇÃO**

---

3.7. O valor das multas aplicadas será devidamente corrigido pela variação IGPM, até a data de seu efetivo pagamento, e recolhido em até 05 (cinco) dias da data de sua cominação, mediante Guia de Recolhimento Oficial.

#### **4 – DAS OBRIGAÇÕES DA CONTRATADA**

- 4.1 Executar os serviços obedecendo fielmente o Projeto Básico/Executivo;
- 4.2 Arcar com todas as despesas com equipamentos, utensílios, materiais, mão-de-obra, pagamento de seguro, tributos, impostos, taxas e demais obrigações vinculadas à legislação tributária, trabalhista e previdenciária e todos os demais encargos tributários ou não decorrentes do objeto do contrato;
- 4.3. Cumprir fielmente o contrato, inclusive os prazos de execução dos serviços nos termos avençados, executando-os sob sua inteira responsabilidade;
- 4.4. Manter durante o prazo de execução do contrato as exigências de habilitação e qualificação previstas na licitação;
- 4.5. Atender, imediatamente, todas as solicitações da fiscalização da CONTRATANTE, relativamente aos serviços contratados;
- 4.6. Registrar a obra no CREA;
- 4.7. Cumprir todas as leis, regulamentos e determinações das autoridades constituídas, em especial o Código de Obras e de Postura deste Município;
- 4.8. Tomar todas as medidas de segurança no trabalho tais como: Sinalização, Advertência, Avisos, Tapumes, enfim, todos os meios necessários a evitar acidentes ou outros imprevistos;
- 4.9. Responder de maneira absoluta e inescusável pela perfeita técnica dos serviços, quanto ao processo de aplicação dos materiais, inclusive suas quantidades, competindo-lhe, também, a dos serviços que, não aceitos pela fiscalização da CONTRATANTE, devam ser refeitos;
- 4.10. Facilitar à FISCALIZAÇÃO o acesso aos procedimentos e técnicas adotados;
- 4.11. Responder integralmente por perdas e danos que vier a causar ao CONTRATANTE ou a terceiros, em razão de ação ou omissão, dolosa ou culposa, sua ou dos seus prepostos, independentemente de outras cominações contratuais ou legais a que estiver sujeita;
- 4.12. Efetuar a matrícula da obra junto ao INSS.

#### **5 – DAS OBRIGAÇÕES DA CONTRATANTE**

- 5.1 - A Contratante, durante a vigência do contrato, se compromete a:
  - 5.1.1. Efetuar o pagamento na forma convencionada, desde que preenchidas as formalidades previstas neste contrato;
  - 5.1.2. Designar um profissional, se necessário, para, na qualidade de fiscal, acompanhar a execução do objeto;
  - 5.1.3. Comunicar à contratada, através do executor designado, qualquer problema que ocorra na execução do objeto.

Buritirana (MA), 28 de Junho de 2022

---

**Ferdnan Santos Costa**  
**Secretário Municipal de Educação**

**APROVO** o Termo de Referência nos moldes delineados, à vista do detalhamento descrito no referido documento.

---

**TONISLEY DOS SANTOS SOUSA**  
**Prefeito Municipal**



ESTADO DO MARANHÃO  
PREFEITURA MUNICIPAL DE BURITIRANA  
COMISSÃO PERMANENTE DE LICITAÇÃO

---

**TOMADA DE PREÇOS Nº 007/2022 - CPL**

**ANEXO III  
(MODELO)**

(Papel timbrado do Concorrente)  
**CARTA CREDENCIAL**

\_\_\_\_\_ de \_\_\_\_\_ de \_\_\_\_\_

**À**  
**COMISSÃO PERMANENTE DE LICITAÇÃO**  
**REF. TOMADA DE PREÇOS Nº 007/2022 - CPL**

O abaixo-assinado, responsável legal pela Empresa \_\_\_\_\_  
\_\_\_\_\_, vem pela presente informar a Vs. Sas. que o Sr. \_\_\_\_\_  
\_\_\_\_\_ é designado para representar nossa empresa na Licitação acima referida,  
podendo assinar atas e demais documentos, apresentar impugnação, recursos, inclusive renúncia  
expressa a interposição de quaisquer recursos, se for o caso, e praticar todos os atos necessários ao  
desempenho da representação no processo licitatório.

Atenciosamente

\_\_\_\_\_  
Nome, Identidade e Assinatura do Responsável Legal



ESTADO DO MARANHÃO  
PREFEITURA MUNICIPAL DE BURITIRANA  
COMISSÃO PERMANENTE DE LICITAÇÃO

---

TOMADA DE PREÇOS Nº 007/2022 - CPL

ANEXO IV  
MINUTA DO CONTRATO

CONTRATO Nº \_\_\_\_\_/\_\_\_\_

**CONTRATO DE PRESTAÇÃO DE SERVIÇOS, QUE  
ENTRE SI CELEBRAM O MUNICÍPIO DE  
BURITIRANA (MA) E A EMPRESA  
\_\_\_\_\_, NA FORMA ABAIXO.**

Ao(s) \_\_\_\_\_ dias do mês de \_\_\_\_\_ do ano de 2022, de um lado, o **MUNICÍPIO DE BURITIRANA - MA**, CNPJ/MF nº 01.601.303/0001-22, com sede administrativa na Av. Senador La Rocque s/n, Centro, por seu Prefeito, **TONISLEY DOS SANTOS SOUSA**, brasileiro, casado, agente político, portador da cédula de identidade de nº 015719532000-2 SSP-MA e do CPF nº 017.449.383-50, doravante denominada simplesmente de **CONTRATANTE** e, do outro lado, a empresa \_\_\_\_\_, CNPJ/MF nº \_\_\_\_\_, estabelecida na \_\_\_\_\_, neste ato, representada pelo, Sr. \_\_\_\_\_ portador do RG nº \_\_\_\_\_ e do CPF/MF nº \_\_\_\_\_, doravante denominada simplesmente de **CONTRATADO**, tendo em vista o que consta na **Tomada de Preços nº 007/2022 - CPL** e proposta apresentada, que passam a integrar este instrumento, independentemente de transcrição, na parte em que com este não conflitar, resolvem, de comum acordo, celebrar o presente Contrato, regido pela Lei nº 8.666, de 21 de junho de 1993, mediante as cláusulas e condições seguintes:

**CLÁUSULA PRIMEIRA — DO OBJETO**

Constitui objeto deste contrato a execução de serviços de modernização do estádio de futebol do município de Buritirana (MA), em conformidade com a **Tomada de Preços nº 007/2022 - CPL** e seus anexos, que independente de transcrição integram este instrumento para todos os fins e efeitos legais. O presente contrato está consubstanciado no procedimento licitatório realizado na forma da Lei nº 8.666, de 21 de junho de 1993 e suas alterações.

**PARAGRAFO ÚNICO** - O objeto deste Contrato será executado em regime de empreitada por preço global.

**CLÁUSULA SEGUNDA — DAS OBRIGAÇÕES DA CONTRATADA**

Na execução do objeto do presente contrato, obriga-se a CONTRATADA a envidar todo o empenho e dedicação necessários ao fiel e adequado cumprimento dos encargos que lhe são confiados, obrigando-se ainda a:

- a) Executar os Serviços sob o regime de empreitada por preço global, obedecendo fielmente o Projeto Básico/Executivo, na forma constante do(s) anexo(s) da **Tomada de Preços nº 007/2022 - CPL**, que passam a fazer parte integrante do presente contrato, independentemente de transcrição;
- b) Arcar com todas as despesas com equipamentos, utensílios, materiais, mão-de-obra, pagamento de seguro, tributos, impostos, taxas e demais obrigações vinculadas à legislação tributária, trabalhista e previdenciária e todos os demais encargos tributários ou não decorrentes do objeto do contrato;
- c) Cumprir fielmente o presente contrato, inclusive os prazos de execução dos serviços nos termos avençados, executando-os sob sua inteira responsabilidade;
- d) Manter durante o prazo de execução do contrato as exigências de habilitação e qualificação previstas na licitação;



**ESTADO DO MARANHÃO**  
**PREFEITURA MUNICIPAL DE BURITIRANA**  
**COMISSÃO PERMANENTE DE LICITAÇÃO**

---

- e) Atender, imediatamente, todas as solicitações da fiscalização da CONTRATANTE, relativamente aos serviços contratados;
- f) Registrar a obra no CREA;
- g) Cumprir todas as leis, regulamentos e determinações das autoridades constituídas, em especial o Código de Obras e de Postura deste Município;
- h) Tomar todas as medidas de segurança no trabalho tais como: Sinalização, Advertência, Avisos, Tapumes, enfim, todos os meios necessários a evitar acidentes ou outros imprevistos;
- i) Responder de maneira absoluta e inescusável pela perfeita técnica dos serviços, quanto ao processo de aplicação dos materiais, inclusive suas quantidades, competindo-lhe, também, a dos serviços que, não aceitos pela fiscalização da CONTRATANTE, devam ser refeitos;
- j) facilitar à FISCALIZAÇÃO o acesso aos procedimentos e técnicas adotados;
- l) responder integralmente por perdas e danos que vier a causar ao CONTRATANTE ou a terceiros, em razão de ação ou omissão, dolosa ou culposa, sua ou dos seus prepostos, independentemente de outras cominações contratuais ou legais a que estiver sujeita;
- m) Efetuar a matrícula da obra junto ao INSS.

**PARÁGRAFO ÚNICO** – O CONTRATANTE não aceitará, sob nenhum pretexto, a transferência de responsabilidade da CONTRATADA para outras entidades, sejam fabricantes, técnicos ou quaisquer outros.

**CLÁUSULA TERCEIRA — DAS OBRIGAÇÕES DA CONTRATANTE**

Para garantir o fiel cumprimento do objeto deste Contrato, a CONTRATANTE se compromete a:

- I) Efetuar o pagamento na forma convencionada neste instrumento, desde que preenchidas as formalidades previstas neste contrato;
- II) Designar o servidor \_\_\_\_\_, para, na qualidade de fiscal, acompanhar a execução do objeto;
- III) Comunicar à contratada, através do executor designado, qualquer problema que ocorra na execução do objeto.

**CLÁUSULA QUARTA - DAS MEDIÇÕES**

As medições dos serviços serão parciais, de acordo com o cronograma físico financeiro apresentado pela licitante.

**SUBCLÁUSULA PRIMEIRA**

A contratada deverá apresentar a fatura, bem como os demais documentos exigidos, de acordo com cada medição, considerando-se este como o momento do adimplemento da etapa;

**SUBCLÁUSULA SEGUNDA**

A primeira medição só será realizada com a apresentação da cópia da Anotação de Responsabilidade Técnica - ART da obra junto ao CREA-MA, bem como documento que comprove que a obra foi matriculada no INSS.

**SUBCLÁUSULA TERCEIRA**

As demais medições serão liberadas com a apresentação da Guia de Recolhimento junto ao INSS referente ao mês imediatamente anterior à solicitação do pagamento.



**ESTADO DO MARANHÃO**  
**PREFEITURA MUNICIPAL DE BURITIRANA**  
**COMISSÃO PERMANENTE DE LICITAÇÃO**

---

**SUBCLÁUSULA QUARTA**

A medição final só será liberada contra a apresentação da CND junto ao INSS, bem como do Certificado de Regularidade junto ao FGTS, da obra contratada.

**CLÁUSULA QUINTA - DO PREÇO DOS SERVIÇOS, DAS CONDIÇÕES DE PAGAMENTO**

Pela execução dos serviços a que alude este contrato fica estabelecido o preço global de R\$ \_\_\_\_\_ (\_\_\_\_\_) e que será pago diretamente pela Secretaria Municipal de Finanças ou por outro setor específico da Prefeitura Municipal de Buritirana (MA), em conformidade com as medições dos serviços executados, com base nos preços unitários da Proposta da CONTRATADA.

**SUBCLÁUSULA PRIMEIRA**

O pagamento dos serviços de que trata este contrato será efetuado em Reais, após aferição dos respectivos serviços pela Fiscalização designada pela Secretaria Municipal de Educação Meio Ambiente Trânsito e Transporte.

**SUBCLÁUSULA SEGUNDA**

O prazo para pagamento dos serviços contratados será de até 30 (Trinta) dias contados a partir da apresentação da fatura à CONTRATANTE.

**CLÁUSULA SEXTA - DO PRAZO DE EXECUÇÃO DAS OBRAS E DO RECEBIMENTO FINAL**

O prazo para execução das obras e serviços ora contratados será de acordo com o cronograma físico-financeiro, em conformidade com a Ordem de Serviço a ser emitida pela CONTRATANTE e aceita pela CONTRATADA.

**SUBCLÁUSULA PRIMEIRA**

O Termo de Recebimento Definitivo a que se refere este contrato será lavrado até 30 (Trinta) dias após a conclusão das obras e serviços, uma vez que tenham sido realizadas todas as medições e apropriações referentes a acréscimos e/ou supressões autorizadas pela CONTRATANTE, habilitando a CONTRATADA.

**SUBCLÁUSULA SEGUNDA**

Quando por parte da CONTRATANTE ocorrer motivos relevantes que impeçam temporariamente a execução deste CONTRATO, o seu prazo de execução será interrompido com as partes firmando documento neste sentido.

**CLÁUSULA SÉTIMA - DA CLASSIFICAÇÃO ORÇAMENTÁRIA E EMPENHO**

As despesas decorrentes deste contrato correrão à conta dos seguintes recursos:

Contrato de Repasse nº 880489/2018/ME/CAIXA.  
27.813.0720.1 - 008 – Construção/Reforma/Ampliação de Estádio Municipal  
4.4.90.51 – Obras e instalações

**CLÁUSULA OITAVA – DO PRAZO DE VIGÊNCIA CONTRATUAL**

A vigência do presente contrato será de doze meses, podendo ser prorrogada nos termos e condições previstas na Lei nº 8.666/93, se de interesse da CONTRATANTE.



**ESTADO DO MARANHÃO**  
**PREFEITURA MUNICIPAL DE BURITIRANA**  
**COMISSÃO PERMANENTE DE LICITAÇÃO**

---

### **CLÁUSULA NONA - DAS PENALIDADES**

No caso de inadimplemento na execução total ou parcial do avençado, bem como no atraso na execução contratual, o adjudicatário ficará sujeito às penalidades abaixo relacionadas, garantida prévia defesa em regular processo administrativo:

- a) Advertência;
- b) multa;
- c) suspensão temporária de participar de licitações e impedimento de contratar com a Prefeitura Municipal de Buritirana –MA por até dois anos;
- d) Declaração de inidoneidade para licitar ou contratar com a Administração Pública.

### **PARÁGRAFO PRIMEIRO**

O atraso na execução do objeto da presente licitação implicará na incidência de multa de 1% (um por cento) por dia, calculada sobre o valor total do contrato, até o limite de 30% (trinta por cento) do respectivo valor;

### **PARÁGRAFO SEGUNDO**

Caso o atraso seja superior a dez dias úteis restará caracterizado o descumprimento total da obrigação contratual, cabendo à Administração Pública promover as medidas cabíveis;

### **PARÁGRAFO TERCEIRO**

O descumprimento total da obrigação assumida, bem assim a recusa em assinar o instrumento contratual e ainda a recusa em executar o objeto licitado implicará na incidência de multa de 10% (dez por cento), calculada sobre o valor total do contrato/proposta, bem como a aplicação das demais sanções estabelecidas;

### **PARÁGRAFO QUARTO**

A aplicação das penalidades será precedida da concessão da oportunidade de ampla defesa e contraditório por parte do adjudicatário, na forma da Lei;

### **PARÁGRAFO QUINTO**

Os valores resultantes da aplicação das multas previstas serão cobrados pela via administrativa, devendo ser recolhida no prazo máximo de 10 (dez) dias corridos, a contar da data de recebimento da comunicação ou, se não atendido, judicialmente, pelo rito e com os encargos da execução fiscal, assegurado o contraditório e ampla defesa;

### **PARÁGRAFO SEXTO**

O licitante que ensejar o retardamento da execução da licitação, não mantiver a proposta, falhar ou fraudar na execução do contrato, comportar-se de modo inidôneo, fizer declaração falsa ou cometer fraude fiscal, garantido o devido processo legal, ficará impedido de licitar e contratar com a Administração, pelo prazo de até 02 (dois) anos, enquanto perdurarem os motivos determinantes da punição ou até que seja promovida a reabilitação perante a própria autoridade que aplicou a penalidade, sem prejuízo das multas previstas neste edital e das demais cominações legais;

### **PARÁGRAFO SÉTIMO**

O valor das multas aplicadas será devidamente corrigido pela variação IGPM, até a data de seu efetivo pagamento, e recolhido em até 05 (cinco) dias da data de sua cominação, mediante Guia de Recolhimento Oficial.



**ESTADO DO MARANHÃO**  
**PREFEITURA MUNICIPAL DE BURITIRANA**  
**COMISSÃO PERMANENTE DE LICITAÇÃO**

---

**CLAÚSULA DÉCIMA - DA RESCISÃO DO CONTRATO**

A inexecução total ou parcial do contrato enseja a sua rescisão, se houver uma das ocorrências prescritas nos artigos 77 a 81 da Lei nº 8.666/93, de 21/06/93.

I) Constituem motivo para rescisão do Contrato:

- a) O não-cumprimento de cláusulas contratuais, especificações e prazos.
- b) O cumprimento irregular de cláusulas contratuais, especificações e prazos do seu cumprimento, levando a Administração a comprovar a impossibilidade da conclusão dos serviços ou fornecimento nos prazos estipulados.
- c) A paralisação da execução do serviço, sem justa causa e prévia comunicação à Administração.
- d) O desatendimento das determinações regulares da autoridade designada para acompanhar e fiscalizar a sua execução, assim como as de seus superiores.
- e) O cometimento reiterado de faltas na sua execução, anotadas na forma do parágrafo primeiro do artigo 67 da Lei nº 8.666, de 21 de junho de 1993.
- f) A decretação da falência ou instauração da insolvência civil.
- g) A dissolução da sociedade ou o falecimento do contratado.
- h) A alteração social ou a modificação da finalidade ou da estrutura da empresa que prejudique a execução do contrato.
- i) Razões de interesse público, de alta relevância e amplo conhecimento justificadas e determinadas pela máxima autoridade Administrativa a que está subordinado o contratante e exaradas no processo Administrativo a que se refere o contrato.
- j) A supressão, por parte da Administração, dos serviços, acarretando modificações do valor inicial do contrato além do limite permitido no parágrafo primeiro do artigo 65 da lei nº 8.666, de 21 de junho de 1993.
- k) A suspensão de sua execução por ordem escrita da Administração, por prazo superior a 120 (cento e vinte) dias, salvo em caso de calamidade pública, grave perturbação da ordem interna ou guerra, ou ainda por repetidas suspensões que totalizem o mesmo prazo, independentemente do pagamento obrigatório de indenizações pelas sucessivas e contratualmente imprevistas desmobilizações e mobilizações e outras previstas, assegurado ao contratado, nesses casos, o direito de optar pela suspensão do cumprimento das obrigações assumidas até que seja normalizada a situação.
- l) O atraso superior a 90 (noventa) dias dos pagamentos devidos pela Administração decorrentes dos serviços ou parcelas destes, já recebidos ou executados, salvo em caso de calamidade pública grave perturbação da ordem interna ou guerra assegurado ao contratado o direito de optar pela suspensão do cumprimento de suas obrigações até que seja normalizada a situação.
- m) A não-liberação, por parte da Administração, de área, local ou objeto para execução de serviços, nos prazos contratuais, bem como das fontes de materiais naturais especificadas nos projetos.
- n) A ocorrência de caso fortuito ou força maior, regularmente comprovada, impeditiva da execução do contrato.
- o) O descumprimento do disposto no inciso V do art. 27, sem prejuízo das sanções penais cabíveis.
- p) A subcontratação total ou parcial do seu objeto, a associação do contratado com outrem, a cessão ou transferência, total ou parcial da posição contratual, bem como a fusão execução do contrato.

**CLAÚSULA DÉCIMA PRIMEIRA – DA SUBCONTRATAÇÃO**

Não é permitida a subcontratação total ou parcial para a execução do contrato.

**CLAÚSULA DÉCIMA SEGUNDA - DO FORO**

Fica eleito o foro da cidade de Senador La Rocque – MA, comarca da qual o município de Buritirana - MA é termo judiciário, com renúncia expressa de qualquer outro, por mais privilegiado que seja, para dirimir quaisquer dúvidas ou litígios oriundos da execução deste contrato.





**ESTADO DO MARANHÃO**  
**PREFEITURA MUNICIPAL DE BURITIRANA**  
**COMISSÃO PERMANENTE DE LICITAÇÃO**

---

E, para firmeza e como prova de assim haverem, entre si, ajustado e contratado, é lavrado o presente instrumento em 02 (duas) vias de igual teor, que, depois de lido e achado conforme, é assinado pela Contratada e pelas testemunhas abaixo nomeadas.

Buritirana (MA), \_\_\_\_\_ de \_\_\_\_\_ de \_\_\_\_\_

\_\_\_\_\_  
CONTRATANTE  
Prefeito Municipal

\_\_\_\_\_  
CONTRATADO  
Representante Legal

TESTEMUNHAS:

\_\_\_\_\_  
CPF: \_\_\_\_\_

\_\_\_\_\_  
CPF: \_\_\_\_\_



ESTADO DO MARANHÃO  
PREFEITURA MUNICIPAL DE BURITIRANA  
COMISSÃO PERMANENTE DE LICITAÇÃO

---

TOMADA DE PREÇOS Nº 007/2022 - CPL

**ANEXO V**  
(MODELO)

**DECLARAÇÃO**

A Empresa \_\_\_\_\_, inscrita no CNPJ n.º \_\_\_\_\_, por intermédio de seu representante legal, Sr.(a). \_\_\_\_\_, portador (a) da Cédula de Identidade de n.º \_\_\_\_\_ e do CPF n.º \_\_\_\_\_, **DECLARA**, para os fins do disposto no inciso V do art. 27º da Lei n.º 8.666/93, acrescido pela Lei n.º 9.854/99, que não emprega menor de dezoito anos em trabalho noturno, perigoso ou insalubre e não emprega menor de dezesseis anos.

Ressalva: Emprega menor, a partir de quatorze anos, na condição de aprendiz ( ).

Data \_\_\_\_\_

\_\_\_\_\_  
Representante Legal

(Observação: Em caso afirmativo assinala a ressalva acima).



ESTADO DO MARANHÃO  
PREFEITURA MUNICIPAL DE BURITIRANA  
COMISSÃO PERMANENTE DE LICITAÇÃO

---

**TOMADA DE PREÇOS Nº 007/2022 - CPL**

**ANEXO VI  
(MODELO)**

**DECLARAÇÃO DE INEXISTÊNCIA DE FATO  
SUPERVENIENTE IMPEDITIVO DA HABILITAÇÃO**

O signatário da presente, em nome da Empresa \_\_\_\_\_ declara, sob as penas da Lei, nos termos do parágrafo 2º do art. 32 da Lei n.º 8.666/93 que, após o seu cadastramento, nenhum fato ocorreu que inabilite esta empresa a participar da **Tomada de Preços nº 007/2022 - CPL**, e que contra a mesma não existe pedido de falência ou recuperação judicial.

Local e data:

(Nome e assinatura do responsável legal pelo proponente)



ESTADO DO MARANHÃO  
PREFEITURA MUNICIPAL DE BURITIRANA  
COMISSÃO PERMANENTE DE LICITAÇÃO

---

TOMADA DE PREÇOS Nº 007/2022 - CPL

ANEXO VII

MODELO DE DECLARAÇÃO DE ENQUADRAMENTO À LC Nº 123/06

A empresa \_\_\_\_\_ DECLARA, sob as penas da lei, especialmente o disposto no art. 299, do Código Penal Brasileiro, que se encontra enquadrada na condição de \_\_\_\_\_ (Microempresa, Empresa de Pequeno Porte, Microempreendedor Individual ou Cooperativa de Consumo) e que inexistente fato superveniente que implique no seu desenquadramento dessa situação.

Por ser verdade, firmo a presente declaração.

Buritirana - MA, \_\_\_ de \_\_\_\_\_ de \_\_\_\_\_

\_\_\_\_\_  
Representante Legal da Empresa

# **MODERNIZAÇÃO DO ESTÁDIO DE FUTEBOL NO MUNICÍPIO DE BURITIRANA-MA**

**LOCAL: BURITIRANA - MA**  
**CONVÊNIO SICONV: 880489/2018**

## 1. SERVIÇOS PRELIMINARES

### 1.1 Placa da Obra

Será fixada no empreendimento, uma placa de identificação nas dimensões (3,00 x 2,00) m, confeccionada em material resistente às intempéries, contendo informações relativas à obra e cores padrão PREFEITURA.

A placa deverá ser instalada em local de fácil visibilidade e o fornecimento, serviços de instalação e manutenção durante a execução da obra serão atribuídos ao Construtor. Será instalada uma placa para todo o projeto.

### 1.2 Limpeza Mecânica e Regularização do Terreno

A limpeza do terreno compreenderá os serviços de capina, desmatamento, destocamento e remoção do entulho em uma área de 634,33 m<sup>2</sup>, com equipamento mecânico apropriado. A área após limpeza deverá estar isenta de árvores, arbustos e lixo, possibilitando o início da obra.

Após a limpeza da obra, deverá ser executado o nivelamento do terreno, de forma a deixá-lo com as cotas fixadas no projeto arquitetônico. As áreas externas deverão ser regularizadas de forma a permitir o fácil acesso aos usuários e o perfeito escoamento das águas pluviais.

## 2. INFRA ESTRUTURA

### 2.1 Locação da obra

A locação da obra deverá ser executada, conforme projeto aprovado, utilizando instrumentos e métodos adequados.

A demarcação será feita pelo método de gabarito. O gabarito será executado em madeira, envolvendo todo o perímetro da obra. As tábuas que compõem esses quadros precisam ser niveladas, alinhadas, aprumadas, bem como fixadas em barrotes (3"x3") e travadas para resistirem à tensão dos fios de demarcação sem oscilar ou deslocar da posição correta. Após a execução do gabarito, serão marcados nos mesmos os eixos de paredes ou pilares, segundo as dimensões determinadas no projeto.

Arquibancada e vestiários, Fundação Profunda:

- Estaca pré-moldada de concreto, seção quadrada, capacidade de 25 toneladas, comprimento total cravado acima de 5m até 12m, bate-estacas por gravidade.

Banheiros, Fundação Rasa:

- Bloco em concreto armado 40x40x30 cm.

### 3. SUPER-ESTRUTURA

- Na leitura e interpretação do projeto estrutural e respectiva memória de cálculo, será sempre levado em conta que os mesmos obedecerão às normas da ABNT aplicáveis a cada caso, na sua forma mais recente.
- A execução da estrutura deverá satisfazer plenamente as normas da ABNT acima referidas, como NBR- 6118 (NB- 1), NBR-6120 (NB- 5), e demais normas, no que couber.
- Serão observadas rigorosamente todas as particularidades do Projeto de Arquitetura.
- A execução de qualquer parte da estrutura implicará na integral responsabilidade do CONSTRUTOR por sua resistência e estabilidade.
- A resistência do concreto e o tipo de aço serão aqueles definidos no Projeto.
- As barras de aço não deverão apresentar ferrugem, manchas de óleo, argamassa aderente ou qualquer outra substância que impeça uma perfeita aderência ao concreto.
- As perfurações para a passagem de canalizações através de vigas e outros elementos estruturais, quando inteiramente inevitáveis, serão asseguradas por buchas adaptadas nas formas, de acordo com o projeto. A localização de tais furos serão objetos de atento estudo por parte do CONSTRUTOR, no sentido de evitar o enfraquecimento da peça, com prejuízo da estrutura. Nos casos em que não haja indicações precisas no projeto estrutural, os furos deverão ser situados, tanto quanto possível, fora da zona de trabalho das peças de concreto, devendo ainda ser consultado o profissional responsável pelo projeto.
- Afim de se evitar qualquer variação de coloração ou textura, deverão ser empregados materiais de origem, natureza e qualidade rigorosamente uniformes.

### 4. ALVENARIA

- As alvenarias serão executadas com tijolos furados e obedecerão às dimensões e alinhamentos indicados no Projeto de Execução.

- Os tijolos serão do tipo cerâmico, de dimensões 10 x 20 x 20 cm, devendo apresentar arestas vivas e faces regulares. Deverão ser bem queimados, sonoros à percussão, apresentar boa resistência quanto à quebra, e sem variação de suas dimensões.
- No assentamento de cada fiada os tijolos ou blocos devem ser colocados alternadamente, de modo que as juntas fiquem colocadas em linhas horizontais contínuas e verticais descontínuas (amarração).
- As juntas terão espessura de até 15mm e serão rebaixadas a ponto de colher para que o emboço tenha boa aderência.
- Acima das esquadrias serão executadas vergas de concreto estrutural, de modo a garantir a integridade das esquadrias.
- Saliências maiores que 40 mm deverão ser preenchidas com alvenaria e não com argamassa.
- As características técnicas das lajotas de cerâmica deverão ser enquadradas de acordo como especificado pela NBR- 7171.

## 5. ESQUADRIAS

- As esquadrias de madeira, (Portas, guarnições, alisar etc.) deverão obedecer rigorosamente, quanto às dimensões, localização e tipo, conforme indicado em projeto arquitetônico.
- Toda a madeira a ser empregada deverá ser seca e isenta de defeitos que comprometam sua finalidade, tais como rachaduras, nós, escoriações, falhas, empenamentos, etc.
- O assentamento de marcos de portas será executado depois de tirados os pontos de revestimentos das paredes adjacentes; caso necessário serão utilizadas peças especiais para se assegurar que a largura delas seja sempre de acordo com os detalhes do projeto.
- As guarnições de madeira serão de pau d'arco, maracatiara ou angelim e fixadas à alvenaria por intermédio de grampos apropriados; serão empregados tantos grampos quanto necessário para garantir a perfeita fixação.
- Os serviços de assentamento das esquadrias metálicas serão realizados com a maior perfeição, mediante emprego de mão-de-obra especializada de primeira qualidade e de acordo com as normas técnicas. O material a empregar deverá ser novo, limpo, perfeitamente desempenado e sem defeito de fabricação. As esquadrias deverão ser dimensionadas adequadamente para resistir às cargas verticais resultantes do seu próprio



peso e dos vidros. As esquadrias não serão jamais forçadas em rasgos fora do esquadro ou de escassas dimensões. As esquadrias só poderão ser assentadas depois de examinadas e aprovadas, pela fiscalização, todas as condições de execução das mesmas.

- As portas internas deverão receber conjunto de ferragens apropriadas para salas ou banheiros, conforme sua utilização.

- As ferragens utilizadas serão em latão cromado, de acabamento brilhante, devendo ser novas e em perfeitas condições de funcionamento.

- Todas as esquadrias deverão obedecer rigorosamente às dimensões e localizações do projeto, devendo-se observar o tipo de janela especificada na legenda do projeto arquitetônico.

## **6. COBERTURA**

### **6.1 ESTRUTURA DA COBERTURA ARQUIBANCADA E VESTIÁRIOS**

#### Estrutura Metálica

##### Características e Dimensões do Material

São utilizadas estruturas metálicas compostas por treliças, terças metálicas e posteriormente das telhas metálicas leves.

O tipo de aço a ser adotado nos projetos de estruturas metálicas deverá ser tipo ASTM A-36 ou ASTM A572 gr50. Parafusos para ligações principais – ASTM A325 – galvanizado a fogo;

Parafusos para ligações secundárias – ASTM A307-galvanizado a fogo; Eletrodos para solda elétrica – AWS-E70XX;

Barras redondas para correntes – ASTM A36;

Chumbadores para fixação das chapas de base – ASTM A36; Perfis de chapas dobradas – ASTM A36;

Condições Gerais referência para a execução:

O fabricante da estrutura metálica poderá substituir os perfis que indicados nos Documentos de PROJETO de fato estejam em falta na praça. Sempre que ocorrer tal

necessidade, os perfis deverão ser substituídos por outros, constituídos do mesmo material, e com estabilidade e resistência equivalentes às dos perfis iniciais.

Em qualquer caso, a substituição de perfis deverá ser previamente submetida à aprovação da FISCALIZAÇÃO, principalmente quando perfis laminados tenham que ser substituídos por perfis de chapa dobrados.

Caberá ao fabricante da estrutura metálica a verificação da suficiência da secção útil de peças tracionadas ou fletidas providas de conexão parafusadas ou de furos para qualquer outra finalidade.

Todas as conexões deverão ser calculadas e detalhadas a partir das informações contidas nos Documentos de PROJETO.

As conexões de oficinas poderão ser soldadas ou parafusadas, prévio critério estabelecido entre FISCALIZAÇÃO E FABRICANTE. As conexões de campo deverão ser parafusadas.

As conexões de barras tracionadas ou comprimidas das treliças ou contraventamento deverão ser dimensionadas de modo a transmitir o esforço solicitante indicado nos Documentos de PROJETO, e sempre respeitando o mínimo de 3000 kg ou metade do esforço admissível na barra.

Para as barras fletidas as conexões deverão ser dimensionadas para os valores de força cortante indicados nos Documentos de PROJETO, e sempre respeitando o mínimo de 75% de força cortante admissível na barra; havendo conexões a momento fletor, aplicar-se-á critério semelhante.

Todas as conexões soldadas na oficina deverão ser feitas com solda de ângulo, exceto quando indicado nos Documentos de DETALHAMENTO PARA EXECUÇÃO.

Quando for necessária solda de topo, esta deverá ser de penetração total. Todas as soldas de importância deverão ser feitas na oficina, não sendo admitida solda no campo. As superfícies das peças a serem soldadas deverão se apresentar limpas isenta de óleo, graxa, rebarbas, escamas de laminação e ferrugem imediatamente antes da execução das soldas.

As conexões com parafusos ASTM A325 poderão ser do tipo esmagamento ou do tipo atrito.

Todas as conexões parafusadas deverão ser providas de pelo menos dois parafusos. O diâmetro do parafuso deverá estar de acordo com o gabarito do perfil, devendo ser no mínimo  $\varnothing 1/2''$ .

Todos os parafusos ASTM A325 Galvanizados deverão ser providos de porca hexagonal de tipo pesado e de pelo menos uma arruela revenida colocada no lado em que for dado o aperto.

Os furos das conexões parafusadas deverão ser executados com um diâmetro  $\varnothing$  1/16" superior ao diâmetro nominal dos parafusos.

Estes poderão ser executados por puncionamento para espessura de material até 3/4"; para espessura maior, estes furos deverão ser obrigatoriamente broqueados, sendo, porém, admitido sub-puncionamento. As conexões deverão ser dimensionadas considerando-se a hipótese de os parafusos trabalharem a cisalhamento, com a tensão admissível correspondente à hipótese da rosca estar incluída nos planos de cisalhamento ( $= 1,05 \text{ t / cm}^2$ ),

Os parafusos ASTM A325 galvanizados, quer em conexão do tipo esmagamento, como tipo atrito, deverão ser apertados de modo a ficarem tracionado, com 70% do esforço de ruptura por tração.

Os valores dos esforços de tração que deverão ser desenvolvidos pelo aperto estão indicados na tabela seguinte:

Parafusos ( $\varnothing$ )	Força de tração (t)
1/2"	5,40
5/8"	8,60
3/4"	12,70
7/8"	17,60
1"	23,00
1 1/8"	25,40
1 1/4"	32,00
1 3/8"	38,50
1 1/2"	46,40

Nas conexões parafusadas do tipo atrito, as superfícies das partes a serem conectadas deverão se apresentar limpas isenta de graxa, óleo, etc.

Para que se desenvolvam no corpo dos parafusos as forças de tração indicadas na tabela anterior, o aperto dos parafusos deverá ser dado por meio de chave calibrada, não sendo aceito o controle de aperto pelo método de rotação da porca. As chaves calibradas

deverão ser reguladas para valores de torque que correspondem aos valores de força de tração indicados na tabela anterior. Deverão ser feitos ensaios com os parafusos de modo a reproduzir suas condições de uso.

Para as conexões com parafusos ASTM A307 (ligações secundárias) e as conexões das correntes, poderão ser usadas porcas hexagonais do tipo pesado, correspondentes aos parafusos ASTM A394.

#### Transporte e Armazenamento

Deverão ser tomadas precauções adequadas para evitar amassamento, distorções e deformações das peças causadas por manuseio impróprio durante o embarque e armazenamento da estrutura metálica.

Para tanto, as partes da estrutura metálica deverão ser providas de contraventamentos provisórios para o transporte e armazenamento.

As partes estruturais que sofrerem danos deverão ser reparadas antes da montagem, de acordo com a solicitação do responsável pela fiscalização da obra.

#### Montagem:

A montagem da estrutura metálica deverá se processar de acordo com as indicações contidas no plano de montagem (ver documentos de detalhamento para execução e especificações técnicas).

O manuseio das partes estruturais durante a montagem deverá ser cuidadoso, de modo a se evitar danos nestas partes; as partes estruturais que sofrerem avarias deverão ser reparadas ou substituídas, de acordo com as solicitações da FISCALIZAÇÃO.

Os serviços de montagem deverão obedecer rigorosamente às medidas lineares e angulares, alinhamentos, prumos e nivelamento.

Deverão ser usados contraventamentos provisórios de montagem em quantidades suficientes sempre que necessário e estes deverão ser mantidos enquanto a segurança da estrutura o exigir.

As conexões provisórias de montagem deverão ser usadas onde necessárias e deverão ser suficientes para resistir aos esforços devidos ao peso próprio da estrutura, esforços de montagem, esforços decorrentes dos pesos e operação dos equipamentos de montagem e, ainda, esforços devidos ao vento.

**Garantia:**

O FABRICANTE deverá fornecer "Certificado de Garantia" cobrindo os elementos fornecidos quanto a defeitos de fabricação e montagem pelo período de 5 (cinco) anos, contados a partir da data de entrega definitiva dos SERVIÇOS.

**Pintura:**

Toda a superfície a ser pintada deverá estar completamente limpa, isenta de gorduras, umidade, ferrugem, incrustações, produtos químicos diversos, pingos de solda, carepa de laminação, furos, etc.

A preparação da superfície constará basicamente de jateamento abrasivo, de acordo com as melhores Normas Técnicas e obedecendo as seguintes Notas Gerais:

Depois da preparação adequada da superfície deverá ser aplicado 2 demãos de primer epóxi de 40 micras cada demão e posteriormente 2 demãos de esmalte alquídico também com 40 micras de espessura em cada demão.

Deverão ser respeitados os intervalos entre as demãos conforme a especificação dos fabricantes.

Para a cor do esmalte alquídico é indicado o amarelo ouro, conforme desenhos de arquitetura.

**Inspeção e testes:**

Todos os serviços executados estão sujeitos à inspeção e aceitação por parte da FISCALIZAÇÃO.

**Normas Técnicas Relacionadas:**

\_ABNT NBR-8800 Projeto de estruturas de aço e de estruturas mistas de aço e concreto de edifícios;

\_ABNT NBR 6120– Cargas para cálculo de estruturas de edificações;

\_ABNT NBR 14762 – Dimensionamento de perfis formados a frio;

\_ABNT NBR-8800 – Detalhamento para Execução e montagem de estruturas metálicas;

\_AISC – Manual of Steel Structure, 9° edition.

Aplicação no Projeto

Estrutura da cobertura da quadra poliesportiva coberta.

Telhas Metálicas - onduladas calandradas e planas - aço pré-pintado branco e cinza (galvanizado)

Caracterização e Dimensões do Material

Telha

- Telha de aço/alumínio e = 0,5 mm

Sequência de execução

A colocação deve ser feita por fiadas, iniciando-se pelo beiral até a cumeeira, e simultaneamente em águas opostas. Obedecer à inclinação do projeto e a inclinação mínima determinada para cada tipo de telha. As primeiras fiadas devem ser amarradas às ripas com arame de cobre.

Aplicação no Projeto e Referência com os Desenhos

- Referências:

Arquitetônico

Normas Técnicas relacionadas:

ABNT NBR 14514:2008, Telhas de aço revestido de seção trapezoidal – Requisitos.

## **6.2 COBERTURA BANHEIROS**

- Trama de aço composta por ripas, caibros e terças para telhados de até 2 águas para telha de encaixe de cerâmica ou de concreto, incluso transporte vertical.

- Telhamento com telha cerâmica capa-canal, tipo plan, com até 2 águas, incluso transporte vertical.

## **7. FORRO**

- O forro será em régua de PVC, usando mão de obra qualificada de primeira qualidade e de acordo com as normas técnicas. O material a empregar deverá ser de alta qualidade e sem defeito de fabricação.

## 8. REVESTIMENTO

- Os revestimentos apresentarão paramentos perfeitamente desempenados e apurados.
- O revestimento de cada pano de parede só será iniciado depois de embutidas todas as canalizações que por ele estejam previstas passar.
- Depois de convenientemente limpas, as superfícies a revestir serão umedecidas e uniformemente chapiscadas com argamassa de cimento e areia no traço 1:3, de modo a garantir uma maior aderência do revestimento final.
- O emboço (Traço 1:3:3 de cimento, areia e saibro) deverá ser executado com a finalidade de cobrir e regularizar a superfície da base, propiciando uma superfície que permita receber o revestimento cerâmico.
- Todas as alvenarias, lajes e vigas, exceto as aparentes ou que prevêem tratamentos especiais, receberão revestimento em massa única, ou reboco, com argamassa de cimento e areia fina peneirada no traço 1:8, com espessura máxima de 25 mm.
- O reboco deverá ser regularizado e desempenado à régua, desempenadeira de aço, e alisado a esponja. Deverá apresentar superfície não áspera, aspecto uniforme, com paramento perfeitamente plano, não sendo aceita qualquer ondulação, desigualdade de alinhamento da superfície, ou falhas.
- Serão verificadas todas as etapas do processo executivo, desde a preparação das argamassas, alinhamentos dos panos, arestas, acabamento e a regularidade final da superfície.
- O assentamento do revestimento cerâmico deverá ser executado com argamassa de cimento colante, devendo posteriormente ser rejuntado com cimento branco, onde indicado no projeto.
- As peças cerâmicas deverão ser de primeira escolha, homogêneas e uniformes, com arestas bem definidas, apresentando esmalte perfeitamente liso sobre superfície plana, dificilmente riscável por ponta de aço.
- Não serão admitidas peças apresentando deformações, empenamentos ou escamas.
- Os banheiros receberão revestimento cerâmico até a altura do forro.

## 9. PISO

- O solo deverá ser previamente drenado, regularizado e bem apiloado de modo a constituir uma infra-estrutura de resistência uniforme.
- O lastro de concreto deverá ser executado em “Concreto magro” no traço volumétrico 1:3:5 (Cimento, areia grossa e seixo), na espessura mínima de 4 cm sobre substrato molhado e perfeitamente nivelado.
- Depois de nivelado o piso deverá receber uma camada de regularização apropriada para piso cerâmico.
- Em toda a área deverá ser executado piso cerâmico e rodapé cerâmico na altura de 10cm.

## 10. INSTALAÇÕES HIDRÁULICAS

- O projeto executivo elaborado obedece ao projeto arquitetônico, às especificações, às normas da ABNT, em especial a NBR- 5626, e aos critérios das concessionárias locais.
- Serão utilizados tubos e conexões de PVC rígido soldável para instalações de água fria, de fabricação TIGRE ou similar, com todos os serviços obedecendo a melhor técnica vigente.
- As bancadas serão em mármore de alta qualidade com espessura de 2cm.
- O reservatório superior em Polietileno, com capacidade para 3.000l, e será executado no local indicado no projeto, sobre vestiários.
- A cisterna terá capacidade de 20m<sup>3</sup>. Sua estrutura será em concreto armado, composta de estacas, blocos de fundação, viga baldrame, pilares e viga superior, sendo que todas as vigas e pilares terão seção de 20x20cm e o fechamento será em alvenaria de tijolo cerâmico espessura 20cm (uma vez), rebocada e impermeabilizada, tanto nas faces internas quanto externas. A tampa será em laje pré-moldada espessura 12cm tipo valterra.



## 11. INSTALAÇÕES SANITÁRIAS

- O projeto executivo elaborado obedece ao projeto arquitetônico, às especificações, às normas da ABNT, em especial a NBR- 8160, e aos critérios das concessionárias locais.
- O sistema de esgotamento sanitário será independente do sistema de águas pluviais. Dos diversos pontos de consumo, através de tubos de PVC horizontais ou verticais, até as caixas sifonadas, e em seguida as caixas de inspeção, são coletadas as águas servidas e enviadas à fossa séptica.
- Serão utilizados tubos e conexões de PVC rígido soldável para instalações de esgoto predial, de fabricação TIGRE ou similar, com todos os serviços obedecendo a melhor técnica vigente.

## 12. INSTALAÇÕES ELÉTRICAS

- O Projeto de Instalações Elétricas e Eletrônicas foi elaborado de modo a atender todas as necessidades do prédio, garantindo confiabilidade, seletividade e segurança. O projeto executivo elaborado satisfaz às prescrições da ABNT, particularmente a NB-5410, aos regulamentos das concessionárias locais.
- O emprego de eletrodutos rígidos será obrigatório para todas as instalações embutidas, salvo expressa indicação em contrário nas especificações ou no Projeto, sendo de PVC roscável, de acordo com a NBR- 6150.
- Os eletrodutos poderão ser cortados à serra, porém, deverão ser escareados à lima para remoção de rebarbas.
- A tubulação deverá ser instalada embutida na alvenaria de modo a não formar cotovelos ou depressões onde possa acumular água, devendo assim, apresentar ligeira e contínua declividade no sentido das caixas de passagem.
- As caixas de interruptores ou tomadas, quando localizadas próximas das portas, deverão prever um afastamento mínimo de 0,2 m destas.
- Afim de facilitar a enfição dos condutores, poderão ser usados produtos como lubrificantes, talco, pedra sabão ou vaselina em pasta.
- O desencapamento dos condutores para efetuar emendas deverá ser cauteloso, e só será permitido em pontos localizados nas caixas de passagem. Os fios deverão ser limpos e revestidos com fita isolante de borracha.

- Os pontos de luz nos tetos serão perfeitamente centralizados, ou alinhados nos respectivos ambientes, perfeitamente de acordo com a disposição constante do Projeto de Instalações Elétricas.
- As fiações e cabeaços telefônicos serão executadas com condutores de cobre estanhado, isolados em PVC, e com capa externa em PVC na cor cinza, de acordo com as normas da Telebrás.

### 13. PINTURA

- As superfícies a serem pintadas deverão ser examinadas, limpas e corrigidas de quaisquer imperfeições de revestimento antes do início do serviço.
- A eliminação da poeira deverá ser completa. As superfícies só deverão ser pintadas quando estiverem perfeitamente secas.
- Todas as paredes, tanto internas quanto externas, deverão ser pintadas com tinta acrílica na cor branco neve.
- A Segunda demão da pintura só poderá ser aplicada decorrido 24 (Vinte e quatro horas) da aplicação da primeira.
- As tintas deverão ser aprovadas pela FISCALIZAÇÃO nas embalagens originais de fábrica antes de sua aplicação.
- Deverão ser evitados escorrimentos ou respingos de tintas nas superfícies não destinadas a pinturas, tais como concreto aparente, ferragens, aparelhos de iluminação; quando aconselhável, tais superfícies deverão ser protegidas com papel, fita celulose ou materiais equivalentes.
- Os respingos que não puderem ser evitados deverão ser removidos com solvente adequado, enquanto a tinta estiver fresca.
- Os trabalhos de pintura externa ou em locais mal abrigados não deverão ser realizados em dias de chuva.
- Todas as portas, portões, grades e gradis metálicos serão pintadas com duas demãos, no mínimo, com tinta Esmalte Sintético tipo CORALIT Alto Brilho, ou similar, até conseguir perfeita cobertura da superfície.
- Todas as peças metálicas previstas para tratamento com pintura em esmalte sintético, receberão fundo "primer" anti-corrosivo tipo CHROMOXIDO, ou similar.

- Antes da pintura com o verniz à base de poliuretano, as peças de madeira deverão ser convenientemente lixadas, retirado todo o pó ou quaisquer impurezas, para aplicação de SELADOR NITROCELULOSE CONCENTRADO CORAL, ou similar.
- Todas as esquadrias de madeira deverão ser tratadas com pintura em verniz do tipo VERNIZ POLIURETÂNICO CORAMAR FOSCO, ou similar, de acabamento fosco acetinado.

#### **14.SERVIÇOS COMPLEMENTARES**

- Será executado passeio em concreto com largura mínima de 0,50m e com juntas de dilatação, conforme o projeto em anexo.
- Será instalado guarda-corpo com corrimão em tubo de aço galvanizado 1 ½”.
- Rampa de acessibilidade a arquibancada, conforme Normas técnicas.
- A obra será entregue em perfeito estado de limpeza e conservação, devendo apresentar perfeito funcionamento em todas as suas instalações, equipamentos e aparelhos.
- Na execução dos serviços de limpeza deverão ser tomadas todas as precauções no sentido de se evitar danos aos materiais de acabamento.
- A limpeza de todas as superfícies revestidas ou pavimentadas com material cerâmico, e granito, deverá ser feita com água e sabão ou com o emprego de outros materiais recomendados pela FISCALIZAÇÃO.

BURITIRANA-MA, 09 de maio de 2019



ESTADO DO MARANHÃO  
PREFEITURA MUNICIPAL DE BURITIRANA  
PLANILHA DE SALDO DE CONCLUSÃO DE OBRAS

OBRA: MODERNIZAÇÃO DO ESTÁDIO DE FUTEBOL NO MUNICÍPIO DE BURITIRANA/MA.

LOCAL: Buritirana - MA

CONTRATO DE REPASSE: 1062221-91

ITEM	DISCRIMINAÇÃO	UN	QUANT.	VALORES CONTRATUAIS	
				UNIT.	P. TOTAL
01	SERVIÇOS PRELIMINARES				
01.01	PLACA DE OBRA EM CHAPA DE AÇO GALVANIZADO	m <sup>2</sup>	-	341,24	-
01.02	LOCAÇÃO CONVENCIONAL DE OBRA, UTILIZANDO GABARITO DE TÁBUAS CORRIDAS PONTALETADAS A CADA 2,00M - 2 UTILIZAÇÕES. AF 10/2018	M	-	34,68	-
02	ARQUIBANCADA/VESTIÁRIO				
02.01	INFRAESTRUTURA				
02.01.1	ESTACA PRÉ-MOLDADA DE CONCRETO, SEÇÃO QUADRADA, CAPACIDADE DE 25 TONELADAS, COMPRIMENTO TOTAL CRAVADO ACIMA DE 5M ATÉ 12M, BATE-ESTACAS POR GRAVIDADE SOBRE ROLOS (EXCLUSIVELY MOBILIZAÇÃO E DESMOBILIZAÇÃO). AF 03/2016	M	-	63,01	-
02.01.2	ARMAÇÃO DE BLOCO, VIGA BALDRAME OU SAPATA UTILIZANDO AÇO CA-50 DE 6,3 MM - MONTAGEM. AF 06/2017	KG	-	10,15	-
02.01.3	ARMAÇÃO DE BLOCO, VIGA BALDRAME OU SAPATA UTILIZANDO AÇO CA-50 DE 8 MM - MONTAGEM. AF 06/2017	KG	-	9,93	-
02.01.4	ARMAÇÃO DE BLOCO, VIGA BALDRAME OU SAPATA UTILIZANDO AÇO CA-50 DE 10 MM - MONTAGEM. AF 06/2017	KG	-	8,15	-
02.01.5	ARMAÇÃO DE BLOCO, VIGA BALDRAME OU SAPATA UTILIZANDO AÇO CA-50 DE 12,5 MM - MONTAGEM. AF 06/2017	KG	-	7,31	-
02.01.6	ARMAÇÃO DE BLOCO, VIGA BALDRAME OU SAPATA UTILIZANDO AÇO CA-50 DE 16 MM - MONTAGEM. AF 06/2017	KG	-	6,84	-
02.01.7	ARMAÇÃO DE BLOCO, VIGA BALDRAME OU SAPATA UTILIZANDO AÇO CA-50 DE 25 MM - MONTAGEM. AF 06/2017	KG	-	6,87	-
02.01.8	FABRICAÇÃO, MONTAGEM E DESMONTAGEM DE FÔRMA PARA VIGA BALDRAME, EM MADEIRA SERRADA, E=25 MM, 4 UTILIZAÇÕES. AF 06/2017	m <sup>2</sup>	-	44,36	-
02.01.9	ARMAÇÃO DE BLOCO, VIGA BALDRAME E SAPATA UTILIZANDO AÇO CA-60 DE 5 MM - MONTAGEM. AF 06/2017	KG	-	11,54	-
02.01.10	CONCRETO FCK = 25MPA, TRAÇO 1:2,3:2,7 (CIMENTO/ AREIA MÉDIA/ BRITA 1) - PREPARO MECÂNICO COM BETONEIRA 400 L. AF 07/2016	m <sup>3</sup>	-	352,38	-
02.02	SUPERESTRUTURA				
02.02.1	MONTAGEM E DESMONTAGEM DE FÔRMA DE PILARES RETANGULARES E ESTRUTURAS SIMILARES COM ÁREA MÉDIA DAS SEÇÕES MAIOR QUE 0,25 M <sup>2</sup> , PÉ-DIREITO SIMPLES, EM MADEIRA SERRADA, 4 UTILIZAÇÕES. AF 12/2015	m <sup>2</sup>	711,31	62,20	44.243,48
02.02.2	MONTAGEM E DESMONTAGEM DE FÔRMA DE LAJE MACIÇA COM ÁREA MÉDIA MAIOR QUE 20 M <sup>2</sup> , PÉ-DIREITO SIMPLES, EM CHAPA DE MADEIRA COMPENSADA RESINADA, 4 UTILIZAÇÕES. AF 12/2015	m <sup>2</sup>	360,74	26,75	9.649,80
02.02.3	ARMAÇÃO DE PILAR OU VIGA DE UMA ESTRUTURA CONVENCIONAL DE CONCRETO ARMADO EM UMA EDIFICAÇÃO TÉRREA OU SOBRADO UTILIZANDO AÇO CA-50 DE 8,0 MM - MONTAGEM. AF 12/2015	KG	426,23	9,93	4.232,46
02.02.4	ESCORAMENTO FORMAS DE H=3,30 A 3,50 M, COM MADEIRA 3A QUALIDADE, NÃO APARELHADA, APROVEITAMENTO TÁBUAS 3X E PRUMOS 4X	m <sup>3</sup>	468,47	18,21	8.530,84
02.02.5	ARMAÇÃO DE PILAR OU VIGA DE UMA ESTRUTURA CONVENCIONAL DE CONCRETO ARMADO EM UMA EDIFICAÇÃO TÉRREA OU SOBRADO UTILIZANDO AÇO CA-50 DE 10,0 MM - MONTAGEM. AF 12/2015	KG	296,16	8,10	2.398,90
02.02.6	ARMAÇÃO DE PILAR OU VIGA DE UMA ESTRUTURA CONVENCIONAL DE CONCRETO ARMADO EM UMA EDIFICAÇÃO TÉRREA OU SOBRADO UTILIZANDO AÇO CA-60 DE 5,0 MM - MONTAGEM. AF 12/2015	KG	444,50	11,59	5.151,76
02.02.7	ARMAÇÃO DE PILAR OU VIGA DE UMA ESTRUTURA CONVENCIONAL DE CONCRETO ARMADO EM UMA EDIFICAÇÃO TÉRREA OU SOBRADO UTILIZANDO AÇO CA-50 DE 12,5 MM - MONTAGEM. AF 12/2015	KG	-	7,22	-
02.02.8	VERGAS 10X10 CM, PREMOLDADAS C/ CONCRETO FCK=15 MPA (PREPARO MECANICO), AÇO CA-50 COM FORMAS TABUA DE PINHO 3A	M	-	17,26	-
02.02.9	ARMAÇÃO DE PILAR OU VIGA DE UMA ESTRUTURA CONVENCIONAL DE CONCRETO ARMADO EM UMA EDIFICAÇÃO TÉRREA OU SOBRADO UTILIZANDO AÇO CA-50 DE 16,0 MM - MONTAGEM. AF 12/2015	KG	681,41	6,69	4.558,63
02.02.10	ARMAÇÃO DE PILAR OU VIGA DE UMA ESTRUTURA CONVENCIONAL DE CONCRETO ARMADO EM UMA EDIFICAÇÃO TÉRREA OU SOBRADO UTILIZANDO AÇO CA-50 DE 25,0 MM - MONTAGEM. AF 12/2015	KG	3.913,34	6,67	26.101,98
02.02.11	ARMAÇÃO DE LAJE DE UMA ESTRUTURA CONVENCIONAL DE CONCRETO ARMADO EM UMA EDIFICAÇÃO TÉRREA OU SOBRADO UTILIZANDO AÇO CA-50 DE 6,3 MM - MONTAGEM. AF 12/2015	KG	554,14	9,03	5.003,88
02.02.12	CONCRETO FCK = 25MPA, TRAÇO 1:2,3:2,7 (CIMENTO/ AREIA MÉDIA/ BRITA 1) - PREPARO MECÂNICO COM BETONEIRA 400 L. AF 07/2016	m <sup>3</sup>	71,48	352,38	25.188,12
02.03	ALVENARIA				
02.03.01	ALVENARIA DE VEDAÇÃO DE BLOCOS CERÂMICOS FURADOS NA HORIZONTAL DE 9X19X19CM (ESPESSURA 9CM) DE PAREDES COM ÁREA LÍQUIDA MAIOR OU IGUAL A 6M <sup>2</sup> SEM VÃOS E ARGAMASSA DE ASSENTAMENTO COM PREPARO EM BETONEIRA. AF 06/2014	m <sup>2</sup>	210,60	49,75	10.477,35
02.04	ESQUADRIAS				
02.04.1	PORTA DE MADEIRA PARA BANHEIRO, EM CHAPA DE MADEIRA COMPENSADA, REVESTIDA COM LAMINADO TEXTURIZADO. 60X160CM, INCLUSO MARCO E DOBRADICAS	UN	12,00	520,58	6.246,96
02.04.2	KIT DE PORTA DE MADEIRA FRISADA, SEMI-OCA (LEVE OU MÉDIA), PADRÃO MÉDIO, 80X210CM, ESPESSURA DE 3,5CM, ITENS INCLUSOS: DOBRADICAS, MONTAGEM E INSTALAÇÃO DO BATENTE, SEM FECHADURA - FORNECIMENTO E INSTALAÇÃO. AF 08/2015	UN	3,00	843,52	2.530,56
02.04.3	FECHADURA DE EMBUTIR COM CILINDRO, EXTERNA, COMPLETA, ACABAMENTO PADRÃO MÉDIO, INCLUSO EXECUÇÃO DE FURO - FORNECIMENTO E INSTALAÇÃO. AF 08/2015	UN	3,00	92,27	276,81



ESTADO DO MARANHÃO  
PREFEITURA MUNICIPAL DE BURITIRANA  
PLANILHA DE SALDO DE CONCLUSÃO DE OBRAS

OBRA: MODERNIZAÇÃO DO ESTÁDIO DE FUTEBOL NO MUNICÍPIO DE BURITIRANA/MA.

LOCAL: Buritirana - MA

CONTRATO DE REPASSE: 1062221-91

ITEM	DISCRIMINAÇÃO	UN	QUANT.	VALORES CONTRATUAIS	
				UNIT.	P. TOTAL
02.04.4	JANELA DE AÇO BASCULANTE, FIXAÇÃO COM ARGAMASSA, SEM VIDROS, PADRONIZADA. AF_07/2016	m <sup>2</sup>	5,00	627,75	3.138,75
02.04.5	TARJETA TIPO LIVRE/OCUPADO PARA PORTA DE BANHEIRO	UN	5,00	34,27	171,35
02.04.6	PORTAO DE FERRO EM CHAPA GALVANIZADA PLANA 14 GSG	m <sup>2</sup>	5,88	226,99	1.334,70
<b>02.06</b>	<b>COBERTURA</b>		-		-
02.06.1	IMPERMEABILIZAÇÃO DE SUPERFÍCIE COM MANTA ASFÁLTICA, UMA CAMADA, INCLUSIVE APLICAÇÃO DE PRIMER ASFÁLTICO, E=3MM. AF_06/2018	m <sup>2</sup>	107,88	75,07	8.098,55
02.06.2	ESTRUTURA METALICA EM TRELICAS OU TRELICAS, VAO LIVRE DE 15M, FORNECIMENTO E MONTAGEM, NAO SENDO CONSIDERADOS OS FECHAMENTOS METALICOS, AS COLUNAS, OS SERVICOS GERAIS EM ALVENARIA E CONCRETO, AS TELHAS DE COBERTURA E A PINTURA DE ACABAMENTO	m <sup>2</sup>	543,00	85,59	46.475,37
02.06.3	TELHAMENTO COM TELHA DE AÇO/ALUMÍNIO E = 0,5 MM, COM ATÉ 2 ÁGUAS, INCLUSO IÇAMENTO. AF_06/2016	m <sup>2</sup>	543,00	51,57	28.002,51
02.07	REVESTIMENTO		-		-
02.07.1	CHAPISCO APLICADO EM ALVENARIAS E ESTRUTURAS DE CONCRETO INTERNAS, COM COLHER DE PEDREIRO. ARGAMASSA TRAÇO 1:3 COM PREPARO EM BETONEIRA 400L. AF_06/2014	m <sup>2</sup>	707,58	2,94	2.080,29
02.07.2	EMBOÇO, PARA RECEBIMENTO DE CERÂMICA, EM ARGAMASSA INDUSTRIALIZADA, PREPARO MECÂNICO, APLICADO COM EQUIPAMENTO DE MISTURA E PROJEÇÃO DE 1,5 M <sup>3</sup> /H DE ARGAMASSA EM FACES INTERNAS DE PAREDES, PARA AMBIENTE COM ÁREA ENTRE 5M <sup>2</sup> E 10M <sup>2</sup> , ESPESSURA DE 10MM, COM EXECUÇÃO DE TALISCAS. AF_06/2014	m <sup>2</sup>	120,60	28,70	3.461,22
02.07.3	REVESTIMENTO CERÂMICO PARA PAREDES INTERNAS COM PLACAS TIPO ESMALTADA EXTRA DE DIMENSÕES 20X20 CM APLICADAS EM AMBIENTES DE ÁREA MENOR QUE 5 M <sup>2</sup> A MEIA ALTURA DAS PAREDES. AF_06/2014	m <sup>2</sup>	120,60	57,12	6.888,67
02.07.4	MASSA ÚNICA, PARA RECEBIMENTO DE PINTURA, EM ARGAMASSA TRAÇO 1:2:8, PREPARO MANUAL, APLICADA MANUALMENTE EM FACES INTERNAS DE PAREDES, ESPESSURA DE 20MM, COM EXECUÇÃO DE TALISCAS. AF_06/2014	m <sup>2</sup>	586,98	27,04	15.871,94
<b>02.08</b>	<b>PISOS INTERNOS</b>		-		-
02.08.1	LASTRO DE CONCRETO MAGRO, APLICADO EM PISOS OU RADIERS, ESPESSURA DE 3 CM. AF_07/2016	m <sup>2</sup>	84,72	12,04	1.020,03
02.08.2	CONTRAPISO EM ARGAMASSA TRAÇO 1:4 (CIMENTO E AREIA), PREPARO MECÂNICO COM BETONEIRA 400 L, APLICADO EM ÁREAS SECAS SOBRE LAJE, ADERIDO, ESPESSURA 2CM. AF_06/2014	m <sup>2</sup>	84,72	24,75	2.096,82
02.08.3	REVESTIMENTO CERÂMICO PARA PISO COM PLACAS TIPO ESMALTADA EXTRA DE DIMENSÕES 35X35 CM APLICADA EM AMBIENTES DE ÁREA MAIOR QUE 10 M <sup>2</sup> . AF_06/2014	m <sup>2</sup>	84,72	42,13	3.569,25
<b>02.09</b>	<b>INSTALAÇÕES HIDRAULICAS</b>		-		-
02.09.1	ESCAVAÇÃO MANUAL DE VALA COM PROFUNDIDADE MENOR OU IGUAL A 1,30 M. AF_03/2016	m <sup>3</sup>	0,67	50,25	33,67
02.09.2	REATERRO MANUAL DE VALAS COM COMPACTAÇÃO MECANIZADA. AF_04/2016	m <sup>3</sup>	0,67	20,34	13,63
02.09.3	RASGO EM ALVENARIA PARA RAMAIS/ DISTRIBUIÇÃO COM DIAMETROS MENORES OU IGUAIS A 40 MM. AF_05/2015	M	35,60	8,52	303,31
02.09.4	TUBO, PVC, SOLDÁVEL, DN 25MM, INSTALADO EM RAMAL OU SUB-RAMAL DE ÁGUA - FORNECIMENTO E INSTALAÇÃO. AF_12/2014	M	73,20	14,54	1.064,33
02.09.5	TUBO, PVC, SOLDÁVEL, DN 32MM, INSTALADO EM RAMAL OU SUB-RAMAL DE ÁGUA - FORNECIMENTO E INSTALAÇÃO. AF_12/2014	M	22,80	20,92	476,98
02.09.6	TORNEIRA CROMADA DE MESA, 1/2" OU 3/4", PARA LAVATÓRIO, PADRÃO MÉDIO - FORNECIMENTO E INSTALAÇÃO. AF_12/2013	UN	6,00	86,71	520,26
02.09.7	REGISTRO DE GAVETA BRUTO, LATÃO, ROSCÁVEL, 3/4", FORNECIDO E INSTALADO EM RAMAL DE ÁGUA. AF_12/2014	UN	4,00	31,60	126,40
02.09.8	VASO SANITÁRIO SIFONADO COM CAIXA ACOPLADA LOUÇA BRANCA - FORNECIMENTO E INSTALAÇÃO. AF_12/2013	UN	4,00	421,65	1.686,60
02.09.9	REGISTRO DE PRESSÃO BRUTO, LATÃO, ROSCÁVEL, 1/2", FORNECIDO E INSTALADO EM RAMAL DE ÁGUA. AF_12/2014	UN	8,00	23,22	185,76
02.09.10	REGISTRO DE GAVETA BRUTO, LATÃO, ROSCÁVEL, 3/4", FORNECIDO E INSTALADO EM RAMAL DE ÁGUA. AF_12/2014	UN	-	31,60	-
02.09.10	LAVATÓRIO LOUÇA BRANCA SUSPENSO, 29,5 X 39CM OU EQUIVALENTE, PADRÃO POPULAR - FORNECIMENTO E INSTALAÇÃO. AF_12/2013	UN	6,00	126,01	756,06
02.09.11	MICTORIO SIFONADO DE LOUCA BRANCA COM PERTENCES, COM REGISTRO DE PRESSAO 1/2" COM CANOPLA CROMADA ACABAMENTO SIMPLES E CONJUNTO PARA FIXACAO - FORNECIMENTO E INSTALACAO	UN	4,00	511,25	2.045,00
02.09.12	CAIXA D'ÁGUA EM POLIETILENO, 3000 LITROS, COM ACESSÓRIOS	UN	1,00	1.457,55	1.457,55
02.09.13	DIVISORIA EM MARMORITE ESPESSURA 35MM, CHUMBAMENTO NO PISO E PAREDE COM ARGAMASSA DE CIMENTO E AREIA, POLIMENTO MANUAL, EXCLUSIVE FERRAGENS	m <sup>2</sup>	31,73	273,35	8.673,40
02.09.14	CHUVEIRO ELETRICO COMUM CORPO PLASTICO TIPO DUCHA, FORNECIMENTO E INSTALACAO	UN	8,00	79,19	633,52
<b>02.10</b>	<b>INSTALAÇÕES SANITARIAS</b>		-		-
02.10.1	ESCAVAÇÃO MANUAL DE VALA COM PROFUNDIDADE MENOR OU IGUAL A 1,30 M. AF_03/2016	m <sup>3</sup>	6,07	50,25	305,02
02.10.2	REATERRO MANUAL DE VALAS COM COMPACTAÇÃO MECANIZADA. AF_04/2016	m <sup>3</sup>	6,07	20,34	123,46
02.10.3	CAIXA DE INSPEÇÃO EM CONCRETO PRÉ-MOLDADO DN 60CM COM TAMPA H= 60CM - FORNECIMENTO E INSTALACAO	UN	6,00	283,16	1.698,96
02.10.4	TUBO PVC, SERIE NORMAL, ESGOTO PREDIAL, DN 40 MM, FORNECIDO E INSTALADO EM RAMAL DE DESCARGA OU RAMAL DE ESGOTO SANITÁRIO. AF_12/2014	M	8,80	12,93	113,78
02.10.5	CAIXA DE AREIA 40X40X40CM EM ALVENARIA - EXECUÇÃO	UN	5,00	70,38	351,90
02.10.6	TUBO PVC, SERIE NORMAL, ESGOTO PREDIAL, DN 50 MM, FORNECIDO E INSTALADO EM RAMAL DE DESCARGA OU RAMAL DE ESGOTO SANITÁRIO. AF_12/2014	M	16,80	19,39	325,75



ESTADO DO MARANHÃO  
PREFEITURA MUNICIPAL DE BURITIRANA  
PLANILHA DE SALDO DE CONCLUSÃO DE OBRAS

OBRA: MODERNIZAÇÃO DO ESTÁDIO DE FUTEBOL NO MUNICÍPIO DE BURITIRANA/MA.

LOCAL: Buritirana - MA

CONTRATO DE REPASSE: 1062221-91

ITEM	DISCRIMINAÇÃO	UN	QUANT.	VALORES CONTRATUAIS	
				UNIT.	P. TOTAL
02.10.7	TUBO PVC, SERIE NORMAL, ESGOTO PREDIAL, DN 75 MM, FORNECIDO E INSTALADO EM RAMAL DE DESCARGA OU RAMAL DE ESGOTO SANITÁRIO. AF 12/2014	M	6,00	29,49	176,94
02.10.8	TUBO PVC, SERIE NORMAL, ESGOTO PREDIAL, DN 100 MM, FORNECIDO E INSTALADO EM RAMAL DE DESCARGA OU RAMAL DE ESGOTO SANITÁRIO. AF 12/2014	M	29,30	37,70	1.104,61
02.10.9	JUNÇÃO SIMPLES, PVC, SERIE R, ÁGUA PLUVIAL, DN 40 MM, JUNTA SOLDÁVEL, FORNECIDO E INSTALADO EM RAMAL DE ENCAMINHAMENTO. AF 12/2014	UN	10,00	8,79	87,90
02.10.10	TUBO PVC, SÉRIE R, ÁGUA PLUVIAL, DN 100 MM, FORNECIDO E INSTALADO EM CONDUTORES VERTICAIS DE ÁGUAS PLUVIAIS. AF 12/2014	M	32,00	30,17	965,44
02.10.11	JUNÇÃO SIMPLES, PVC, SERIE NORMAL, ESGOTO PREDIAL, DN 50 X 50 MM, JUNTA ELÁSTICA, FORNECIDO E INSTALADO EM RAMAL DE DESCARGA OU RAMAL DE ESGOTO SANITÁRIO. AF 12/2014	UN	6,00	14,65	87,90
02.10.12	JUNÇÃO SIMPLES, PVC, SERIE R, ÁGUA PLUVIAL, DN 100 X 100 MM, JUNTA ELÁSTICA, FORNECIDO E INSTALADO EM CONDUTORES VERTICAIS DE ÁGUAS PLUVIAIS. AF 12/2014	UN	2,00	51,41	102,82
02.10.13	RALO SIFONADO, PVC, DN 100 X 40 MM, JUNTA SOLDÁVEL, FORNECIDO E INSTALADO EM RAMAL DE DESCARGA OU EM RAMAL DE ESGOTO SANITÁRIO. AF 12/2014	UN	2,00	8,52	17,04
02.10.14	CAIXA SIFONADA, PVC, DN 100 X 100 X 50 MM, JUNTA ELÁSTICA, FORNECIDA E INSTALADA EM RAMAL DE DESCARGA OU EM RAMAL DE ESGOTO SANITÁRIO. AF 12/2014	UN	6,00	22,33	133,98
02.10.15	Ralo hemisférico em P <sup>2</sup> P <sup>2</sup> , tipo abacaxi Ø 100mm	un	5,00	30,81	154,05
02.10.16	FOSSA SEPTICA EM ALVENARIA DE TIJOLO CERAMICO MACICO DIMENSOES EXTERNAS 1,90X1,10X1,40M, 1.500 LITROS, REVESTIDA INTERNAMENTE COM BARRA LISA, COM TAMPA EM CONCRETO ARMADO COM ESPESURA 8CM	un	1,00	1.236,62	1.236,62
02.10.17	SUMIDOURO EM ALVENARIA DE TIJOLO CERAMICO MACICO DIAMETRO 1,20M E ALTURA 5,00M, COM TAMPA EM CONCRETO ARMADO DIAMETRO 1.40M E ESPESURA 10CM	UN	1,00	1.050,71	1.050,71
02.11	INSTALAÇÕES ELETRICAS				
02.11.1	ESCAVAÇÃO MANUAL DE VALA COM PROFUNDIDADE MENOR OU IGUAL A 1,30 M. AF_03/2016	m³	5,40	50,25	271,35
02.11.2	REATERRO MANUAL DE VALAS COM COMPACTAÇÃO MECANIZADA. AF_04/2016	m³	5,40	20,34	109,84
02.11.3	CAIXA DE PASSAGEM 30X30X40 COM TAMPA E DRENO BRITA	UN	3,00	135,51	406,53
02.11.4	QUADRO DE DISTRIBUICAO DE ENERGIA DE EMBUTIR, EM CHAPA METALICA, PARA 18 DISJUNTORES TERMOMAGNETICOS MONOPOLARES, COM BARRAMENTO TRIFASICO E NEUTRO, FORNECIMENTO E INSTALACAO	UN	1,00	452,08	452,08
02.11.5	RASGO EM ALVENARIA PARA ELETRODUTOS COM DIAMETROS MENORES OU IGUAIS A 40 MM. AF 05/2015	M	27,80	4,15	115,37
02.11.6	ELETRODUTO FLEXÍVEL CORRUGADO, PVC, DN 20 MM (1/2"), PARA CIRCUITOS TERMINAIS, INSTALADO EM FORRO - FORNECIMENTO E INSTALAÇÃO. AF 12/2015	M	152,60	5,34	814,88
02.11.7	ELETRODUTO RÍGIDO ROSCÁVEL, PVC, DN 50 MM (1 1/2") - FORNECIMENTO E INSTALAÇÃO. AF_12/2015	M	3,00	10,85	32,55
02.11.8	CABO DE COBRE FLEXÍVEL ISOLADO, 1,5 MM², ANTI-CHAMA 450/750 V, PARA CIRCUITOS TERMINAIS - FORNECIMENTO E INSTALAÇÃO. AF 12/2015	M	158,84	1,78	282,74
02.11.9	CABO DE COBRE FLEXÍVEL ISOLADO, 2,5 MM², ANTI-CHAMA 450/750 V, PARA CIRCUITOS TERMINAIS - FORNECIMENTO E INSTALAÇÃO. AF 12/2015	M	312,60	2,64	825,26
02.11.10	CABO DE COBRE FLEXÍVEL ISOLADO, 10 MM², ANTI-CHAMA 450/750 V, PARA CIRCUITOS TERMINAIS - FORNECIMENTO E INSTALAÇÃO. AF 12/2015	M	30,00	9,77	293,10
02.11.11	INTERRUPTOR SIMPLES (1 MÓDULO), 10A/250V, INCLUINDO SUPORTE E PLACA - FORNECIMENTO E INSTALAÇÃO. AF 12/2015	UN	2,00	19,52	39,04
02.11.12	TOMADA ALTA DE EMBUTIR (1 MÓDULO), 2P+T 20 A, SEM SUPORTE E SEM PLACA - FORNECIMENTO E INSTALAÇÃO. AF 12/2015	UN	4,00	24,35	97,40
02.11.13	INTERRUPTOR SIMPLES (2 MÓDULOS), 10A/250V, INCLUINDO SUPORTE E PLACA - FORNECIMENTO E INSTALAÇÃO. AF 12/2015	UN	3,00	30,96	92,88
02.11.14	TOMADA MÉDIA DE EMBUTIR (1 MÓDULO), 2P+T 10 A, INCLUINDO SUPORTE E PLACA - FORNECIMENTO E INSTALAÇÃO. AF 12/2015	UN	8,00	22,92	183,36
02.11.15	DISJUNTOR TERMOMAGNETICO MONOPOLAR PADRAO NEMA (AMERICANO) 10 A 30A 240V, FORNECIMENTO E INSTALACAO	UN	11,00	13,79	151,69
02.11.16	CAIXA RETANGULAR 4" X 2" MÉDIA (1,30 M DO PISO), PVC, INSTALADA EM PAREDE - FORNECIMENTO E INSTALAÇÃO. AF 12/2015	UN	14,00	9,83	137,62
02.11.17	LUMINÁRIA TIPO CALHA SOBREPOR LED, 14W	und	16,00	94,79	1.516,64
02.11.18	CABO DE COBRE NU 16MM2 - FORNECIMENTO E INSTALACAO	M	15,00	13,96	209,40
02.11.19	HASTE DE ATERRAMENTO 5/8 PARA SPDA - FORNECIMENTO E INSTALAÇÃO. AF_12/2017	UN	3,00	46,91	140,73
02.12	PINTURA				
02.12.1	APLICAÇÃO E LIXAMENTO DE MASSA LÁTEX EM TETO, DUAS DEMÃOS. AF_06/2014	m²	84,72	17,12	1.450,41
02.12.2	APLICAÇÃO E LIXAMENTO DE MASSA LÁTEX EM PAREDES, DUAS DEMÃOS. AF_06/2014	m²	586,98	9,32	5.470,65
02.12.3	APLICAÇÃO MANUAL DE PINTURA COM TINTA LÁTEX PVA EM PAREDES, DUAS DEMÃOS. AF_06/2014	m²	586,98	9,43	5.535,22
02.12.4	APLICAÇÃO MANUAL DE PINTURA COM TINTA LÁTEX PVA EM TETO, DUAS DEMÃOS. AF_06/2014	m²	84,72	10,28	870,92
02.12.5	PINTURA ESMALTE FOSCO PARA MADEIRA, DUAS DEMAOS, SOBRE FUNDO NIVELADOR BRANCO	m²	5,04	19,27	97,12
02.12.6	PINTURA ESMALTE BRILHANTE (2 DEMAOS) SOBRE SUPERFICIE METALICA, INCLUSIVE PROTECAO COM ZARCAO (1 DEMAQ)	m²	84,00	31,25	2.625,00
02.12.7	PINTURA ACRILICA EM PISO CIMENTADO DUAS DEMAOS	m²	1.050,00	11,73	12.316,50
02.13	SERVIÇOS COMPLEMENTARES				
02.13.1	GUARDA-CORPO COM CORRIMAO EM TUBO DE ACO GALVANIZADO 1 1/2"	M	78,12	222,00	17.342,64
02.13.2	RAMPA DE ACESSO A ARQUIBANCADA	M²	32,96	82,05	2.704,37
03	BANHEIROS				



ESTADO DO MARANHÃO  
PREFEITURA MUNICIPAL DE BURITIRANA  
**PLANILHA DE SALDO DE CONCLUSÃO DE OBRAS**

OBRA: MODERNIZAÇÃO DO ESTÁDIO DE FUTEBOL NO MUNICÍPIO DE BURITIRANA/MA.

LOCAL: Buritirana - MA

CONTRATO DE REPASSE: 1062221-91

ITEM	DISCRIMINAÇÃO	UN	QUANT.	VALORES CONTRATUAIS	
				UNIT.	P. TOTAL
<b>03.01</b>	<b>INFRAESTRUTURA</b>		-		-
03.01.1	ESCAVAÇÃO MANUAL DE VALA COM PROFUNDIDADE MENOR OU IGUAL A 1,30 M. AF_03/2016	m³	-	50,25	-
03.01.2	REATERRO MANUAL DE VALAS COM COMPACTAÇÃO MECANIZADA. AF_04/2016	m³	-	20,34	-
03.01.3	FORMA TABUA P/ CONCRETO EM FUNDACAO RADIER C/ REAPROVEITAMENTO 5X.	m²	-	28,77	-
03.01.4	ARMAÇÃO DE ESTRUTURAS DE CONCRETO ARMADO, EXCETO VIGAS, PILARES, LAJES E FUNDAÇÕES, UTILIZANDO AÇO CA-50 DE 8,0 MM - MONTAGEM. AF_12/2015	KG	-	9,37	-
03.01.5	ARMAÇÃO DE ESTRUTURAS DE CONCRETO ARMADO, EXCETO VIGAS, PILARES, LAJES E FUNDAÇÕES, UTILIZANDO AÇO CA-60 DE 5,0 MM - MONTAGEM. AF_12/2015	KG	-	10,64	-
03.01.6	CONCRETO FCK = 20MPA, TRAÇO 1:2,7:3 (CIMENTO/ AREIA MÉDIA/ BRITA 1) - PREPARO MECÂNICO COM BETONEIRA 400 L. AF_07/2016	m³	-	332,87	-
<b>03.02</b>	<b>SUPERESTRUTURA</b>		-		-
03.02.1	VERGAS 10X10 CM, PREMOLDADAS C/ CONCRETO FCK=15 MPA (PREPARO MECANICO), AÇO CA-50 COM FORMAS TABUA DE PINHO 3A	M	14,95	16,38	244,88
03.02.2	FABRICAÇÃO DE FÔRMA PARA VIGAS, EM CHAPA DE MADEIRA COMPENSADA RESINADA, E = 17 MM. AF_12/2015	m²	-	95,52	-
03.02.3	FABRICAÇÃO DE FÔRMA PARA PILARES E ESTRUTURAS SIMILARES, EM CHAPA DE MADEIRA COMPENSADA RESINADA, E = 17 MM. AF_12/2015	m²	-	125,35	-
03.02.4	ARMAÇÃO DE PILAR OU VIGA DE UMA ESTRUTURA CONVENCIONAL DE CONCRETO ARMADO EM UMA EDIFICAÇÃO TÉRREA OU SOBRADO UTILIZANDO AÇO CA-50 DE 10,0 MM - MONTAGEM. AF_12/2015	KG	-	8,10	-
03.02.5	ARMAÇÃO DE PILAR OU VIGA DE UMA ESTRUTURA CONVENCIONAL DE CONCRETO ARMADO EM UMA EDIFICAÇÃO TÉRREA OU SOBRADO UTILIZANDO AÇO CA-60 DE 5,0 MM - MONTAGEM. AF_12/2015	KG	-	11,59	-
03.02.6	CONCRETO FCK = 20MPA, TRAÇO 1:2,7:3 (CIMENTO/ AREIA MÉDIA/ BRITA 1) - PREPARO MECÂNICO COM BETONEIRA 400 L. AF_07/2016	m³	-	332,87	-
<b>03.03</b>	<b>ALVENARIA</b>		-		-
03.03.1	ALVENARIA DE VEDAÇÃO DE BLOCOS CERÂMICOS FURADOS NA HORIZONTAL DE 9X19X19CM (ESPESSURA 9CM) DE PAREDES COM ÁREA LÍQUIDA MAIOR OU IGUAL A 6M² SEM VÃOS E ARGAMASSA DE ASSENTAMENTO COM PREPARO EM BETONEIRA. AF_06/2014	m²	-	49,75	-
03.03.2	ALVENARIA DE EMBASAMENTO EM TIJOLOS CERAMICOS MACICOS 5X10X20CM, ASSENTADO COM ARGAMASSA TRACO 1:2:8 (CIMENTO, CAL E AREIA)	m³	-	551,20	-
<b>03.04</b>	<b>ESQUADRIAS</b>		-		-
03.04.1	PORTA DE MADEIRA PARA BANHEIRO, EM CHAPA DE MADEIRA COMPENSADA, REVESTIDA COM LAMINADO TEXTURIZADO, 60X160CM, INCLUSO MARCO E DOBRADIÇAS	UN	4,00	520,58	2.082,32
03.04.2	KIT DE PORTA DE MADEIRA PARA PINTURA, SEMI-OCA (LEVE OU MÉDIA), PADRÃO POPULAR, 80X210CM, ESPESSURA DE 3,5CM, ITENS INCLUSOS: DOBRADIÇAS, MONTAGEM E INSTALAÇÃO DO BATENTE, SEM FECHADURA - FORNECIMENTO E INSTALAÇÃO. AF_08/2015	UN	2,00	714,72	1.429,44
03.04.3	KIT DE PORTA DE MADEIRA PARA PINTURA, SEMI-OCA (LEVE OU MÉDIA), PADRÃO POPULAR, 90X210CM, ESPESSURA DE 3,5CM, ITENS INCLUSOS: DOBRADIÇAS, MONTAGEM E INSTALAÇÃO DO BATENTE, SEM FECHADURA - FORNECIMENTO E INSTALAÇÃO. AF_08/2015	UN	2,00	739,89	1.479,78
03.04.4	FECHADURA DE EMBUTIR COM CILINDRO, EXTERNA, COMPLETA, ACABAMENTO PADRÃO MÉDIO, INCLUSO EXECUÇÃO DE FURO - FORNECIMENTO E INSTALAÇÃO. AF_08/2015	UN	2,00	92,27	184,54
03.04.5	TARJETA TIPO LIVRE/OCUPADO PARA PORTA DE BANHEIRO	UN	4,00	34,27	137,08
03.04.6	FECHADURA DE EMBUTIR PARA PORTA DE BANHEIRO, COMPLETA, ACABAMENTO PADRÃO MÉDIO, INCLUSO EXECUÇÃO DE FURO - FORNECIMENTO E INSTALAÇÃO. AF_08/2015	UN	2,00	72,41	144,82
03.04.7	JANELA DE AÇO BASCULANTE, FIXAÇÃO COM ARGAMASSA, SEM VIDROS, PADRONIZADA. AF_07/2016	m²	4,90	627,75	3.075,98
<b>03.05</b>	<b>COBERTURA</b>		-		-
03.05.1	TRAMA DE AÇO COMPOSTA POR RIPAS, CAIBROS E TERÇAS PARA TELHADOS DE ATÉ 2 ÁGUAS PARA TELHA DE ENCAIXE DE CERÂMICA OU DE CONCRETO, INCLUSO TRANSPORTE VERTICAL. AF_12/2015	m²	-	80,00	-
03.05.2	TELHAMENTO COM TELHA CERÂMICA CAPA-CANAL, TIPO PLAN, COM ATÉ 2 ÁGUAS, INCLUSO TRANSPORTE VERTICAL. AF_06/2016	m²	-	29,94	-
03.05.3	FORRO EM RÉGUAS DE PVC, FRISADO, PARA AMBIENTES RESIDENCIAIS, INCLUSIVE ESTRUTURA DE FIXAÇÃO. AF_05/2017 P	m²	27,60	44,46	1.227,10
<b>03.06</b>	<b>REVESTIMENTO</b>		-		-
03.06.1	CHAPISCO APLICADO EM ALVENARIAS E ESTRUTURAS DE CONCRETO INTERNAS, COM COLHER DE PEDREIRO. ARGAMASSA TRACO 1:3 COM PREPARO EM BETONEIRA 400L. AF_06/2014	m²	123,84	2,94	364,09
03.06.2	EMBOÇO, PARA RECEBIMENTO DE CERÂMICA, EM ARGAMASSA TRAÇO 1:2:8, PREPARO MECÂNICO COM BETONEIRA 400L, APLICADO MANUALMENTE EM FACES INTERNAS DE PAREDES, PARA AMBIENTE COM ÁREA MAIOR QUE 10M2, ESPESSURA DE 10MM, COM EXECUÇÃO DE TALISCAS. AF_06/2014	m²	118,72	12,75	1.513,68
03.06.3	REVESTIMENTO CERÂMICO PARA PAREDES INTERNAS COM PLACAS TIPO ESMALTADA PADRÃO POPULAR DE DIMENSÕES 20X20 CM, ARGAMASSA TIPO AC I, APLICADAS EM AMBIENTES DE ÁREA MAIOR QUE 5 M2 NA ALTURA INTEIRA DAS PAREDES. AF_06/2014	m²	118,72	36,32	4.311,91
03.06.4	MASSA ÚNICA, PARA RECEBIMENTO DE PINTURA, EM ARGAMASSA TRAÇO 1:2:8, PREPARO MECÂNICO COM BETONEIRA 400L, APLICADA MANUALMENTE EM FACES INTERNAS DE PAREDES, ESPESSURA DE 20MM, COM EXECUÇÃO DE TALISCAS. AF_06/2014	m²	36,21	25,03	906,34
<b>03.07</b>	<b>PISOS INTERNOS</b>		-		-
03.07.1	LASTRO DE CONCRETO MAGRO, APLICADO EM PISOS OU RADIERS, ESPESSURA DE 3 CM. AF_07/2016	m²	27,60	12,04	332,30



ESTADO DO MARANHÃO  
PREFEITURA MUNICIPAL DE BURITIRANA  
PLANILHA DE SALDO DE CONCLUSÃO DE OBRAS

OBRA: MODERNIZAÇÃO DO ESTÁDIO DE FUTEBOL NO MUNICÍPIO DE BURITIRANA/MA.

LOCAL: Buritirana - MA

CONTRATO DE REPASSE: 1062221-91

ITEM	DISCRIMINAÇÃO	UN	QUANT.	VALORES CONTRATUAIS	
				UNIT.	P. TOTAL
03.07.2	CONTRAPISO EM ARGAMASSA TRAÇO 1:4 (CIMENTO E AREIA), PREPARO MECÂNICO COM BETONEIRA 400 L, APLICADO EM ÁREAS SECAS SOBRE LAJE, ADERIDO, ESPESSURA 2CM. AF_06/2014	m <sup>2</sup>	27,60	24,75	683,10
03.07.3	REVESTIMENTO CERÂMICO PARA PISO COM PLACAS TIPO ESMALTADA EXTRA DE DIMENSÕES 35X35 CM APLICADA EM AMBIENTES DE ÁREA MAIOR QUE 10 M2. AF_06/2014	m <sup>2</sup>	27,60	42,13	1.162,79
03.08	INSTALAÇÕES HIDRAULICAS		-		-
03.08.1	ESCAVAÇÃO MANUAL DE VALA COM PROFUNDIDADE MENOR OU IGUAL A 1,30 M. AF_03/2016	m <sup>3</sup>	-	50,25	-
03.08.2	REATERRO MANUAL DE VALAS COM COMPACTAÇÃO MECANIZADA. AF_04/2016	m <sup>3</sup>	-	20,34	-
03.08.3	RASGO EM ALVENARIA PARA RAMAIS/ DISTRIBUIÇÃO COM DIAMETROS MENORES OU IGUAIS A 40 MM. AF_05/2015	M	-	8,52	-
03.08.4	TUBO, PVC, SOLDÁVEL, DN 20MM, INSTALADO EM RAMAL OU SUB-RAMAL DE ÁGUA - FORNECIMENTO E INSTALAÇÃO. AF_12/2014	M	4,40	12,29	54,08
03.08.5	TUBO, PVC, SOLDÁVEL, DN 25MM, INSTALADO EM RAMAL OU SUB-RAMAL DE ÁGUA - FORNECIMENTO E INSTALAÇÃO. AF_12/2014	M	55,40	14,54	805,52
03.08.6	TUBO, PVC, SOLDÁVEL, DN 32MM, INSTALADO EM RAMAL OU SUB-RAMAL DE ÁGUA - FORNECIMENTO E INSTALAÇÃO. AF_12/2014	M	3,60	20,92	75,31
03.08.7	TUBO, PVC, SOLDÁVEL, DN 50MM, INSTALADO EM PRUMADA DE ÁGUA - FORNECIMENTO E INSTALAÇÃO. AF_12/2014	M	41,10	13,57	557,73
03.08.8	TORNEIRA PLÁSTICA 3/4" PARA TANQUE - FORNECIMENTO E INSTALAÇÃO. AF_12/2013	UN	8,00	26,42	211,36
03.08.9	REGISTRO DE GAVETA BRUTO, LATÃO, ROSCÁVEL, 3/4", FORNECIDO E INSTALADO EM RAMAL DE ÁGUA. AF_12/2014	UN	6,00	31,60	189,60
03.08.10	VASO SANITARIO SIFONADO CONVENCIONAL COM LOUÇA BRANCA, INCLUSO CONJUNTO DE LIGAÇÃO PARA BACIA SANITÁRIA AJUSTÁVEL - FORNECIMENTO E INSTALAÇÃO. AF_10/2016	UN	2,00	204,86	409,72
03.08.11	VASO SANITÁRIO SIFONADO COM CAIXA ACOPLADA LOUÇA BRANCA - FORNECIMENTO E INSTALAÇÃO. AF_12/2013	UN	4,00	421,65	1.686,60
03.08.12	LAVATÓRIO LOUÇA BRANCA SUSPENSO, 29,5 X 39CM OU EQUIVALENTE, PADRÃO POPULAR - FORNECIMENTO E INSTALAÇÃO. AF_12/2013	UN	8,00	126,01	1.008,08
03.08.13	MICTORIO SIFONADO DE LOUCA BRANCA COM PERTENCES, COM REGISTRO DE PRESSAO 1/2" COM CANOPLA CROMADA ACABAMENTO SIMPLES E CONJUNTO PARA FIXACAO - FORNECIMENTO E INSTALACAO	UN	4,00	511,25	2.045,00
03.08.14	ADAPTADOR COM FLANGE E ANEL DE VEDAÇÃO, PVC, SOLDÁVEL, DN 25 MM X 3/4 , INSTALADO EM RESERVAÇÃO DE ÁGUA DE EDIFICAÇÃO QUE POSSUA RESERVATÓRIO DE FIBRA/FIBROCIMENTO FORNECIMENTO E INSTALAÇÃO. AF_06/2016	UN	1,00	14,88	14,88
03.08.15	ADAPTADOR COM FLANGE E ANEL DE VEDAÇÃO, PVC, SOLDÁVEL, DN 32 MM X 1 , INSTALADO EM RESERVAÇÃO DE ÁGUA DE EDIFICAÇÃO QUE POSSUA RESERVATÓRIO DE FIBRA/FIBROCIMENTO FORNECIMENTO E INSTALAÇÃO. AF_06/2016	UN	2,00	17,75	35,50
03.08.16	ADAPTADOR COM FLANGE E ANEL DE VEDAÇÃO, PVC, SOLDÁVEL, DN 50 MM X 1 1/2 , INSTALADO EM RESERVAÇÃO DE ÁGUA DE EDIFICAÇÃO QUE POSSUA RESERVATÓRIO DE FIBRA/FIBROCIMENTO FORNECIMENTO E INSTALAÇÃO. AF_06/2016	UN	1,00	31,34	31,34
03.08.17	DIVISORIA EM MARMORITE ESPESSURA 35MM, CHUMBAMENTO NO PISO E PAREDE COM ARGAMASSA DE CIMENTO E AREIA. POLIMENTO MANUAL. EXCLUSIVE FERRAGENS	m <sup>2</sup>	14,63	273,35	3.999,11
03.09	INSTALAÇÕES SANITARIAS		-		-
03.09.1	ESCAVAÇÃO MANUAL DE VALA COM PROFUNDIDADE MENOR OU IGUAL A 1,30 M. AF_03/2016	m <sup>3</sup>	-	50,25	-
03.09.2	REATERRO MANUAL DE VALAS COM COMPACTAÇÃO MECANIZADA. AF_04/2016	m <sup>3</sup>	-	20,34	-
03.09.3	CAIXA DE INSPEÇÃO EM CONCRETO PRÉ-MOLDADO DN 60CM COM TAMPA H= 60CM - FORNECIMENTO E INSTALACAO	UN	4,00	283,16	1.132,64
03.09.4	TUBO PVC, SERIE NORMAL, ESGOTO PREDIAL, DN 40 MM, FORNECIDO E INSTALADO EM RAMAL DE DESCARGA OU RAMAL DE ESGOTO SANITÁRIO. AF_12/2014	M	32,00	12,93	413,76
03.09.5	TUBO PVC, SERIE NORMAL, ESGOTO PREDIAL, DN 50 MM, FORNECIDO E INSTALADO EM RAMAL DE DESCARGA OU RAMAL DE ESGOTO SANITÁRIO. AF_12/2014	M	2,50	19,39	48,48
03.09.6	TUBO PVC, SERIE NORMAL, ESGOTO PREDIAL, DN 75 MM, FORNECIDO E INSTALADO EM RAMAL DE DESCARGA OU RAMAL DE ESGOTO SANITÁRIO. AF_12/2014	M	15,50	29,49	457,10
03.09.7	TUBO PVC, SERIE NORMAL, ESGOTO PREDIAL, DN 100 MM, FORNECIDO E INSTALADO EM RAMAL DE DESCARGA OU RAMAL DE ESGOTO SANITÁRIO. AF_12/2014	M	20,70	37,70	780,39
03.09.8	JUNÇÃO SIMPLES, PVC, SERIE R, ÁGUA PLUVIAL, DN 40 MM, JUNTA SOLDÁVEL, FORNECIDO E INSTALADO EM RAMAL DE ENCAMINHAMENTO. AF_12/2014	UN	4,00	8,79	35,16
03.09.9	JUNÇÃO SIMPLES, PVC, SERIE NORMAL, ESGOTO PREDIAL, DN 50 X 50 MM, JUNTA ELÁSTICA, FORNECIDO E INSTALADO EM RAMAL DE DESCARGA OU RAMAL DE ESGOTO SANITÁRIO. AF_12/2014	UN	2,00	14,65	29,30
03.09.10	JUNÇÃO SIMPLES, PVC, SERIE R, ÁGUA PLUVIAL, DN 100 X 100 MM, JUNTA ELÁSTICA, FORNECIDO E INSTALADO EM CONDUTORES VERTICAIS DE ÁGUAS PLUVIAIS. AF_12/2014	UN	3,00	51,41	154,23
03.09.11	CAIXA SIFONADA, PVC, DN 150 X 185 X 75 MM, FORNECIDA E INSTALADA EM RAMAIS DE ENCAMINHAMENTO DE ÁGUA PLUVIAL. AF_12/2014	UN	2,00	46,48	92,96
03.09.12	CAIXA SIFONADA, PVC, DN 100 X 100 X 50 MM, FORNECIDA E INSTALADA EM RAMAIS DE ENCAMINHAMENTO DE ÁGUA PLUVIAL. AF_12/2014	UN	5,00	18,73	93,65
03.09.13	CAIXA SIFONADA, PVC, DN 150 X 185 X 75 MM, FORNECIDA E INSTALADA EM RAMAIS DE ENCAMINHAMENTO DE ÁGUA PLUVIAL. AF_12/2014	UN	2,00	46,48	92,96
03.09.14	RALO 5ECO, PVC, DN 100 X 40 MM, JUNTA SOLDÁVEL, FORNECIDO E INSTALADO EM RAMAL DE DESCARGA OU EM RAMAL DE ESGOTO SANITÁRIO. AF_12/2014	UN	2,00	8,34	16,68
03.09.15	FOSSA SEPTICA EM ALVENARIA DE TIJOLO CERAMICO MACICO DIMENSOES EXTERNAS 1,90X1,10X1,40M, 1.500 LITROS, REVESTIDA INTERNAMENTE COM BARRA LISA, COM TAMPA EM CONCRETO ARMADO COM ESPESSURA 8CM	un	-	1.236,62	-







ESTADO DO MARANHÃO  
PREFEITURA MUNICIPAL DE BURITIRANA



### CRONOGRAMA FÍSICO-FINANCEIRO DE CONCLUSÃO DE OBRA

PROPONENTE: PREFEITURA MUNICIPAL DE BURITIRANA - MA

OBJETO: MODERNIZAÇÃO DO ESTÁDIO DE FUTEBOL NO MUNICÍPIO DE BURITIRANA/MA.

Convênio SICONV Nº 0628112018

LOCAL: BURITIRANA - MA

Leis sociais = 87,40%

ITEM	SERVIÇOS	PESO	VALOR	mes 01		mes 02		mes 03	
1.0	SERVIÇOS PRELIMINARES	0,00%	R\$0,00	100,00%	-				
2.0	ARQUIBANCADA/VESTIÁRIO	90,24%	R\$357.399,62	30,00%	107.219,89	40,00%	142.959,85	30,00%	107.219,89
3.0	BANHEIROS	9,43%	R\$37.337,26			10,00%	3.733,73	90,00%	33.603,53
4.0	SERVIÇOS COMPLEMENTARES	0,33%	R\$1.313,06					100,00%	1.313,06
	<b>TOTAL</b>	<b>100,00%</b>	<b>R\$396.049,94</b>	<b>27,07%</b>	<b>R\$ 107.219,89</b>	<b>37,04%</b>	<b>146.693,57</b>	<b>35,89%</b>	<b>142.135,48</b>

**COMPOSICAO DE ENCARGOS SOCIAIS**

PROPONENTE: PREFEITURA MUNICIPAL DE BURITIRANA

OBJETO: Modernização do Estádio de Futebol no Município de Buritirana/MA

LOCAL: BURITIRANA - MA

SICONV: 880489/2018

<b>ENCARGOS SOCIAIS SOBRE A MÃO DE OBRA (COM DESONERAÇÃO)</b>			
CÓDIGO	DESCRIÇÃO	HORISTA %	MENSALISTA %
<b>GRUPO A</b>			
A1	INSS	0,00	0,00
A2	SESI	1,50	1,50
A3	SENAI	1,00	1,00
A4	INCRA	0,20	0,20
A5	SEBRAE	0,60	0,60
A6	Salário Educação	2,50	2,50
A7	Seguro Contra Acidentes de Trabalho	3,00	3,00
A8	FGTS	8,00	8,00
A9	SECONCI	1,00	1,00
A	Total dos Encargos Sociais Básicos	17,80	17,80
<b>GRUPO B</b>			
B1	Repouso Semanal Remunerado	17,88	NÃO INCIDE
B2	Feriados	3,95	NÃO INCIDE
B3	Auxílio-Enfermidade	0,92	0,71
B4	13º Salário	10,81	8,33
B5	Licença Paternidade	0,07	0,06
B6	Faltas Justificadas	0,72	0,56
B7	Dias de Chuva	1,48	NÃO INCIDE
B8	Auxílio Acidente de Trabalho	0,11	0,09
B9	Férias Gozadas	8,61	6,63
B10	Salário Maternidade	0,03	0,02
B	Total dos Encargos Sociais que recebem incidências de A	44,58	16,4
<b>GRUPO C</b>			
C1	Aviso Prévio Indenizado	5,42	4,18
C2	Aviso Prévio Trabalhado	0,13	0,10
C3	Férias Indenizadas	4,87	3,75
C4	Depósito Rescisão Sem Justa Causa	4,95	3,82
C5	Indenização Adicional	0,46	0,35
C	Total de Encargos Sociais que não recebem incidências de A	15,83	12,2
<b>GRUPO D</b>			
D1	Reincidência de Grupo A sobre Grupo B	7,94	2,92
D2	Reincidência de Grupo A Aviso Prévio Trabalhado e Reincidência do FGTS sobre Aviso Prévio Indenizado	0,46	0,35
D	Total de Reincidências de um grupo sobre o outro	8,40	3,27
<b>* GRUPO E</b>			
E1			
E	Total dos Encargos Sociais Complementares	0,00	0,00
<b>TOTAL (A+B+C+D+E)</b>		<b>86,61</b>	<b>49,67</b>



B1=B2=B3=B4=B5=B6=B7=B8=B9=B10=B11=B12  
 =B13=B14=B15=B16=B17=B18=B19=B20=B21  
 =B22=B23=B24=B25=B26=B27=B28=B43=B44  
 =B45=B46=B47=B48  
 1xR20

PLANTA  
 ESC 1:25

CORTE  
 ESC 1:25

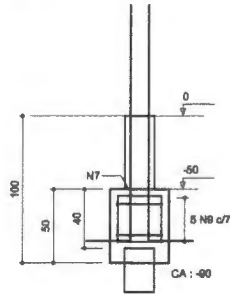
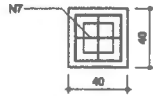

P2=P3=P4=P5=P6=P7=P8=P9=P10=  
 =P11=P12=P13

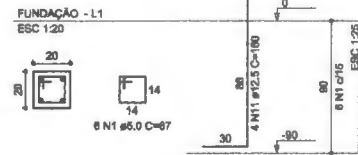

P44=P45=P46=P47

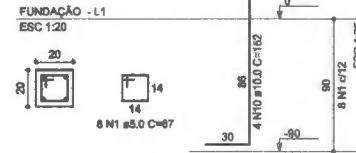

P1=P14=P15=P16=P17=P18=P19=  
 =P20=P21=P22=P23=P24=P25=P26=  
 =P27=P28=P43=P48

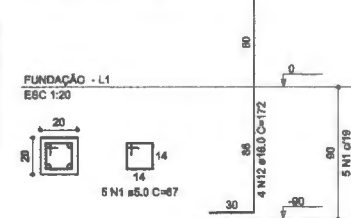

B29=B30=B31=B32=B33=B34=B35=B36=B37=B38  
 =B39=B40=B41=B42  
 2xR20

PLANTA  
 ESC 1:25

CORTE A-A  
 ESC 1:25

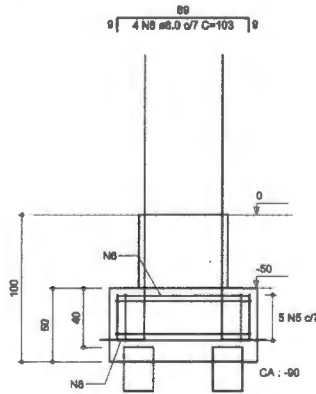
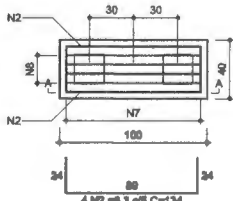

P29=P30=P31=P32=P33=P34=P35=P36=  
 =P37=P38=P39=P40=P41=P42

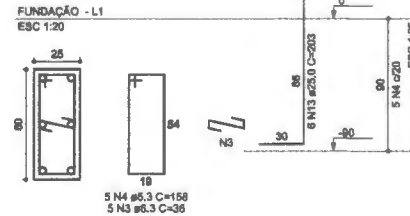

RELAÇÃO DO AÇO

AÇO	N	DIAM (mm)	QUANT	C.UNIT (cm)	C.TOTAL (cm)
CA80	1	8.0	194	67	12998
CA50	2	8.3	96	134	7504
	3	8.3	70	36	2520
	4	8.3	70	158	11050
	5	8.0	70	266	17920
	6	8.0	66	103	5766
	7	8.0	138	132	18216
	8	8.0	96	147	8332
	9	8.0	170	136	23120
	10	10.0	18	162	2432
	11	12.5	48	180	7880
	12	18.0	72	172	12384
	13	25.0	84	203	17052

RESUMO DO AÇO

AÇO	DIAM (mm)	C.TOTAL (m)	PESO + 10% (kg)
CA50	6.3	210.8	56.8
	8.0	732.6	318
	10.0	24.3	16.5
	12.5	78.5	81.4
	16.0	123.8	215
CA80	25.0	170.5	722.8
CA60	5.0	130	22
PESO TOTAL (kg)			
CA50		1410.4	
CA80		22	

Volume de concreto (C-25) = 8.39 m³  
 Área de forma = 92.70 m²

ESTRUTURAL

02/11

responsável técnico:	prefeitura	
crea:	corpo de bombeiro	
Projeto: PROJETO ESTRUTURAL		
Proprietário: PREFEITURA MUNICIPAL DE BURITIRANA		
Trabalho:	Cidade: BURITIRANA	
Título: BLOCOS		
Descrição: MODERNIZAÇÃO DO ESTÁDIO DE FUTEBOL NO MUNICÍPIO DE BURITIRANA-MA.		
Extensão:	Comprimento:	Área Total:
Responsável Técnico:	Revisão:	DES. N°:
Desenho:	Essaio:	Data: ABRIL/2019

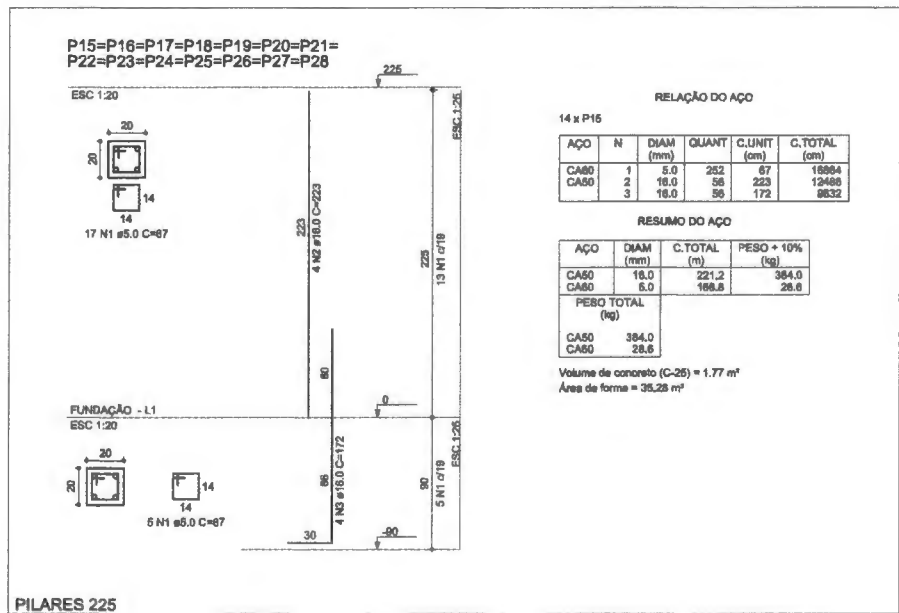
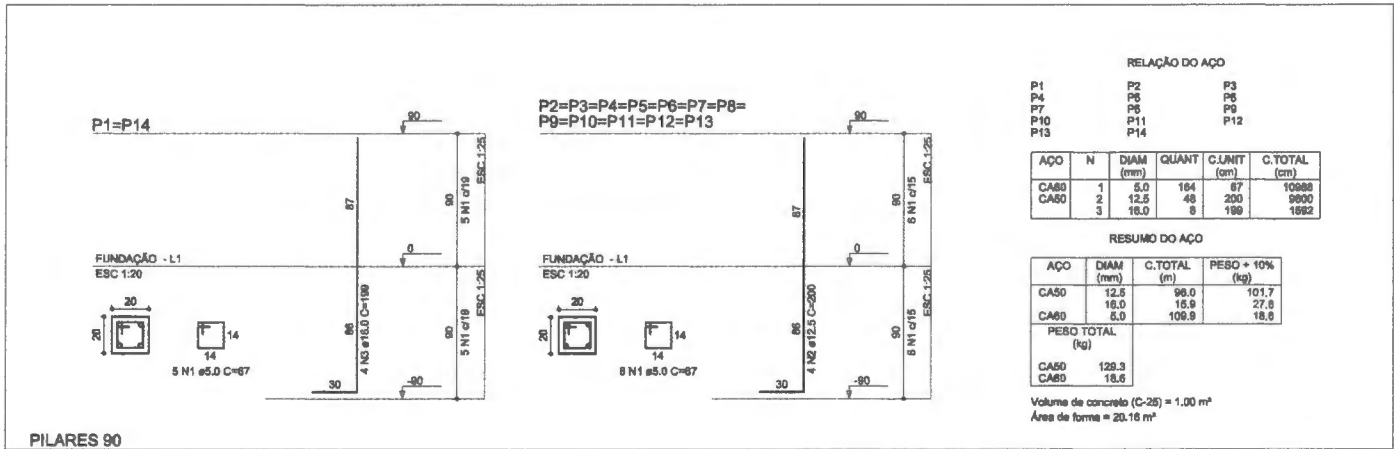

**ESTRUTURAL**

**03/11**

responsável técnico:	prefeitura
crea	corpo de bombeiro
Projeto: PROJETO ESTRUTURAL	
Proprietário: PREFEITURA MUNICIPAL DE BURITIRANA	
Tracço:	Cidade: BURITIRANA
Título: PILARES ARQUIBANCADA	
Descrição: MODERNIZAÇÃO DO ESTÁDIO DE FUTEBOL NO MUNICÍPIO DE BURITIRANA-MA	
Extensão:	Área Total:
Responsável Técnico:	DES. N.º:
Desenho:	Data: ABRIL/2019

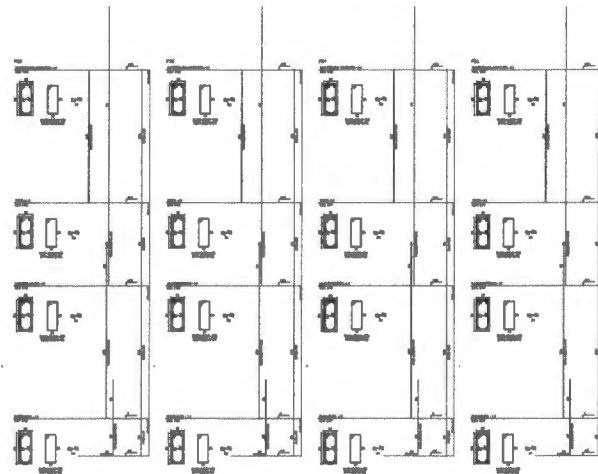
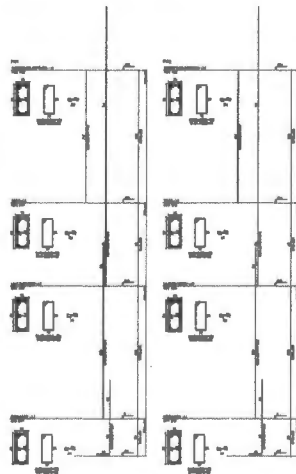
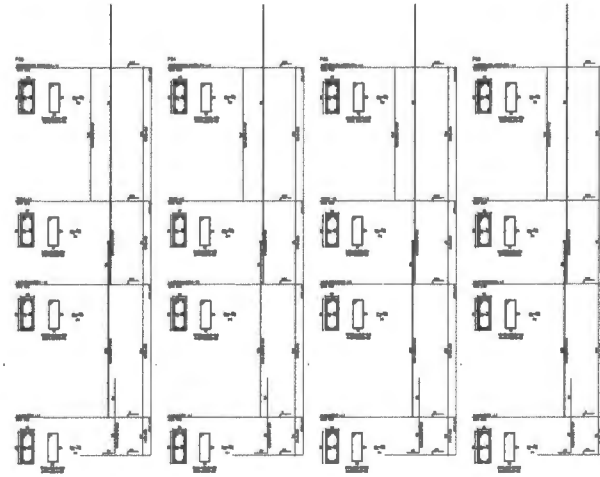
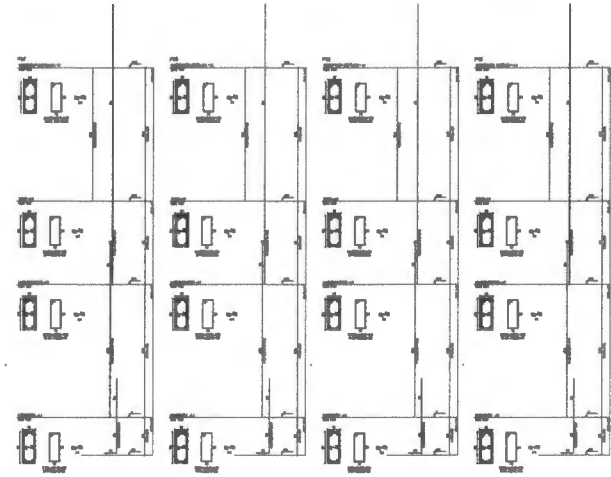

**04/11**

**ESTRUTURAL**

Responsável Técnico		Profissão	
Data		Lugar de Emissão	
Projeto: PROJETO ESTRUTURAL			
Proprietário: PREFEITURA MUNICIPAL DE BURITIRANA			
Cidade:		Estado:	
BURITIRANA			
Nome: PILARES ARQUIBANCADA			
Descrição: MODERNIZAÇÃO DO ESTÁDIO DE FUTEBOL DO MUNICÍPIO DE BURITIRANA-MA.			
Elaborado:	Revisado:	Assinado:	
Responsável Técnico:	Matrícula:		
Assinado:			

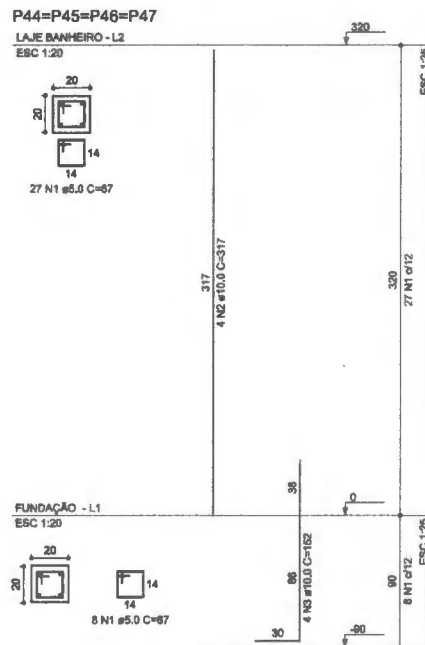
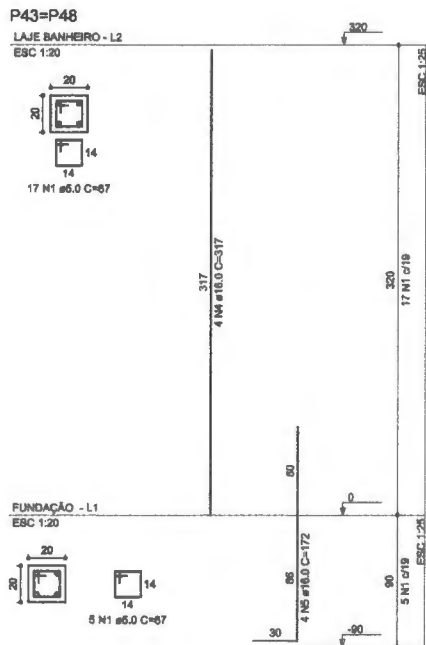

RELAÇÃO DO AÇO

2 x P43

4 x P44

AÇO	N	DIAM (mm)	QUANT	C.UNIT (cm)	C.TOTAL (cm)
CA80	1	5.0	184	67	12328
CA80	2	10.0	16	317	5072
	3	10.0	16	162	2432
	4	10.0	8	317	2536
	5	16.0	8	172	1376

RESUMO DO AÇO

AÇO	DIAM (mm)	C.TOTAL (m)	PESO + 10% (kg)
CA50	10.0	75	50.9
CA80	16.0	39.1	87.9
CA80	6.0	123.3	20.9
<b>PESO TOTAL (kg)</b>			
CA50			118.8
CA80			20.9

Volume de concreto (C-25) = 0.98 m<sup>3</sup>  
Área de forma = 19.68 m<sup>2</sup>

**ESTRUTURAL**

**05/11**

responsável técnico:	profissão:
cria:	corpo de bombeiro
Projeto: PROJETO ESTRUTURAL	
Proprietária: PREFEITURA MUNICIPAL DE BURITIRANA	
Trecho:	Cidade: BURITIRANA
Título: PILARES VESTIÁRIO	
Descrição: MODERNIZAÇÃO DO ESTÁDIO DE FUTEBOL NO MUNICÍPIO DE BURITIRANA-MA.	
Estimado:	Comprimento: Área Total:
Responsável Técnico:	Revisão: DES. Nº:
Desenho:	Escola: INDICADAS Data: ABRIL/2019



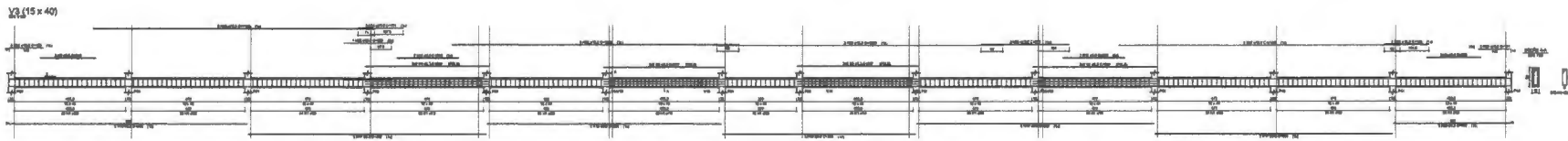
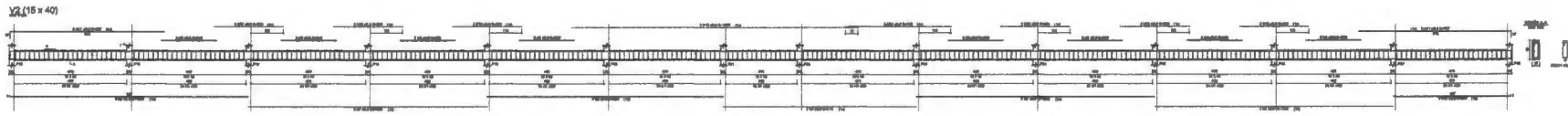
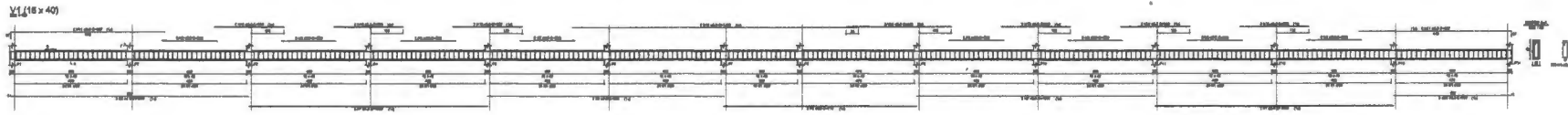

RELAÇÃO DO AÇO

AGD	H	DIAM (mm)	QUANT	C.UNIT (kg)	C.TOTAL (kg)
CASO	1	8,0	821	87	80327
	2	8,0	22	238	7380
	3	8,0	4	228	912
	4	8,0	8	870	4180
	5	8,0	8	827	4098
	6	8,0	4	1028	4000
	7	8,0	12	1028	12336
	8	8,0	4	890	3560
	9	8,0	4	810	3240
	10	8,0	4	500	2000
	11	8,0	4	617	2468
	12	8,0	24	280	6720
	13	8,0	4	420	1680
	14	8,0	4	453	1772
	15	8,0	4	280	1120
	16	8,0	2	888	1776
	17	8,0	4	888	3552
	18	8,0	2	896	1792
	19	8,0	2	856	1712
	20	8,0	2	488	976
	21	16,0	2	180	360
	22	16,0	1	220	220
	23	16,0	2	1180	2360
	24	16,0	2	191	382
	25	12,5	4	1200	4800
	26	12,5	2	300	750
	27	12,5	2	1180	2360
	28	12,5	2	180	372
	29	12,5	2	151	302

RESUMO DO AÇO

AGD	DIAM (mm)	C.TOTAL (kg)	PERO + 10% (kg)
CASO	8,0	82,1	82,1
	8,0	878,8	966,7
	16,0	35,4	38,9
	12,5	88,7	97,6
CASO	8,0	878,1	105,9

PERO TOTAL (kg)  
CASO 286,1  
CASO 165,2

Volume de concreto (C-25) = 11,34 m³  
Área de laje = 178,85 m²

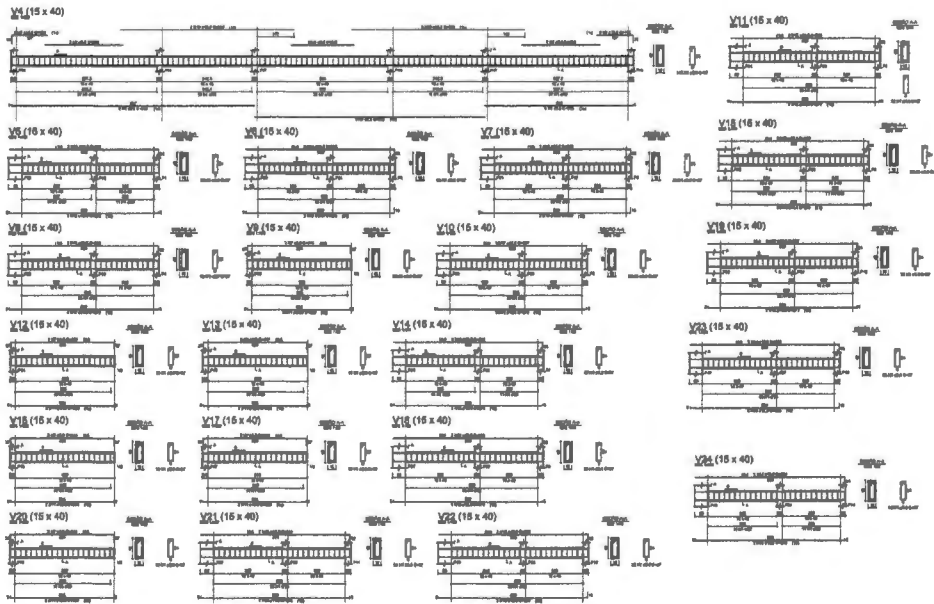

RELAÇÃO DO AÇO

AGD	H	DIAM (mm)	QUANT	C.UNIT (kg)	C.TOTAL (kg)
CASO	1	8,0	821	87	80327
	2	8,0	1	288	1152
	3	8,0	2	240	480
	4	8,0	2	820	1640
	5	8,0	2	860	1720
	6	8,0	2	890	1780
	7	8,0	4	454	1816
	8	8,0	4	444	1776
	9	16,0	4	168	672
	10	16,0	4	202	808
	11	16,0	12	280	3360
	12	12,5	26	87	1482
	13	12,5	4	820	3280
	14	12,5	4	890	3560
	15	12,5	8	888	3552
	16	12,5	4	890	3560
	17	12,5	4	890	3560
	18	12,5	4	890	3560
	19	16,0	2	820	1640

RESUMO DO AÇO

AGD	DIAM (mm)	C.TOTAL (kg)	PERO + 10% (kg)
CASO	8,0	100,9	43,8
	16,0	81,1	38
	12,5	323,1	299
	15,0	48,8	81,4
CASO	8,0	388,1	88,7

PERO TOTAL (kg)  
CASO 479,2  
CASO 89,7

Volume de concreto (C-25) = 7,70 m³  
Área de laje = 127,88 m²

**ESTRUTURAL**

**06/11**

Projeto: PROJETO ESTRUTURAL

Proprietário: PREFEITURA MUNICIPAL DE BURITIRANA

Local: BURITIRANA

Tipo: VIGAS BALDRAME

Descrição: MODERNIZAÇÃO DO ESTÁDIO DE FUTEBOL NO MUNICÍPIO DE BURITIRANA-MA

Elaborado: [ ] Data: [ ]

Revisado: [ ] Data: [ ]

Assinado: [ ] Data: [ ]





V1 (15 x 40)

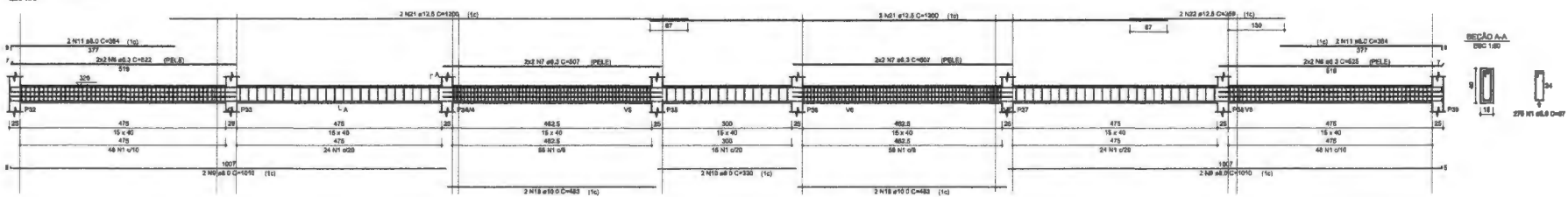

V2 (15 x 40)

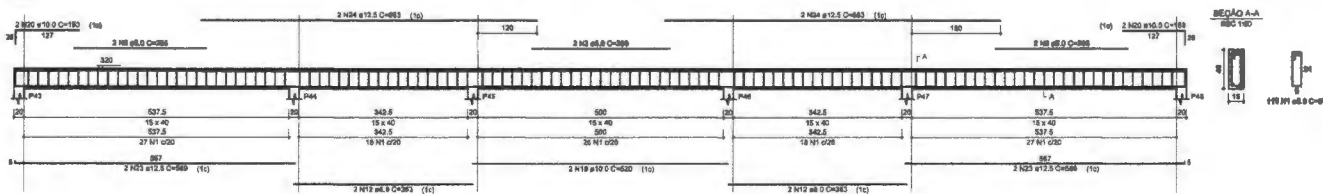

V3 (15 x 40)

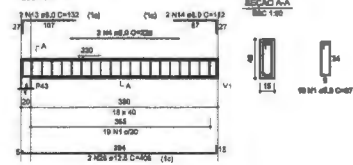

V4 (15 x 40)

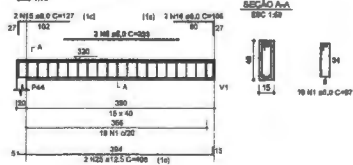

V5 (15 x 40)

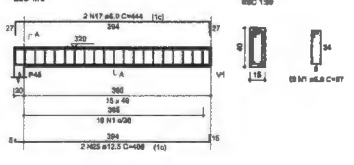

V6 (15 x 40)

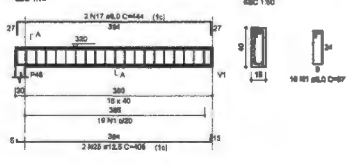

V7 (15 x 40)

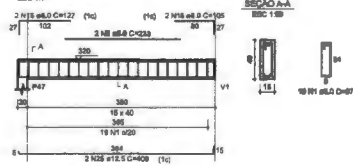

V8 (15 x 40)

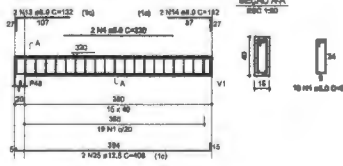

RELAÇÃO DO AÇO

CASO	N	DIAM (mm)	QUANT	CUMPR	C.TOTAL (mm)
1	8,0	8,0	1	27	2268
2	8,0	8,0	4	285	1872
3	8,0	8,0	2	285	894
4	8,0	8,0	4	220	880
5	8,0	8,0	4	220	880
6	6,3	6,3	4	220	2088
7	6,3	6,3	8	220	4986
8	8,0	8,0	4	220	2128
9	8,0	8,0	4	220	4248
10	8,0	8,0	4	220	1380
11	8,0	8,0	4	132	468
12	8,0	8,0	4	132	528
13	8,0	8,0	4	132	468
14	10,0	10,0	4	132	468
15	8,0	8,0	4	132	528
16	8,0	8,0	4	132	528
17	8,0	8,0	4	444	1776
18	10,0	10,0	4	444	1776
19	10,0	10,0	4	444	1776
20	10,0	10,0	4	444	1776
21	12,0	12,0	4	444	1776
22	12,0	12,0	4	444	1776
23	12,0	12,0	4	444	1776
24	12,0	12,0	4	444	1776
25	12,0	12,0	4	444	1776
26	12,0	12,0	4	444	1776
27	12,0	12,0	12	408	4896

RESUMO DO AÇO

AÇO	DIAM (mm)	C.TOTAL (mm)	PIBSO - 10% (kg)
CASO 1	8,0	2268	226,8
CASO 2	8,0	1872	187,2
CASO 3	8,0	894	89,4
CASO 4	8,0	880	88,0
CASO 5	8,0	880	88,0
CASO 6	6,3	2088	208,8
CASO 7	6,3	4986	498,6
CASO 8	8,0	2128	212,8
CASO 9	8,0	4248	424,8
CASO 10	8,0	1380	138,0
CASO 11	8,0	468	46,8
CASO 12	8,0	528	52,8
CASO 13	8,0	468	46,8
CASO 14	10,0	468	46,8
CASO 15	8,0	528	52,8
CASO 16	8,0	528	52,8
CASO 17	8,0	1776	177,6
CASO 18	10,0	1776	177,6
CASO 19	10,0	1776	177,6
CASO 20	10,0	1776	177,6
CASO 21	12,0	1776	177,6
CASO 22	12,0	1776	177,6
CASO 23	12,0	1776	177,6
CASO 24	12,0	1776	177,6
CASO 25	12,0	1776	177,6
CASO 26	12,0	1776	177,6
CASO 27	12,0	4896	489,6
<b>CASO TOTAL</b>		<b>289,3</b>	<b>289,3</b>
<b>CASO</b>		<b>88,7</b>	<b>88,7</b>

Volume de concreto (C=38) = 4,88 m³  
 Área de terra = 77,28 m²

ESTRUTURAL

09/11

responsável técnico:	prefeitura
nome	corpo de bombeiro
Projeto: PROJETO ESTRUTURAL	
Proprietário: PREFEITURA MUNICIPAL DE BURITIRANA	
Fracha:	Código: BURITIRANA
Título: VIGAS VESTIÁRIO	
Descrição: MODERNIZAÇÃO DO ESTÁDIO DE FUTEBOL NO MUNICÍPIO DE BURITIRANA-MA	
Extensão:	Área Total:
Responsável Técnico:	DES. N.º:
Desenho:	Data: ABRIL/2016

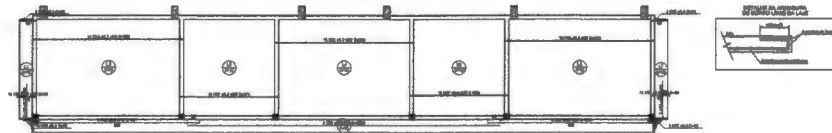

Armação positiva das lajes do pavimento Laje Banheiro (Eixo X) escala 1:100

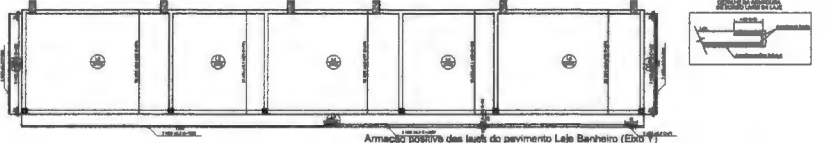

Armação positiva das lajes do pavimento Laje Banheiro (Eixo Y) escala 1:100

RESUMO DA ARMAÇÃO

Item	Descrição	Quantidade	Observações
1	...	...	...
2	...	...	...
3	...	...	...
4	...	...	...
5	...	...	...
6	...	...	...
7	...	...	...
8	...	...	...
9	...	...	...
10	...	...	...
11	...	...	...
12	...	...	...
13	...	...	...
14	...	...	...
15	...	...	...
16	...	...	...
17	...	...	...
18	...	...	...
19	...	...	...
20	...	...	...
21	...	...	...
22	...	...	...
23	...	...	...
24	...	...	...
25	...	...	...
26	...	...	...
27	...	...	...
28	...	...	...
29	...	...	...
30	...	...	...
31	...	...	...
32	...	...	...
33	...	...	...
34	...	...	...
35	...	...	...
36	...	...	...
37	...	...	...
38	...	...	...
39	...	...	...
40	...	...	...
41	...	...	...
42	...	...	...
43	...	...	...
44	...	...	...
45	...	...	...
46	...	...	...
47	...	...	...
48	...	...	...
49	...	...	...
50	...	...	...

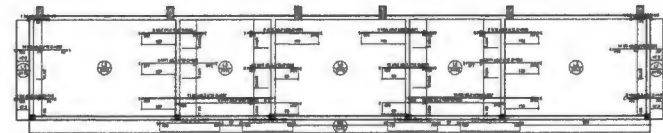

Armação negativa das lajes do pavimento Laje Banheiro (Eixo X) escala 1:100

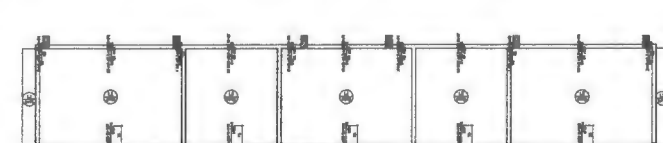

Armação negativa das lajes do pavimento Laje Banheiro (Eixo Y) escala 1:100

RESUMO DA ARMAÇÃO

Item	Descrição	Quantidade	Observações
1	...	...	...
2	...	...	...
3	...	...	...
4	...	...	...
5	...	...	...
6	...	...	...
7	...	...	...
8	...	...	...
9	...	...	...
10	...	...	...
11	...	...	...
12	...	...	...
13	...	...	...
14	...	...	...
15	...	...	...
16	...	...	...
17	...	...	...
18	...	...	...
19	...	...	...
20	...	...	...
21	...	...	...
22	...	...	...
23	...	...	...
24	...	...	...
25	...	...	...
26	...	...	...
27	...	...	...
28	...	...	...
29	...	...	...
30	...	...	...
31	...	...	...
32	...	...	...
33	...	...	...
34	...	...	...
35	...	...	...
36	...	...	...
37	...	...	...
38	...	...	...
39	...	...	...
40	...	...	...
41	...	...	...
42	...	...	...
43	...	...	...
44	...	...	...
45	...	...	...
46	...	...	...
47	...	...	...
48	...	...	...
49	...	...	...
50	...	...	...

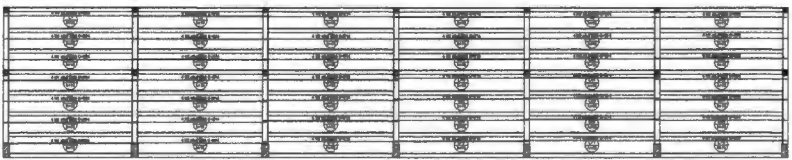
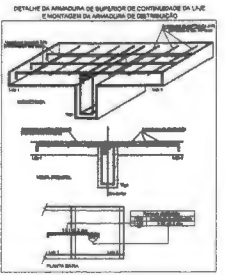

Armação positiva das lajes do pavimento Topo (Eixo X) escala 1:100

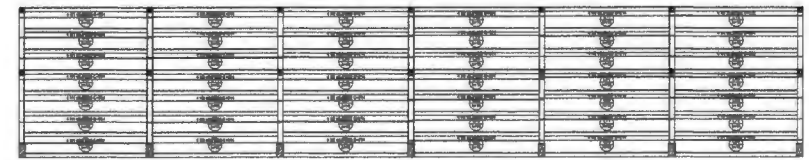

Armação positiva das lajes do pavimento Topo (Eixo Y) escala 1:100

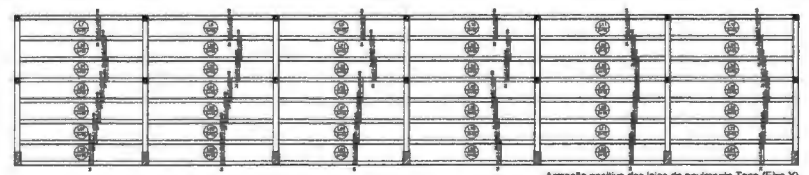
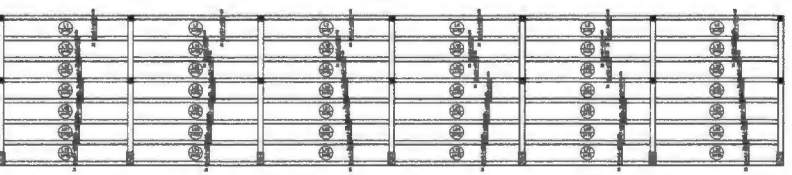

Armação negativa das lajes do pavimento Topo (Eixo X) escala 1:100

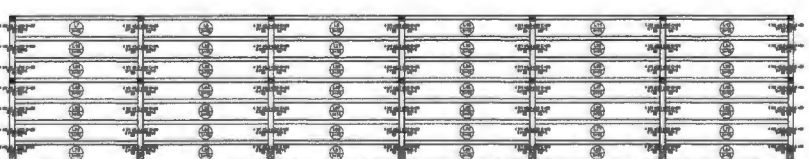

RESUMO DA ARMAÇÃO

Item	Descrição	Quantidade	Observações
1	...	...	...
2	...	...	...
3	...	...	...
4	...	...	...
5	...	...	...
6	...	...	...
7	...	...	...
8	...	...	...
9	...	...	...
10	...	...	...
11	...	...	...
12	...	...	...
13	...	...	...
14	...	...	...
15	...	...	...
16	...	...	...
17	...	...	...
18	...	...	...
19	...	...	...
20	...	...	...
21	...	...	...
22	...	...	...
23	...	...	...
24	...	...	...
25	...	...	...
26	...	...	...
27	...	...	...
28	...	...	...
29	...	...	...
30	...	...	...
31	...	...	...
32	...	...	...
33	...	...	...
34	...	...	...
35	...	...	...
36	...	...	...
37	...	...	...
38	...	...	...
39	...	...	...
40	...	...	...
41	...	...	...
42	...	...	...
43	...	...	...
44	...	...	...
45	...	...	...
46	...	...	...
47	...	...	...
48	...	...	...
49	...	...	...
50	...	...	...

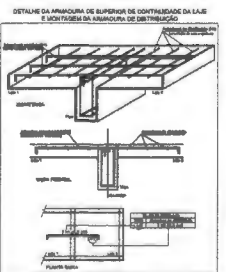

RESUMO DA ARMAÇÃO

Item	Descrição	Quantidade	Observações
1	...	...	...
2	...	...	...
3	...	...	...
4	...	...	...
5	...	...	...
6	...	...	...
7	...	...	...
8	...	...	...
9	...	...	...
10	...	...	...
11	...	...	...
12	...	...	...
13	...	...	...
14	...	...	...
15	...	...	...
16	...	...	...
17	...	...	...
18	...	...	...
19	...	...	...
20	...	...	...
21	...	...	...
22	...	...	...
23	...	...	...
24	...	...	...
25	...	...	...
26	...	...	...
27	...	...	...
28	...	...	...
29	...	...	...
30	...	...	...
31	...	...	...
32	...	...	...
33	...	...	...
34	...	...	...
35	...	...	...
36	...	...	...
37	...	...	...
38	...	...	...
39	...	...	...
40	...	...	...
41	...	...	...
42	...	...	...
43	...	...	...
44	...	...	...
45	...	...	...
46	...	...	...
47	...	...	...
48	...	...	...
49	...	...	...
50	...	...	...

ESTRUTURAL

---

PROJETO ESTRUTURAL

PREFEITURA MUNICIPAL DE BURITIRANA

BURITIRANA

Armação negativa (Eixo X e Eixo Y)  
Armação positiva (Eixo X e Eixo Y)

MODERNIZAÇÃO DO ESTÁDIO DE FUTEBOL NO MUNICÍPIO DE BURITIRANA-MA.

10/11

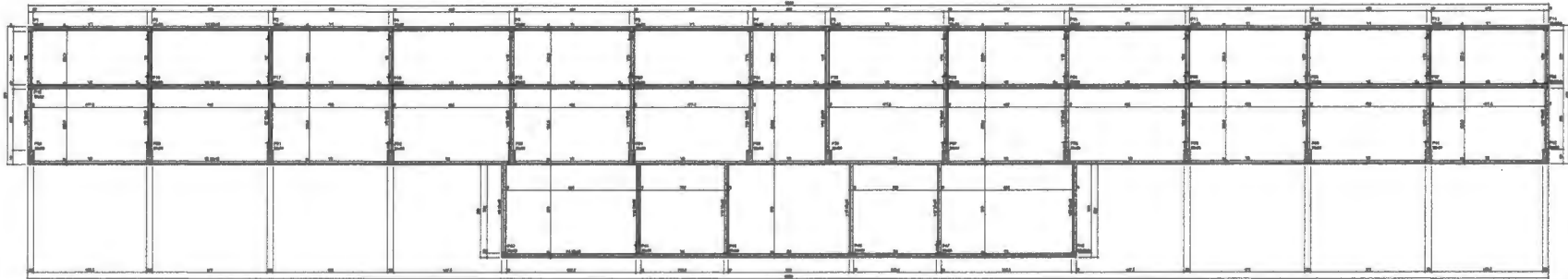

Forma do pavimento Fundação (Nível 0)  
escala 1:100

Item	Descrição	Quantidade	Unidade
1	...	...	...
2	...	...	...
3	...	...	...
4	...	...	...
5	...	...	...
6	...	...	...
7	...	...	...
8	...	...	...
9	...	...	...
10	...	...	...
11	...	...	...
12	...	...	...
13	...	...	...
14	...	...	...
15	...	...	...
16	...	...	...
17	...	...	...
18	...	...	...
19	...	...	...
20	...	...	...
21	...	...	...
22	...	...	...
23	...	...	...
24	...	...	...
25	...	...	...
26	...	...	...
27	...	...	...
28	...	...	...
29	...	...	...
30	...	...	...
31	...	...	...
32	...	...	...
33	...	...	...
34	...	...	...
35	...	...	...
36	...	...	...
37	...	...	...
38	...	...	...
39	...	...	...
40	...	...	...
41	...	...	...
42	...	...	...
43	...	...	...
44	...	...	...
45	...	...	...
46	...	...	...
47	...	...	...
48	...	...	...
49	...	...	...
50	...	...	...



Forma do pavimento Cobertura metálica (Nível 050)  
escala 1:100

Item	Descrição	Quantidade	Unidade
1	...	...	...
2	...	...	...
3	...	...	...
4	...	...	...
5	...	...	...
6	...	...	...
7	...	...	...
8	...	...	...
9	...	...	...
10	...	...	...
11	...	...	...
12	...	...	...
13	...	...	...
14	...	...	...
15	...	...	...
16	...	...	...
17	...	...	...
18	...	...	...
19	...	...	...
20	...	...	...
21	...	...	...
22	...	...	...
23	...	...	...
24	...	...	...
25	...	...	...
26	...	...	...
27	...	...	...
28	...	...	...
29	...	...	...
30	...	...	...
31	...	...	...
32	...	...	...
33	...	...	...
34	...	...	...
35	...	...	...
36	...	...	...
37	...	...	...
38	...	...	...
39	...	...	...
40	...	...	...
41	...	...	...
42	...	...	...
43	...	...	...
44	...	...	...
45	...	...	...
46	...	...	...
47	...	...	...
48	...	...	...
49	...	...	...
50	...	...	...

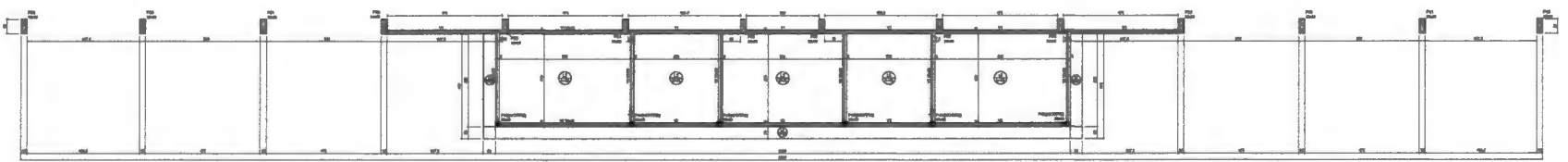

Forma do pavimento Laje Banheiro (Nível 320)  
escala 1:100

Item	Descrição	Quantidade	Unidade
1	...	...	...
2	...	...	...
3	...	...	...
4	...	...	...
5	...	...	...
6	...	...	...
7	...	...	...
8	...	...	...
9	...	...	...
10	...	...	...
11	...	...	...
12	...	...	...
13	...	...	...
14	...	...	...
15	...	...	...
16	...	...	...
17	...	...	...
18	...	...	...
19	...	...	...
20	...	...	...
21	...	...	...
22	...	...	...
23	...	...	...
24	...	...	...
25	...	...	...
26	...	...	...
27	...	...	...
28	...	...	...
29	...	...	...
30	...	...	...
31	...	...	...
32	...	...	...
33	...	...	...
34	...	...	...
35	...	...	...
36	...	...	...
37	...	...	...
38	...	...	...
39	...	...	...
40	...	...	...
41	...	...	...
42	...	...	...
43	...	...	...
44	...	...	...
45	...	...	...
46	...	...	...
47	...	...	...
48	...	...	...
49	...	...	...
50	...	...	...

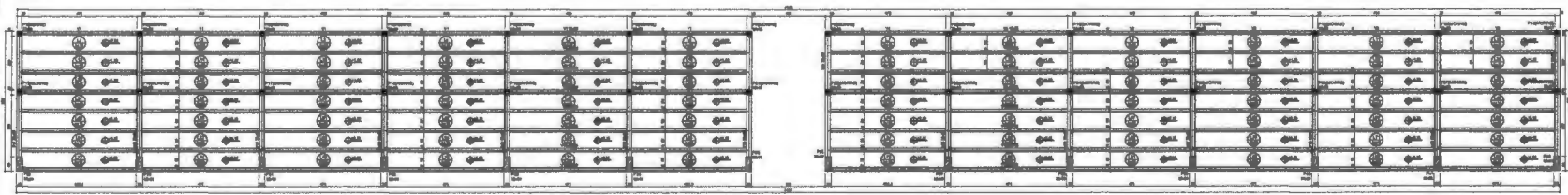

Forma do pavimento Arq (Nível 300)  
escala 1:100

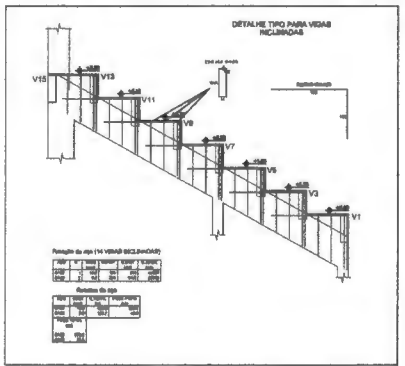

Item	Descrição	Quantidade	Unidade
1	...	...	...
2	...	...	...
3	...	...	...
4	...	...	...
5	...	...	...
6	...	...	...
7	...	...	...
8	...	...	...
9	...	...	...
10	...	...	...
11	...	...	...
12	...	...	...
13	...	...	...
14	...	...	...
15	...	...	...
16	...	...	...
17	...	...	...
18	...	...	...
19	...	...	...
20	...	...	...
21	...	...	...
22	...	...	...
23	...	...	...
24	...	...	...
25	...	...	...
26	...	...	...
27	...	...	...
28	...	...	...
29	...	...	...
30	...	...	...
31	...	...	...
32	...	...	...
33	...	...	...
34	...	...	...
35	...	...	...
36	...	...	...
37	...	...	...
38	...	...	...
39	...	...	...
40	...	...	...
41	...	...	...
42	...	...	...
43	...	...	...
44	...	...	...
45	...	...	...
46	...	...	...
47	...	...	...
48	...	...	...
49	...	...	...
50	...	...	...

PROJETO ESTRUTURAL

---

PREFEITURA MUNICIPAL DE BURITIRANA

---

BURITIRANA

---

FORMA FUNDAÇÃO, FORMA VESTIÁRIO, FORMA COBERTURA  
FORMA ARQUEBANCADA

---

MODERNIZAÇÃO DO ESTUDO DE FUSIONAL NO MUNICÍPIO DE BURITIRANA-MA

---

1/7192

---

ABRIL/2015

ESTRUTURAL

11/11

ESCALA: 1/20  
PLANTA BAIXA

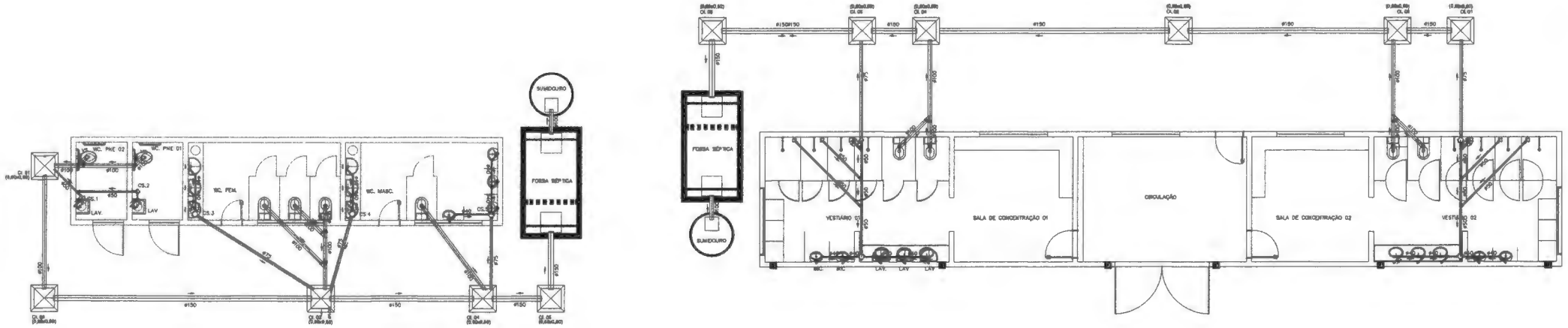

DETALHE 01 - SUMIDOURO, FOSSA SÉPTICA E CAIXA DE INSPEÇÃO

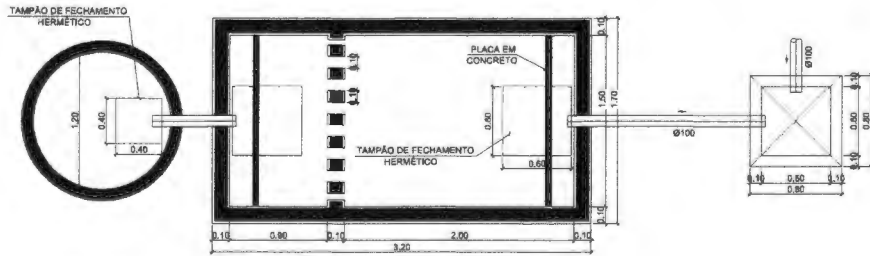

PLANTA BAIXA  
SEM ESCALA

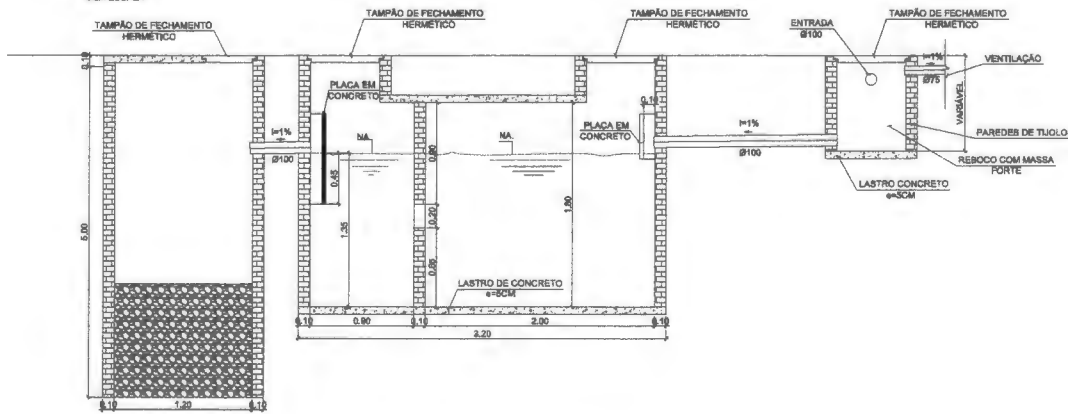

CORTE  
SEM ESCALA

01/01 SANITÁRIO

Projeto	PROJETO SANITÁRIO
Execução	PREFEITURA MUNICIPAL DE BURITIRANA
Local	BURITIRANA
Título	PLANTA BAIXA, CORTE E LEGENDAS
Descrição	MODERNIZAÇÃO DO ESTÁDIO DE FUTEBOL DO MUNICÍPIO DE BURITIRANA-MA
Desenhado	
Executado	
Revisado	
Escala	1/100
Data	10/04/2019

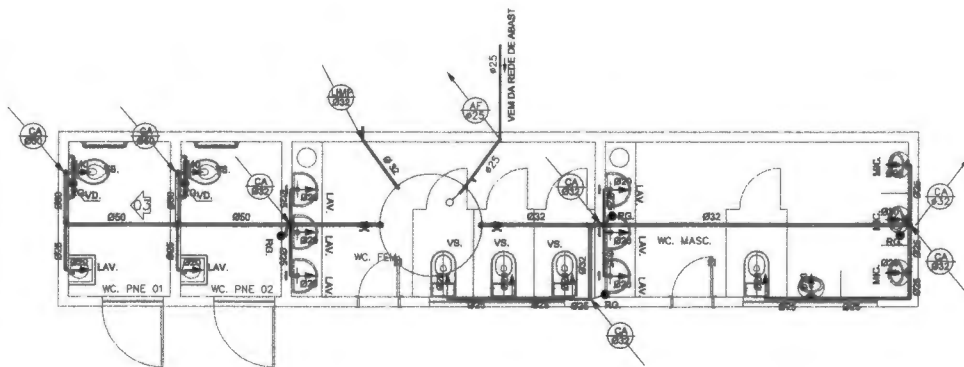

PLANTA BAIXA  
ESCALA: 1/30

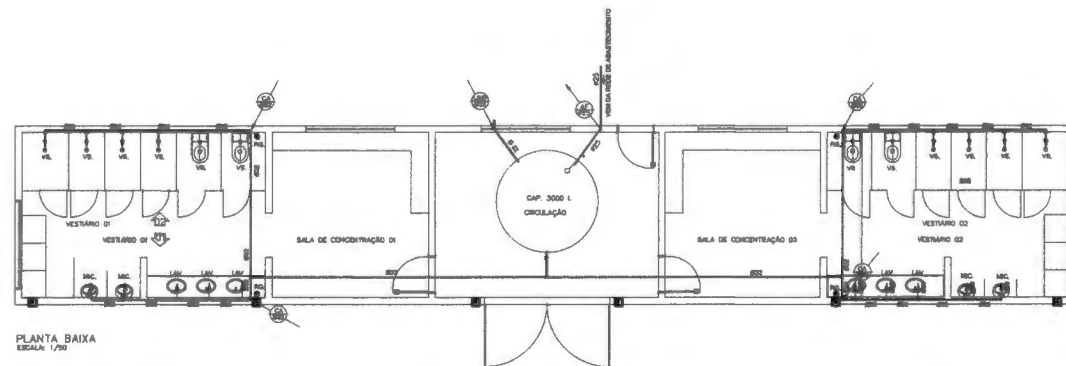

PLANTA BAIXA  
ESCALA: 1/50

### SÍMBOLOS

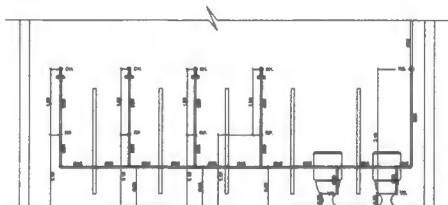

VISTA 02 - VESTIÁRIO 01

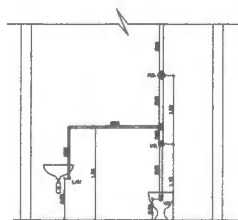

VISTA 03 - WC. PNE

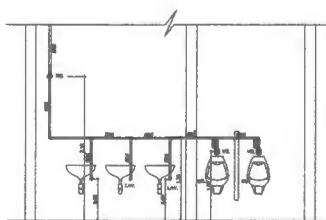

VISTA 01 - VESTIÁRIO 01

- NA PAREDE, FORRO OU LAJE
- TUBULAÇÃO EMB. NO PISO
- TUBO QUE DESCE
- TUBO QUE SOBE
- TÊ DE 90° SOLDÁVEL
- JOELHO DE 90° SOLDÁVEL
- REGISTRO DE GAVETA
- REGISTRO DE PRESSÃO
- REGISTRO BRUTO



### CONVENÇÕES

- CA. COLUNA DE ALIMENTAÇÃO
- CH. CHUVEIRO
- EX.L. EXTRAVASOR E LIMPEZA
- LAV. LAVATÓRIO
- P. PIA DE COZINHA
- RP. REGISTRO DE PRESSÃO
- R.G. REGISTRO GERAL
- VS. VASO SANITÁRIO

### ALTURA DOS PONTOS DE ÁGUA

- CHUVEIRO 2.10m
- TORNEIRA DE COZINHA 1.10m
- TORNEIRAS DE LAVATÓRIO 0.80m
- REGISTRO DE PRESSÃO 1.10m
- REGISTRO GERAL 2.10m
- VASO SANITÁRIO 0.20m

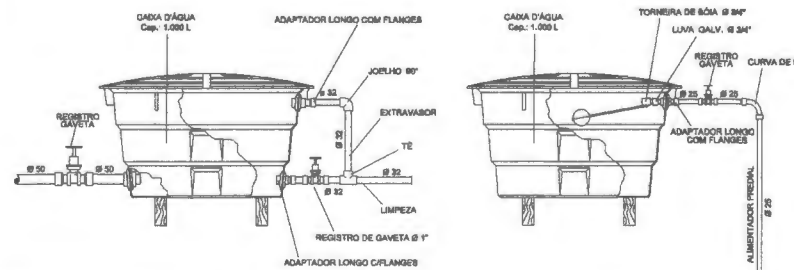

DETALHES - CAIXA D'ÁGUA  
SEM ESCALA

01/01 HIDRÁULICO

PROJETO HIDRÁULICO	
PREFEITURA MUNICIPAL DE BURITIRANA	
BURITIRANA	
PLANTA BAIXA, CORTE, LEGENDAS	
MODERNIZAÇÃO DO ESTADO DE PITEKEL NO MUNICÍPIO DE BURITIRANA-MA.	
Desenho:	Revisão:
Elaboração:	Projeto:
Execução:	Assinatura:
1/100	ABR/2019





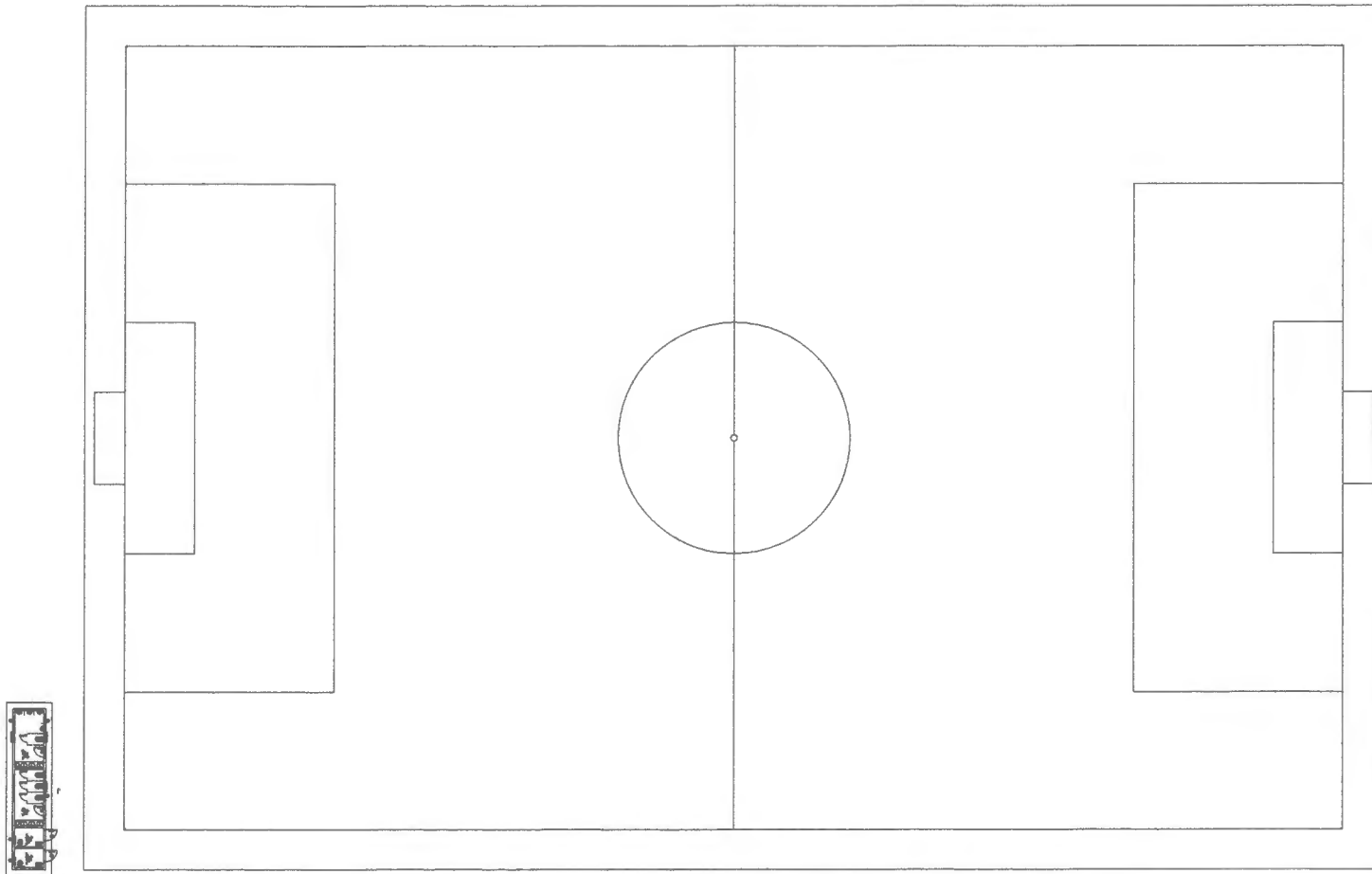

PLANTA BAIXA  
escala 1/4

**01/03** ARQUITETONICO

Proprietário		Arquiteto	
Data		Escala de Trabalho	
Projeto: PROJETO ARQUITETONICO			
Proprietário: PREFEITURA MUNICIPAL DE BURITIRANA			
Cidade:		Estado: BURITIRANA	
Título: PLANTA BAIXA/LAYOUT ESTÁDIO			
Descrição: MODERNIZAÇÃO DO ESTÁDIO DE FUTEBOL NO MUNICÍPIO DE BURITIRANA-MA			
Arquiteto:	Empreiteira:	Auto Título:	
Arquiteto Responsável:	Arquiteto:	Auto Título:	
Arquiteto:	Arquiteto:	Auto Título:	
Arquiteto:	Arquiteto:	Auto Título:	

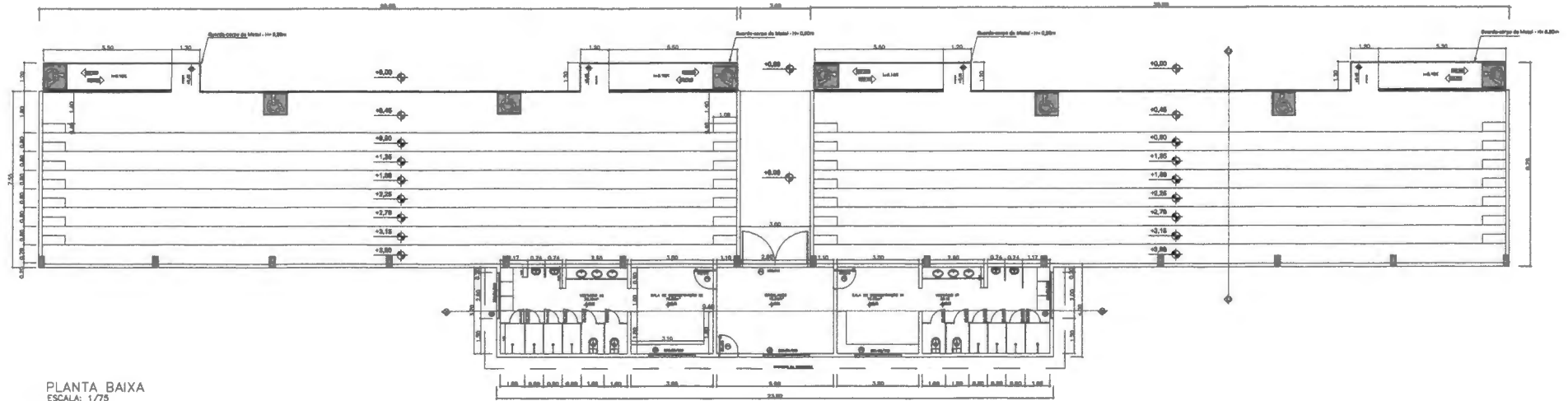

PLANTA BAIXA  
ESCALA: 1/75

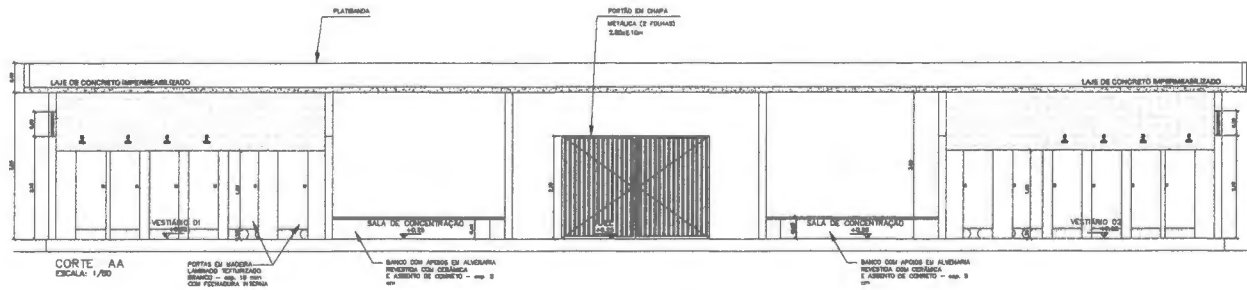

CORTE AA  
ESCALA: 1/50

PORTAS EM MADEIRA  
LAMBDO 100%  
BRANCO - esp. 10 mm  
COM FECHADORA 3.50x2.10

BARCO COM APOIOS EM ALUMINIO  
REVESTIDA COM CERAMICA  
E ARREDO DE CONCRETO - esp. 2

BARCO COM APOIOS EM ALUMINIO  
REVESTIDA COM CERAMICA  
E ARREDO DE CONCRETO - esp. 2

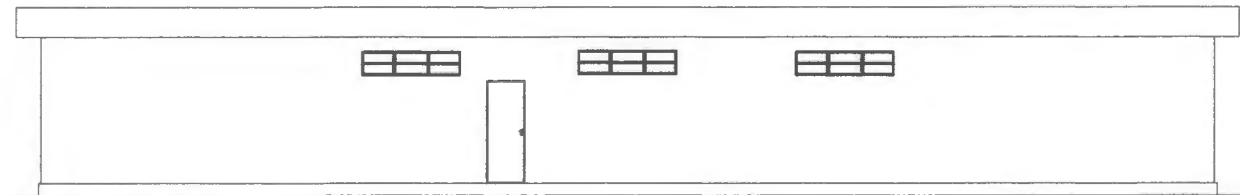

FACHADA POSTERIOR - VESTIARIO  
ESCALA: 1/50

02/03 ARQUITETONICO

Projeto	PROJETO ARQUITETONICO	
Proprietario	PREFEITURA MUNICIPAL DE BURITIRAMA	
Localidade	BURITIRAMA	
Título	ARQUIBANCADA: PLANTA BAIXA VESTIARIO: PLANTA BAIXA E CORTE	
Identificação	MODERNIZAÇÃO DO ESTADIO DE FUREL, NO MUNICÍPIO DE BURITIRAMA-MA.	
Arquiteto	_____ Nome	_____ Ass. T.
Responsável Técnico	_____ Nome	_____ Ass. T.
Outros	_____ Nome	_____ Ass. T.

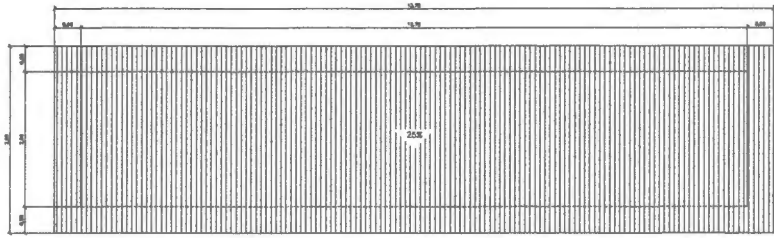

PLANTA DE COBERTURA  
ESCALA: 1/100

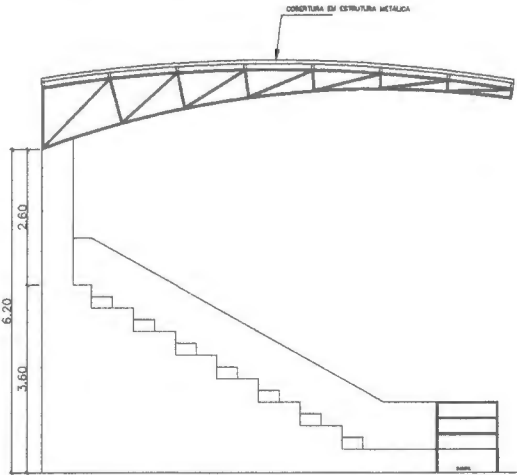

VISTA LATERAL ESQUERDA  
ESCALA: 1/50

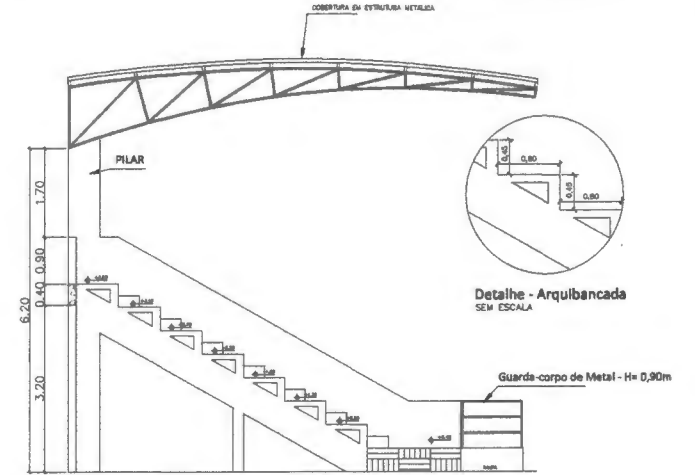

CORTE CC  
ESCALA: 1/50

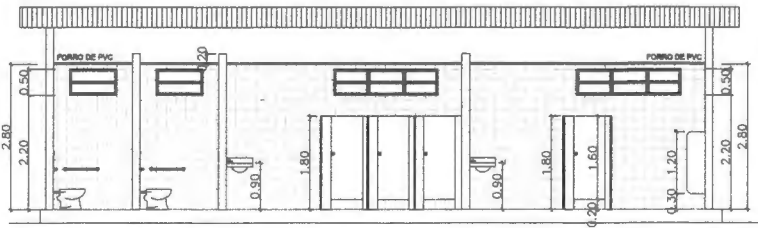

CORTE BB  
ESCALA: 1/30

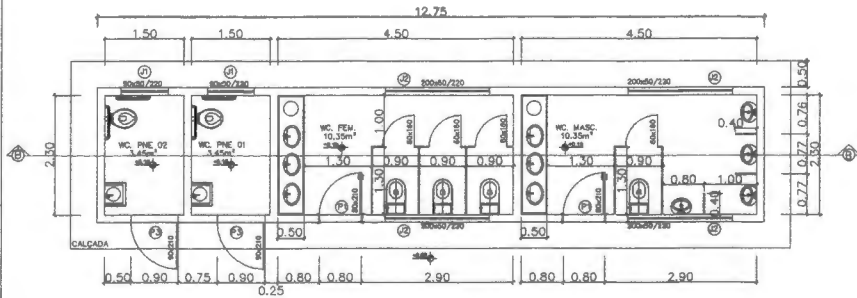

PLANTA BAIXA  
ESCALA: 1/75

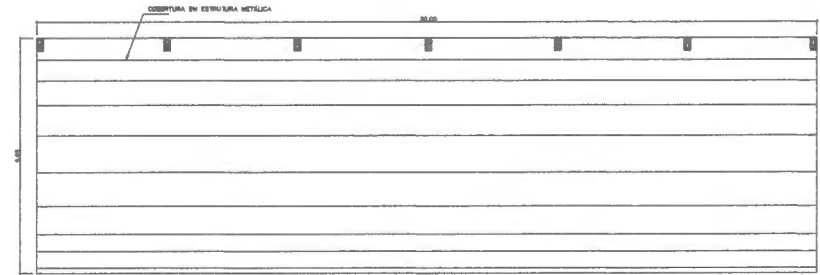

PLANTA DE COBERTURA  
ESCALA: 1/100

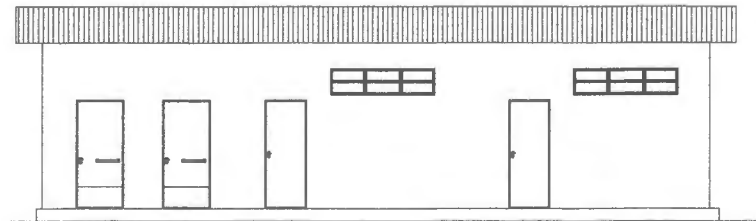

FACHADA PRINCIPAL  
ESCALA: 1/30

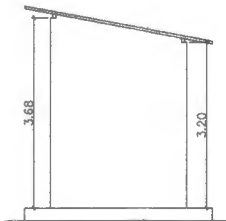

FACHADA LATERAL  
ESCALA: 1/30

QUADRO DE ESQUADRIAS

PORTAS				
COD.	MEDIDAS (VÃO LUZ)	MODELO	AMBIENTE	QNT.
P1	0.80x2.10	ABRIR, AÇO	WC FEM./MASC./CIRC.	3
P2	0.80x2.10	ABRIR, MADEIRA	CONCENTRAÇÃO	2
P3	0.80x2.10	ABRIR, AÇO	WC FEM.	2
P4	2.80x2.10	ABRIR, 2 FOLHAS, AÇO	CIRCULAÇÃO	1
P5	0.80x1.60	ABRIR, MADEIRA	VESTIÁRIO	16
TOTAL				24

JANELAS				
COD.	MEDIDAS (OSSO)	MODELO	AMBIENTE	QNT.
J1	0.80x2.10	BASCULANTE DE AÇO	WC FEM.	2
J2	2.80x2.10	BASCULANTE DE AÇO	VESTIÁRIO / WC	9
TOTAL				11

**03/03** ARQUITETONICO

Responsável Técnico	Profissão
Projeto	
PROJETO ARQUITETONICO	
Proprietário	
PREFEITURA MUNICIPAL DE BURITIRANA	
Nome	Cidade
	BURITIRANA
Título	
BANHEIRO: PLANTA BAIXA, CORTE, FACHADAS E PLANTA DE COBERTURA ARQUIBANCADA: VISTA, CORTE E PLANTA DE COBERTURA	
Objetivo	
MODERNIZAÇÃO DO ESTÁDIO DE FUTEBOL DO MUNICÍPIO DE BURITIRANA-MA.	
Empreendedor	Empreiteira
Empreendedor Técnico	Empreiteira
Arquiteto	Arquiteto
	DATA: 2019

**LOCALIZAÇÃO DO CAMPO DE FUTEBOL**  
**COORDENADAS: 5°34'43.59"S 47° 0'40.60"O**



**01/01 LOCALIZAÇÃO**

Resolução Municipal		provisória	
Data		Data de Sanção	
Projeto: PROJETO ARQUITETONICO			
Proprietário: PREFEITURA MUNICIPAL DE BURITIRANA			
Rua:		Cidade: BURITIRANA	
Título: PLANTA BAIXA, CORTES E DETALHE ARQUIBANCADAS			
Descrição: MODERNIZAÇÃO DO ESTÁDIO DE FUTEBOL NO MUNICÍPIO DE BURITIRANA-PA			
Elaborado:	Legenda:	Data: 10/11/2010	
Elaborado Técnico:	Assinado:	Escala: 1:100	
Assinado:	Assinado:	Data: 10/11/2010	

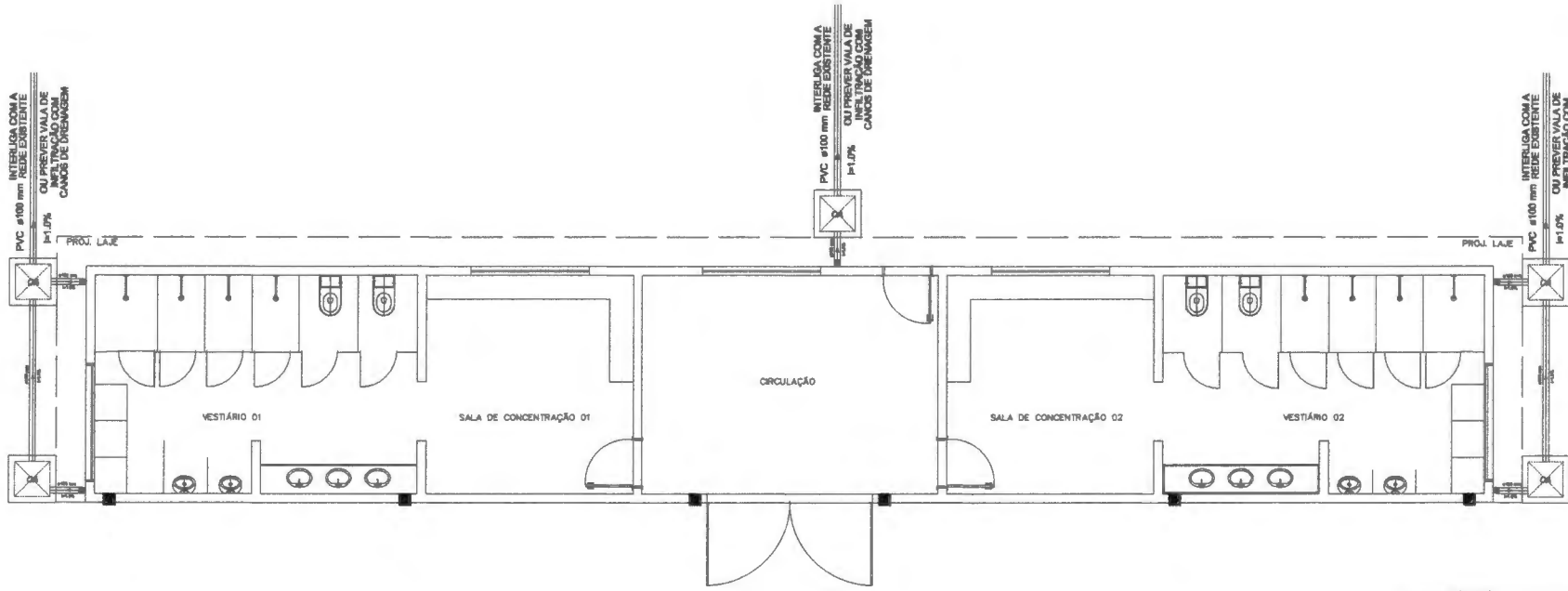

LEGENDA	
	CAIXA DE ÁGUA PLUVIAL SIMPLES
	RAIOS PLUVIAIS
	JUEGO 90- COLUNA
	JUEGO 90

**01/01**  
**ÁGUAS PLUVIAIS**

responsável técnico:	prefeitura	
creo	corpo de bombeiro	
Projeto:	ÁGUAS PLUVIAIS	
Proprietário:	PREFEITURA MUNICIPAL DE BURITIRANA	
Título:	PLANTA BAIXA PLUVIAL	
Descrição:	MODERNIZAÇÃO DO ESTÁDIO DE FUTEBOL NO MUNICÍPIO DE BURITIRANA-MA.	
Extensão:	Longitude:	Área Total:
Responsável Técnico:	Revisão:	DES. N°:
Desenho:	Escala: 1/100	Data: ABRIL/2019