



000085

**ESTADO DO MARANHÃO
PREFEITURA MUNICIPAL DE BURITIRANA
COMISSÃO PERMANENTE DE LICITAÇÃO**

TOMADA DE PREÇOS Nº 001/2020 – CPL

TIPO: Menor Preço Global

REGÊNCIA: Lei nº 8.666, de 21 de junho de 1993 e suas alterações.

ÓRGÃO INTERESSADO: Secretaria Municipal de Infraestrutura Meio Ambiente Trânsito e Transporte

PROCESSO ADMINISTRATIVO: 15.001/2020

DATA DE RECEBIMENTO E ABERTURA DOS ENVELOPES: Dia 28 de Janeiro de 2020 às 09:00 hs (nove horas) – Caso ocorra ponto facultativo ou outro impedimento legal, a presente licitação será realizada no primeiro dia útil subsequente.

A COMISSÃO PERMANENTE DE LICITAÇÃO DO MUNICÍPIO DE BURITIRANA - MA (CPL), torna público, para conhecimento dos interessados, que realizará e julgará a licitação acima indicada e receberá os envelopes **HABILITAÇÃO e PROPOSTA DE PREÇOS** na Rua Senador La Rocque s/n Centro, sob as seguintes condições:

1. OBJETO

1.1. Recuperação de estradas com cascalhamento e recapeamento asfáltico, conforme Anexo II.

1.2. O valor estimado para a contratação é de R\$ 305.225,53 (trezentos e cinco mil, duzentos e vinte e cinco reais e cinquenta e três centavos)

2. PRAZO DE EXECUÇÃO

2.1. A execução do objeto será de acordo com o cronograma físico-financeiro do projeto básico/executivo da obra.

3. FONTE DE RECURSOS

3.1. As despesas decorrentes da contratação correrão à conta dos seguintes recursos:

15.451.0004.1 - 016 – Pavimentação de Vias Urbanas

4.4.90.51 – Obras e instalações

4. LOCAL DE RETIRADA DO EDITAL E DA APRESENTAÇÃO DAS PROPOSTAS

4.1. O Edital e seus anexos poderão ser consultados e obtidos gratuitamente por meio do site www.buritirana.ma.gov.br ou mediante solicitação ao Presidente da Comissão Permanente de Licitações na sede da CPL sito na Rua Senador La Rocque s/n Centro Buritirana – MA.

5. DOCUMENTOS INTEGRANTES DESTA EDITAL

5.1. Integram o presente Edital, como partes indissociáveis, os seguintes anexos:

- a) Anexo I - Carta de Apresentação/Proposta de Preços;
- b) Anexo II - Projeto Básico/Termo de Referência;
- c) Anexo III - Modelo de Carta Credencial;
- d) Anexo IV - Minuta do Contrato;
- e) Anexo V - Declaração a que alude o art. 27º, V da Lei n.º 8.666/93;



ESTADO DO MARANHÃO
PREFEITURA MUNICIPAL DE BURITIRANA
COMISSÃO PERMANENTE DE LICITAÇÃO

- f) Anexo VI - Modelo de Declaração de Inexistência de Fato Superveniente Impeditivo da Habilitação;
g) Anexo VII - Modelo de declaração de enquadramento como ME, EPP ou MEI.

6. DA PARTICIPAÇÃO

6.1. Poderão participar do presente certame empresas devidamente cadastradas junto ao órgão competente deste Município ou que atenderem a todas as condições exigidas para cadastramento até terceiro dia à data dos recebimentos das propostas, observada a necessária qualificação.

6.2. Não poderão participar direta ou indiretamente desta licitação:

6.2.1. Pessoas Naturais;

6.2.2. Empresas apresentadas na qualidade de subcontratadas;

6.2.3. Pessoas jurídicas que estejam cumprindo pena de suspensão de licitar com a Administração Pública ou qualquer de seus entes da administração indireta ou tenham sido por estes declaradas inidôneas, ainda que tal fato se de após o início do certame;

6.2.4. Empresas que tenham sócio-gerente, diretor ou responsável que seja servidor ou dirigente de órgão ou entidade da Administração Pública Municipal.

6.3. É vedada a participação de consórcios nesta licitação.

6.4. Não poderão participar desta licitação empresas das quais participem, seja a que título for, servidor público municipal de Buritirana (MA).

7. – DAS MICRO E PEQUENAS EMPRESAS

7.1 – Por força da Lei Complementar nº 123/06 e do Decreto Municipal nº 004/17, as microempresas – MEs, as empresas de pequeno porte – EPPs e os microempreendedores individuais - MEIs que tenham interesse em participar desta Tomada de Preços deverão observar os procedimentos a seguir dispostos:

- a) as licitantes que se enquadrem na condição de ME, EPP ou MEI, e que eventualmente possuam alguma restrição no tocante à documentação relativa à regularidade fiscal, **deverão consignar tal informação expressamente na declaração prevista no item 9.3**
- b) no momento da oportuna fase de habilitação, caso a licitante detentora da melhor proposta seja uma ME, EPP ou MEI, deverá ser apresentada, no respectivo envelope, toda a documentação exigida neste edital, ainda que os documentos pertinentes à regularidade fiscal apresentem alguma restrição;
- c) Havendo alguma restrição na comprovação da regularidade fiscal, será assegurado o prazo de 5 (cinco) dias úteis, cujo termo inicial corresponderá ao momento da divulgação do resultado da fase de habilitação, prorrogável por igual período, para a regularização da



000087

ESTADO DO MARANHÃO
PREFEITURA MUNICIPAL DE BURITIRANA
COMISSÃO PERMANENTE DE LICITAÇÃO

- documentação, pagamento ou parcelamento do débito e emissão de eventuais certidões negativas ou positivas com efeito de certidão negativa.
- d) A prorrogação do prazo previsto na alínea “c” deverá ser concedida pelo presidente da CPL quando requerida pelo licitante, **a não ser que exista urgência na contratação ou prazo insuficiente para o empenho**, devidamente justificados.
- e) A abertura da fase recursal em relação ao resultado do certame ocorrerá após os prazos de regularização fiscal de que tratam as alíneas “c” e “d”.
- f) A não regularização da documentação no prazo previsto nas alíneas “c” e “d” implicará na decadência do direito à contratação, sem prejuízo das sanções previstas no art. 87 da Lei nº 8.666/93, sendo facultado à administração pública convocar os licitantes remanescentes, na ordem de classificação, ou revogar a licitação.
- g) como critério de desempate, será assegurada preferência de contratação para MEs, EPPs ou MEIs, entendendo-se por empate aquelas situações em que as propostas apresentadas por MEs, EPPs ou MEIs sejam iguais ou até 10% (dez por cento) superiores a melhor proposta classificada.
- h) como critério de desempate, será assegurada preferência de contratação para MEs, EPPs ou MEIs **sediadas no âmbito local (limites geográficos do município de Buritirana - MA)**, entendendo-se por empate aquelas situações em que as propostas apresentadas por MEs, EPPs ou MEIs locais sejam iguais ou até 10% (dez por cento) superiores a melhor proposta classificada.
- i) O licitante é responsável por solicitar seu desenquadramento da condição de microempresa ou empresa de pequeno porte quando houver ultrapassado o limite de faturamento estabelecido no art. 3º da Lei Complementar nº 123, de 2006, no ano fiscal anterior, **sob pena de ser declarado inidôneo para licitar e contratar com a administração pública**, sem prejuízo das demais sanções, caso usufrua ou tente usufruir indevidamente dos benefícios previstos no Decreto Municipal nº 004/2017.

7.2 – Para efeito do disposto no item acima, caracterizando o empate, proceder-se-á do seguinte modo:

- a) a ME, EPP ou MEI mais bem classificada terá a oportunidade de apresentar nova proposta no prazo máximo de dez minutos após o encerramento da fase de julgamento das propostas de preços, sob pena de preclusão;
- b) a nova proposta de preço mencionada na alínea anterior **deverá ser inferior àquela considerada vencedora do certame**, situação em que o objeto licitado será adjudicado em favor da detentora desta nova proposta (ME, EPP ou MEI) no caso da alínea “g” e (ME, EPP ou MEI - **sediadas no âmbito local**) no caso da alínea “h”, desde que seu preço seja aceitável;
- c) não ocorrendo a contratação da ME, EPP ou MEI, na forma da alínea anterior, serão convocadas as MEs, EPPs ou MEIs remanescentes, na ordem classificatória, para o exercício do mesmo direito;
- d) no caso de equivalência de valores apresentados pelas MEs, EPPs ou MEIs que se encontrem enquadradas no item 7.2., alínea c, será realizado sorteio entre elas para que se identifique



**ESTADO DO MARANHÃO
PREFEITURA MUNICIPAL DE BURITIRANA
COMISSÃO PERMANENTE DE LICITAÇÃO**

- aquela que primeiro poderá apresentar a melhor oferta;
- e) na hipótese da não-contratação nos termos previstos no item 7.2, alínea c, o objeto licitado será adjudicado em favor da proposta originalmente vencedora do certame;
 - f) o procedimento acima somente será aplicado quando a melhor oferta inicial não tiver sido apresentada por ME, EPP ou MEI.

8. DOCUMENTAÇÃO EXIGIDA

8.1. A documentação deverá ser entregue pelo representante legal da empresa licitante à COMISSÃO PERMANENTE DE LICITAÇÃO – CPL, em 02 (dois) envelopes opacos, devidamente lacrados e invioláveis, o primeiro, identificado como “ENVELOPE Nº 01 – DOCUMENTAÇÃO DE HABILITAÇÃO”, o segundo, como “ENVELOPE Nº 02 – PROPOSTA DE PREÇOS”, em cujas partes externas, além da razão ou denominação social da empresa licitante, deverão conter:

Envelope nº 01 – Documentação de Habilitação

À
PREFEITURA MUNICIPAL DE BURITIRANA (MA)
COMISSÃO PERMANENTE DE LICITAÇÕES – CPL
Rua Senador La Rocque s/n Centro Buritirana - MA

Tomada de Preços nº 001/2020 – CPL - Data: 28/01/2020 às 09:00 horas

8.2. Para habilitação à presente licitação, as empresas apresentarão os documentos abaixo relacionados em original, por qualquer processo de cópia autenticada por cartório competente ou publicação em órgão da imprensa oficial, conforme exigência da Lei 8.666/93 e suas alterações.

- a) Registro comercial, no caso de empresa individual; ato constitutivo, estatuto ou contrato social e suas alterações, devidamente registrado, em se tratando de sociedade comercial, e, no caso de sociedade por ações, acompanhados dos documentos de eleição de seus administradores; inscrição do ato constitutivo, no caso de sociedades civis, acompanhada de prova de diretoria em exercício;
- b) Prova de inscrição no Cadastro Nacional de Pessoa Jurídica – CNPJ/MF;
- c) Prova de Regularidade com a Fazenda Federal e Seguridade Social (Certidão de Quitação de Tributos Federais e Certidão quanto à Dívida Ativa da União);
- d) Prova de Regularidade com a Fazenda Estadual (Certidão Negativa da Fazenda Estadual e Dívida Ativa).
- e) Prova de Regularidade com a Fazenda Municipal (Tributos Mobiliários e Imobiliários);
- f) Prova de Regularidade relativa ao Fundo de Garantia por Tempo de Serviço (FGTS), demonstrando situação regular no cumprimento dos encargos sociais instituídos por lei (CRF do FGTS);
- g) Prova de inexistência de débitos inadimplidos perante a Justiça do Trabalho, mediante a apresentação de certidão negativa, nos termos do Título VII-A da Consolidação das Leis do Trabalho, aprovada pelo Decreto-Lei nº 5.452, de 1º de maio de 1943.



000039

ESTADO DO MARANHÃO
PREFEITURA MUNICIPAL DE BURITIRANA
COMISSÃO PERMANENTE DE LICITAÇÃO

h) Prova de inscrição no cadastro de contribuintes Estadual e/ou Municipal, se houver, relativo ao domicílio da licitante, pertinente ao seu ramo de atividade e compatível com o objeto contratual;

i) Certidão Negativa de Falência e Recuperação Judicial, expedida pelo distribuidor da sede da pessoa jurídica;

j) Prova de registro da empresa no Conselho Regional de Engenharia, Arquitetura e Agronomia – CREA;

l) Comprovação da Licitante de que, **eventualmente declarada vencedora do certame, disporá, na data da contratação, de profissional de nível superior ou outro devidamente reconhecido pelo CREA, detentor de Certidão de Acervo Técnico - CAT por execução de obra ou serviço da natureza e volume equivalente ao objeto a que propõe executar;**

l.1) Para fins de comprovação da capacitação técnico-profissional supra, as licitantes poderão apresentar tantos atestados quantos julgarem necessários e pertinentes a um ou mais profissionais;

l.2) A comprovação de disponibilidade do profissional, prevista na alínea “l”, **poderá ser feita por meio de declaração formal;**

l.3) Os profissionais indicados pela licitante, para fins de comprovação da capacitação técnico-profissional, deverão participar do serviço/obra objeto desta licitação, podendo ser substituídos por outro com experiência equivalente ou superior, mediante prévia autorização da Administração Pública Municipal (§ 10º, do art. 30, da Lei nº 8.666/93);

m) Declaração a que alude o art. 27º, V da Lei nº 8.666/93 (conforme anexo V);

n) Balanço patrimonial e demonstrações contábeis do último exercício social, com o devido registro na Junta Comercial, já exigíveis e apresentados na forma da Lei, em cópia autenticada, que comprovem a boa situação financeira da empresa, vedada a sua substituição por balancetes ou balanços provisórios;

n.1) A boa situação financeira da empresa será avaliada pelos índices de Liquidez Geral (LG), Solvência Geral (SG) e Liquidez Corrente (LC), os quais devem ser maior que 1,00, resultante da aplicação das seguintes fórmulas:

$$LG = \frac{\text{ATIVO CIRCULANTE} + \text{REALIZÁVEL A LONGO PRAZO}}{\text{PASSIVO CIRCULANTE} + \text{EXIGÍVEL A LONGO PRAZO}}$$

$$SG = \frac{\text{ATIVO TOTAL}}{\text{PASSIVO CIRCULANTE} + \text{EXIGÍVEL A LONGO PRAZO}}$$

$$LC = \frac{\text{ATIVO CIRCULANTE}}{\text{PASSIVO CIRCULANTE}}$$

n.2) As fórmulas dos índices contábeis referidos deverão estar devidamente aplicadas em memorial de cálculos juntado ao balanço.

n.3) Caso o memorial não seja apresentado, a Comissão de Licitação efetuará os cálculos.

n.4) Se necessária a atualização do balanço e do capital social, deverá ser apresentado, juntamente com os documentos em apreço, o memorial de cálculo correspondente.

n.5) Serão considerados aceitos como na forma da Lei o balanço patrimonial e demonstrações contábeis assim apresentados:

n.5.1) sociedades regidas pela Lei nº 6.404/76 (sociedade anônima):

- publicados em Diário Oficial; ou



000000

**ESTADO DO MARANHÃO
PREFEITURA MUNICIPAL DE BURITIRANA
COMISSÃO PERMANENTE DE LICITAÇÃO**

- publicados em jornal de grande circulação; ou
 - por fotocópia registrada ou autenticada na Junta Comercial da sede ou domicílio do licitante.
- n.5.2) sociedades por cota de responsabilidade limitada (LTDA):
- por fotocópia do Livro Diário, devidamente autenticado na Junta Comercial da sede ou domicílio do licitante ou em outro órgão equivalente; ou
 - por fotocópia do Balanço e das Demonstrações Contábeis devidamente registrados ou autenticados na Junta Comercial da sede ou domicílio do licitante.
- n.5.3) sociedade criada no exercício em curso:
- fotocópia do Balanço de Abertura, devidamente registrado ou autenticado na Junta Comercial da sede ou domicílio do licitante.
- n.5.4) o balanço patrimonial e as demonstrações contábeis deverão estar assinados por contador ou por outro profissional equivalente, devidamente registrado no Conselho Regional de Contabilidade.
- o) Declaração de inexistência de fato superveniente impeditivo da habilitação, conforme art. 32, parágrafo segundo da Lei nº 8.666/93 (conforme anexo VI);

8.3. Não será admitida, em qualquer hipótese, a retirada da documentação apresentada pela licitante em sua versão original nos autos do processo.

8.4. Os documentos em que o prazo de validade não estiver estipulado expressamente, ou fixado em lei, serão tidos como válidos pelo prazo de 60 (sessenta) dias, contados da data de sua emissão.

8.5. Será considerado inabilitado o licitante que deixar de apresentar, ou apresentar de forma incompleta, incompreensível, ilegível, com erro, rasura, omissão, qualquer exigência contida neste Edital.

8.6. O Envelope nº 02 deve conter a seguinte identificação:

Envelope n.º 02 – Proposta Preços

A

PREFEITURA MUNICIPAL DE BURITIRANA (MA)
COMISSÃO PERMANENTE DE LICITAÇÕES – CPL
Rua Senador La Rocque s/n Centro Buritirana - MA

Tomada de Preços nº 001/2020 – CPL - Data: 28/01/2020 às 09:00 horas

E em seu interior deverá conter os seguintes documentos e elementos:

8.7. Proposta de Preços, (Anexo I) Em papel timbrado da licitante, datilografada ou impressa por qualquer outro meio, datada e assinada pelo seu responsável ou representante legal da licitante, rubricada, isenta de emendas, rasuras, ressalvas ou entrelinhas, contendo, necessariamente, os preços, em moeda corrente nacional, em valores unitários e totais, absolutamente líquidos já incluídos todos os encargos inerentes ao objeto, contendo:

- a) Prazo de validade da proposta, que não poderá ser inferior a 60 (sessenta) dias, contados a partir da data de abertura da licitação;
- b) Prazo de execução será de acordo com o cronograma físico-financeiro do projeto básico/executivo da obra;



000091

**ESTADO DO MARANHÃO
PREFEITURA MUNICIPAL DE BURITIRANA
COMISSÃO PERMANENTE DE LICITAÇÃO**

c) O preço total da proposta em algarismo e por extenso;

8.7.1. As propostas deverão apresentar preços correntes de mercado, conforme estabelece o art. 43, inciso IV da Lei nº 8.666/93 e ainda:

8.7.1.1. Planilha orçamentária, assinada na última folha e rubricada nas demais pelo representante legal;

8.7.1.2. Composição unitária de preços;

8.7.1.3. Composição de B.D.I.;

8.7.1.4. Composição de encargos sociais;

8.7.1.5. Cronograma Físico-Financeiro

8.7.2 É de exclusiva responsabilidade dos licitantes a descrição de todos os dados da proposta apresentada;

8.7.3. Não serão consideradas as propostas apresentadas fora do prazo, bem como aquelas que contiverem rasuras, emendas, borrões ou entrelinhas, de modo a ensejar dubiedade, principalmente em relação a valores;

8.7.4. As propostas de preços serão abertas em ato público, em data a ser definida pela Comissão Permanente de Licitação e comunicada previamente às licitantes.

9. DO RECEBIMENTO DAS PROPOSTAS E ABERTURA DOS ENVELOPES

9.1. As licitantes deverão se apresentar junto ao Presidente da CPL por meio de um representante, portando seu documento de identidade original e devidamente munido de Carta Credencial, **com firma reconhecida em cartório**, podendo ser utilizado o modelo do Anexo III do Edital, ou procuração que o nomeie a participar deste procedimento licitatório em nome da licitante, respondendo por sua representada, **comprovando os necessários poderes para firmar declarações, interpor ou renunciar à interposição de recurso, assinar a ata e praticar todos os demais atos pertinentes ao presente certame.**

9.2. As participantes deverão apresentar também ato constitutivo, estatuto ou contrato social em vigor, devidamente registrado, em se tratando de sociedades comerciais, e, no caso de sociedades por ações, acompanhado de documentos de eleições de seus administradores, quando o licitante for representado por pessoa que estatutariamente tenha poder para tal, comprovando esta capacidade jurídica;



ESTADO DO MARANHÃO
PREFEITURA MUNICIPAL DE BURITIRANA
COMISSÃO PERMANENTE DE LICITAÇÃO

9.2.1. O credenciamento ora solicitado deverá ser entregue em anexo, na parte externa do "Envelope nº 01 – Documentação de Habilitação" ou apresentada pelo novo representante em tempo hábil, quando for o caso.

9.3. As licitantes que se enquadrem na condição de ME, EPP ou MEI **deverão apresentar Certidão Simplificada da Junta Comercial do Estado onde está sediada e declaração que comprove sua condição de ME, EPP ou MEI**, atestando ainda que inexistem fatos supervenientes que conduzam ao seu desenquadramento dessa situação, podendo ser utilizado o modelo do Anexo VII do Edital.

9.3.1. Na hipótese do item 9.3, **não serão considerados os documentos que estejam dentro de envelopes lacrados de habilitação**, que não serão abertos no início da respectiva sessão.

9.3.2. A declaração da condição de microempresa e de empresa de pequeno porte de que trata o item 9.3 deverá ser subscrita por quem detém poderes de representação da licitante, e deverá ser prestada com plena veracidade, sob pena de infringência ao artigo 299 do Código Penal.

9.3.3. A falsidade das declarações prestadas, objetivando os benefícios da Lei Complementar nº 123/2006, poderá caracterizar o crime de que trata o artigo 299 do Código Penal, sem prejuízo do enquadramento em outras figuras penais e da aplicação das sanções administrativas previstas na legislação pertinente, observado o devido processo legal, e implicará, também, **no afastamento da licitante, se o fato vier a ser constatado durante o trâmite da licitação**.

9.3.4. No caso de microempreendedor individual - MEI, a declaração da condição de que trata o item 9.3 poderá ser substituída pelo Certificado de Condição de Microempreendedor Individual – CCMEI, emitido pelo Portal do Empreendedor.

9.3.5. A falta da Certidão Simplificada da Junta Comercial e da declaração de enquadramento da licitante como microempresa ou empresa de pequeno porte ou sua imperfeição **não conduzirá ao seu afastamento da licitação, mas tão somente dos benefícios da Lei Complementar nº 123/2006**.

9.4. Após o horário marcado para a abertura dos envelopes, declarado o início dos trabalhos, nenhum outro será recebido.

9.5. A abertura dos envelopes será realizada em sessão pública, da qual se lavrará ata circunstanciada assinada pelos licitantes presentes e pela Comissão.

9.6. Na data e hora indicadas para o recebimento das propostas, a Comissão Permanente de Licitações abrirá, em primeiro lugar, o envelope nº 01, referente à documentação e habilitação preliminar; em seguida, o envelope nº 02 – Proposta de Preços. Os membros da Comissão e os representantes credenciados examinarão e rubricarão cada documento. Serão inabilitadas as empresas cuja documentação não satisfizer as exigências deste Edital.



ESTADO DO MARANHÃO
PREFEITURA MUNICIPAL DE BURITIRANA
COMISSÃO PERMANENTE DE LICITAÇÃO

9.7. O não comparecimento de qualquer participante às novas reuniões designadas não impedirá que ela se realize, não cabendo aos ausentes o direito de reclamação de qualquer natureza.

10 – DOS CRITÉRIOS DE JULGAMENTO

10.1. No julgamento levar-se-ão em conta, no interesse do serviço público, as condições de **Menor Preço Global**, como disposto no art. 45, § 1º, inciso I, da Lei n.º 8.666/93.

10.2. Não se considerará qualquer oferta de vantagem não prevista no Edital inclusive financiamento subsidiado ou a fundo perdido nem preço ou vantagem baseada na oferta dos demais Licitantes.

10.3. Não se admitirá proposta que apresente preço global ou unitário simbólico, irrisório ou de valor zero, incompatível com os preços dos insumos e salários de mercado, acrescidos dos respectivos encargos, ainda que o presente Edital não tenha estabelecido limites mínimos.

10.4. A proposta apresentada que não se adequar aos termos deste Edital será rejeitada pela Comissão Permanente de Licitação.

10.5. Obedecidas as disposições da Lei nº 8.666/93, fica ressalvada à Comissão Permanente de Licitação, a seu exclusivo critério e mesmo depois da apresentação das propostas, sem que caiba às concorrentes, nas hipóteses abaixo, pleitear indenização, compensação ou vantagens a qualquer título, o direito de:

- a) julgar livremente a presente licitação;
- b) propor, motivadamente, à autoridade superior, a anulação ou a revogação do certame;
- c) desclassificar as propostas que não estejam em condições de assegurar execução satisfatória do objeto licitado, não atendam às exigências deste ato convocatório e que contenham preços excessivos ou manifestamente inexecutáveis (art. 48, incisos I e II, da Lei Federal n.º 8.666/93);
- d) quando todos os licitantes forem inabilitados ou todas as propostas forem desclassificadas, a Comissão Permanente de Licitação poderá fixar aos licitantes o prazo de 08 (oito) dias úteis para apresentação de nova documentação ou de outras propostas que não contenham as irregularidades que geraram a inabilitação ou a desclassificação.

11 – DO CRITÉRIO DE DESEMPATE

11.1. Em caso de empate entre duas ou mais concorrentes o desempate ocorrerá por sorteio, em ato público, realizado pela Comissão Permanente de Licitação, para o qual todos os licitantes serão convocados.

12 - DIVULGAÇÃO DOS RESULTADOS

12.1. O resultado do julgamento desta licitação será divulgado na imprensa oficial, salvo se presentes os representantes dos licitantes no ato em que for adotada a decisão pela CPL, quando poderá ser feito diretamente aos interessados e lavrado em ata.



**ESTADO DO MARANHÃO
PREFEITURA MUNICIPAL DE BURITIRANA
COMISSÃO PERMANENTE DE LICITAÇÃO**

13 – CONDIÇÕES DE PAGAMENTO

13.1. O pagamento será parcelado conforme a execução e efetuado pela Secretaria Municipal de Finanças ou por outro setor específico da Prefeitura Municipal de Buritirana - MA, de acordo com os seguintes procedimentos:

a) O primeiro pagamento será efetuado em até 30 (trinta) dias após a realização da primeira medição, devidamente atestada pela fiscalização.

b) As medições dos serviços serão parciais, de acordo com o cronograma físico financeiro apresentado pela licitante.

c) A contratada deverá apresentar a fatura, bem como os demais documentos exigidos, de acordo com cada medição, considerando-se este como o momento do adimplemento da etapa;

d) O prazo de pagamento da(s) parcela(s) subsequente(s) será de até 30 (trinta) dias contados a partir da apresentação da fatura à PREFEITURA MUNICIPAL DE BURITIRANA-MA, referente à data final do período de adimplemento.

13.2. A primeira medição só será realizada com a apresentação da cópia da Anotação de Responsabilidade Técnica - ART da obra junto ao CREA-MA, bem como do documento que comprove que a obra foi matriculada no INSS.

13.3. As demais medições serão liberadas com a apresentação da Guia de Recolhimento junto ao INSS referente ao mês imediatamente anterior à solicitação do pagamento.

13.4. A medição final só será liberada contra a apresentação da CND junto ao INSS, bem como do Certificado de Regularidade junto ao FGTS, da obra contratada.

13.5. Nenhum pagamento se fará sem que a firma adjudicatária tenha recolhido valor de multa, eventualmente aplicada.

13.6. Os preços incluem todas as despesas com impostos, seguros, fretes, taxas ou outros encargos eventualmente incidentes sobre os serviços, não podendo sofrer reajuste de qualquer natureza, exceto nas hipóteses previstas em lei.

14 – DOS ENCARGOS LEGAIS

14.1. Os encargos legais vigentes ou futuros, decorrentes da legislação social ou fiscal, bem como os originários da relação empregatícia entre a empresa a ser contratada e o pessoal por ela empregado na execução do objeto da presente licitação (trabalhista, previdenciária e securitária), ficarão inteiramente sob a responsabilidade da proponente vencedora, não mantendo a Administração qualquer vínculo com os empregados da mesma.



000005

ESTADO DO MARANHÃO
PREFEITURA MUNICIPAL DE BURITIRANA
COMISSÃO PERMANENTE DE LICITAÇÃO

15. DO PRAZO RECURSAL

15.1. Dos atos praticados pela Comissão Permanente de Licitações – CPL, decorrentes da aplicação dos termos desta licitação, caberão recursos, conforme previstos na Lei 8.666/93.

16. DA CONTRATAÇÃO

16.1. A execução dos serviços será de acordo com o cronograma físico-financeiro do projeto básico/executivo da obra.

16.2. O Contrato entre a Prefeitura Municipal de Buritirana (MA) e a firma adjudicada será lavrado nos termos do art. 54 e seguintes da Lei n.º 8.666/93, consoante minuta do anexo IV.

16.3. A empresa adjudicatária deverá assinar o Contrato (anexo IV) no prazo máximo de até 10 (dez) dias úteis, contados da data da adjudicação do julgamento da presente Licitação.

16.4. Quando a empresa adjudicatária não assinar o contrato no prazo e nas condições estabelecidas, a Administração poderá convocar as licitantes remanescentes, na ordem de classificação, para fazê-lo em igual prazo e nas mesmas condições propostas pela primeira classificada, ou revogar a licitação, independentemente da cominação prevista no art. 81 da Lei nº 8.666/93.

16.5. A contratada fica obrigada a aceitar, nas mesmas condições contratuais, os acréscimos ou supressões, até 25% (vinte e cinco por cento) do valor inicial do contrato.

16.6. O contrato firmado entre a Administração Pública e a licitante vencedora poderá ser prorrogado nos termos e condições previstas na Lei nº 8.666/93.

17 – DAS SANÇÕES ADMINISTRATIVAS

17.1 - No caso de inadimplemento na execução total ou parcial do avençado, bem como no atraso na execução contratual, o adjudicatário ficará sujeito às penalidades abaixo relacionadas, garantida prévia defesa em regular processo administrativo:

- a) Advertência;
- b) multa;
- c) suspensão temporária de participar de licitações e impedimento de contratar com a Prefeitura Municipal de Buritirana – MA por até dois anos;
- d) Declaração de inidoneidade para licitar ou contratar com a Administração Pública.

17.2 - O atraso na execução do objeto da presente licitação implicará na incidência de multa de 1% (um por cento) por dia, calculada sobre o valor total do contrato, até o limite de 30% (trinta por cento) do respectivo valor:

17.2.1 - Caso o atraso seja superior a dez dias úteis restará caracterizado o descumprimento total da obrigação contratual, cabendo à Administração Pública promover as medidas cabíveis:



ESTADO DO MARANHÃO
PREFEITURA MUNICIPAL DE BURITIRANA
COMISSÃO PERMANENTE DE LICITAÇÃO

17.3 - O descumprimento total da obrigação assumida, bem assim a recusa em assinar o instrumento contratual e ainda a recusa em executar o objeto licitado implicará na incidência de multa de 10% (dez por cento), calculada sobre o valor total do contrato/proposta, bem como a aplicação das demais sanções estabelecidas;

17.4 - A aplicação das penalidades será precedida da concessão da oportunidade de ampla defesa e contraditório por parte do adjudicatário, na forma da Lei;

17.5 - Os valores resultantes da aplicação das multas previstas serão cobrados pela via administrativa, devendo ser recolhida no prazo máximo de 10 (dez) dias corridos, a contar da data de recebimento da comunicação ou, se não atendido, judicialmente, pelo rito e com os encargos da execução fiscal, assegurado o contraditório e ampla defesa;

17.6 - O licitante que ensejar o retardamento da execução da licitação, não mantiver a proposta, falhar ou fraudar na execução do contrato, comportar-se de modo inidôneo, fizer declaração falsa ou cometer fraude fiscal, garantido o devido processo legal, ficará impedido de licitar e contratar com a Administração, pelo prazo de até 02 (dois) anos, enquanto perdurarem os motivos determinantes da punição ou até que seja promovida a reabilitação perante a própria autoridade que aplicou a penalidade, sem prejuízo das multas previstas neste edital e das demais cominações legais;

17.7. O valor das multas aplicadas será devidamente corrigido pela variação IGPM, até a data de seu efetivo pagamento, e recolhido em até 05 (cinco) dias da data de sua cominação, mediante Guia de Recolhimento Oficial.

18 – DAS DISPOSIÇÕES FINAIS

18.1. Fica assegurado à Comissão Permanente de Licitações o direito de no interesse da Administração, sem que caiba aos licitantes qualquer tipo de reclamação ou indenização, adiar a data de abertura das propostas da presente Licitação, dando conhecimento aos interessados através de *e-mail* ou outro meio adequado, com antecedência mínima de 02 (dois) dias da data inicialmente marcada, como também o de alterar as condições deste Edital, as especificações e qualquer documento pertinente a esta licitação, desde que fixe novo prazo para apresentação das propostas, ou ainda revogar o processo licitatório por razões de interesse público decorrente de fato superveniente devidamente comprovado e/ou anulá-lo por ilegalidade, de ofício ou por provocação de terceiros, mediante parecer escrito e devidamente fundamentado, a qualquer tempo.

18.2. Nos termos do art. 48 e sem prejuízo do estabelecido no art. 109, ambos da Lei n.º 8.666/93, o descumprimento de qualquer das disposições contidas nos itens deste Edital e seus Anexos, poderá ensejar a inabilitação ou desclassificação, respectivamente.

18.3. As decisões da Comissão Permanente de Licitações, bem como os demais atos de interesse dos licitantes serão publicados no Diário Oficial do Estado, caso não possam ser feitas diretamente aos seus representantes.



ESTADO DO MARANHÃO
PREFEITURA MUNICIPAL DE BURITIRANA
COMISSÃO PERMANENTE DE LICITAÇÃO

18.4. Na hipótese de o processo licitatório vir a ser interrompido, o prazo de validade das propostas fica automaticamente prorrogado por igual número de dias em que estiver suspenso o feito.

18.5. Decairá do direito de impugnar os termos do presente Edital o Licitante que, tendo-os aceito sem objeção, venha apontar, depois da abertura dos envelopes de habilitação, falhas ou irregularidades que o viciaram.

18.6. O Contratado é responsável por todos os ônus e obrigações concernentes à legislação fiscal, social, trabalhista e tributária, bem como pelos danos e prejuízos que a qualquer título causar à Administração Municipal ou a terceiros, em decorrência da execução dos serviços contratados, respondendo por si e seus sucessores.

18.7. A Comissão poderá promover diligências de acordo com as disposições da legislação pertinente para dirimir dúvidas e esclarecer aspectos que possam representar condicionantes a perfeita análise das propostas. Enquadram-se nesta estratégia, inclusive, a eventual solicitação dos originais dos documentos, principalmente referentes a Regularidade Fiscal, os quais na medida das possibilidades dos Licitantes, deverão estar disponíveis para serem apresentados se solicitados, na sessão de abertura da documentação de habilitação.

18.8. Na contagem dos prazos estabelecidos neste Edital, excluir-se-á o dia do início e incluir-se-á o dia do vencimento.

18.9. A Comissão Permanente de Licitações – CPL prestará todos os esclarecimentos solicitados pelos interessados sobre o Edital e seus anexos, os quais poderão ser consultados e obtidos gratuitamente por meio do site www.buritirana.ma.gov.br ou mediante solicitação ao Presidente da Comissão Permanente de Licitações, mediante o pagamento no valor de R\$ 20,00 (vinte reais), a ser recolhido através de Documento de Arrecadação Municipal – DAM, estando disponível para atendimento em dias úteis das 08:00 às 12:00 horas, na sede da Comissão Permanente de Licitações sito na Rua Senador La Rocque s/n Centro Buritirana - MA

Buritirana (MA), 07 de Janeiro de 2020

Osiran Santos Sousa

Presidente da Comissão Permanente de Licitações



000008

ESTADO DO MARANHÃO
PREFEITURA MUNICIPAL DE BURITIRANA
COMISSÃO PERMANENTE DE LICITAÇÃO

TOMADA DE PREÇOS Nº 001/2020 - CPL

ANEXO I

(CARTA DE APRESENTAÇÃO)
PROPOSTA DE PREÇOS

Prezados Senhores,

_____ (empresa), com sede na cidade de _____ à Rua _____, n.º _____, inscrita no CNPJ/MF sob o número _____, neste ato representada por _____, portador do CPF n.º _____ e R.G. n.º _____, abaixo assinado, propõe à Secretaria Municipal de Infraestrutura Meio Ambiente Trânsito e Transporte os preços infra discriminados para a recuperação de estradas com cascalhamento e recapeamento asfáltico, objeto da Tomada de Preços nº 001/2020 - CPL:

- a) O preço da proposta é de R\$ _____ (_____).
- b) Prazo de validade da proposta, que não poderá ser inferior a 60 (sessenta) dias, contados a partir da data de abertura da licitação;
- c) O prazo para execução dos serviços será de acordo com o cronograma físico-financeiro do projeto básico/executivo da obra.

Nome, Identidade e Assinatura do Responsável Legal

000099



ESTADO DO MARANHÃO
PREFEITURA MUNICIPAL DE BURITIRANA
COMISSÃO PERMANENTE DE LICITAÇÃO

TOMADA DE PREÇOS Nº 001/2020 - CPL

Projeto Básico/Executivo

A handwritten signature in black ink, consisting of a large, stylized 'A' followed by a vertical line extending upwards.

000100



PODER EXECUTIVO
PREFEITURA MUNICIPAL DE BURITIRANA DO MARANHÃO
AV. SENADOR LA ROQUE, S/ N° - CENTRO - BURITIRANA DO MARANHÃO - MA
CNPJ: 01.601.303/0001-22- CEP: 65.953-500

**PROJETO BÁSICO
RECUPERAÇÃO DE ESTRADAS NO MUNICÍPIO**

Povoado Centro Novo (bairro 1)
Povoado Centro Novo (recapeamento da rua Nova)
Bairro Alto Bonito
Centro de Buritirana-MA

NILO FRANCO LIMA
ENGENHEIRO CIVIL

A handwritten signature in black ink, appearing to be 'Nilo Franco Lima', is located in the bottom right corner of the page.



PODER EXECUTIVO
PREFEITURA MUNICIPAL DE BURITIRANA DO MARANHÃO
 AV. SENADOR LA ROQUE, S/ N° - CENTRO - BURITIRANA DO MARANHÃO - MA
 CNPJ: 01.601.303/0001-22- CEP: 65.953-500

PROJETO BÁSICO DE ESTRADAS VICINAIS

1 - APRESENTAÇÃO

Com base nos fundamentos do art. 7º da Lei n.º 8.666 de 21.06.93, e suas alterações posteriores, este projeto básico visa fornecer elementos e subsídios que possibilitem viabilizar a implantação de obras de infraestrutura básica, no presente caso, implantação de estrutura viária, com melhoramento de estradas abaixo descritas, localizados no município de Buritirana - Maranhão, no interior do Estado do Maranhão - MA, áreas estas a serem executadas em conformidade com a metodologia e especificações anexas e em consonância com as Normas Técnicas Brasileiras vigentes.

Essas obras devem ser executadas em conformidade com a metodologia e especificações anexas, em consonância com as Normas Técnicas Brasileiras vigentes e a Norma de Execução / Incra / n.º. 114, de 26 de setembro de 2014, publicada no BS 39, de 29 de setembro de 2014, que dispõe sobre os procedimentos de planejamento, parametrização de preços de referência, contratação, gestão, acompanhamento e fiscalização de contratos, convênios e outros ajustes congêneres, relativos a obras e serviços de engenharia componentes da infraestrutura básica de projetos de assentamento da reforma agrária, implantados pelo Incra.

Com a execução dessas obras, vislumbra-se melhorar as condições sociais dos habitantes que atualmente estão enfrentando situações adversas às suas próprias subsistências, diante de problemas que envolvem a saúde, educação, transporte, etc.

As obras e serviços, objeto deste projeto básico, serão executadas mediante contratação direta de empresas através de procedimento licitatório.

O quadro a seguir apresenta os valores estimados, necessários para execução dos melhoramentos nos trechos de estradas previstos para serem trabalhados.

MUNICÍPIO	LOCALIZAÇÃO	ESTRADA (km)	OBRAS
BURITIRANA-MA	TRECHOS LOCALIZADOS NO POVOADO CENTRO NOVO E OUTROS NA SEDE DO MUNICÍPIO.	3,008 Km – cascalhamento 709 95 m – recapeamento asfáltico	Recuperação e cascalhamento 3,008 km de estradas e recuperação e recapeamento de 709.95 m de asfalto.



PODER EXECUTIVO
PREFEITURA MUNICIPAL DE BURITIRANA DO MARANHÃO
AV. SENADOR LA ROQUE, S/ N° - CENTRO - BURITIRANA DO MARANHÃO - MA
CNPJ: 01.601.303/0001-22- CEP: 65.953-500

2 - JUSTIFICATIVA

A execução dessas obras encontra justificativa consistente na necessidade premente de ser criada, e/ou, complementada a infraestrutura básica para os habitantes da região, tornando-os melhor estruturados e organizados, proporcionando às famílias os benefícios socioeconômicos mínimos necessários.

As áreas localizadas no interior do estado, carentes de infraestrutura e assistência técnica e social tem motivado o êxodo rural para os grandes centros urbanos. Um dos problemas mais graves das áreas diz respeito à insuficiência das malhas viárias, que permitam o acesso, o transporte escolar e o escoamento da produção, em todas as épocas do ano, à população assentada. A maioria dos Projetos possui parte da malha viária implantada, porém, além de geralmente terem extensão insuficiente, apresentam trechos críticos, onde os serviços de melhoramento - limpeza, alargamento e revestimento, são necessários para permitir às comunidades ocupantes das áreas, um tráfego eficiente, de modo que as mesmas se integrem às malhas municipais, estaduais e federais existentes, com isso contribuindo para o desenvolvimento socioeconômico das regiões.

A necessidade de execução deste projeto visa o benefício à comunidade local, através da implantação das metas propostas, proporcionando, conseqüentemente, o desenvolvimento socioeconômico da região.

3 - PRAZO DE EXECUÇÃO DA OBRA

Para execução de todas as obras, objeto deste projeto básico, considerando que as mesmas serão executadas concomitantemente, estima-se a necessidade de 150 (cento e cinquenta) dias corridos e consecutivos, contados a partir da data da emissão da Ordem de Serviço autorizando o início dos serviços, conforme discriminado abaixo:

MUNICÍPIO	LOCALIZAÇÃO	ESTRADA (km)	OBRAS	PRAZO
BURITIRANA-MA	TRECHOS LOCALIZADOS NO POVOADO CENTRO NOVO E OUTROS NA SEDE DO MUNICÍPIO.	3,008 Km - cascalhamento 709.95 m - recapeamento asfáltico	Recuperação e cascalhamento 3,008 km de estradas e recuperação e recapeamento de 709.95 m de asfalto.	150 dias corridos

4 - CUSTOS DAS OBRAS

Os custos previstos para execução das obras foram assim distribuídos:



PODER EXECUTIVO
PREFEITURA MUNICIPAL DE BURITIRANA DO MARANHÃO
AV. SENADOR LA ROQUE, S/ N° - CENTRO - BURITIRANA DO MARANHÃO - MA
CNPJ: 01.601.303/0001-22- CEP: 65.953-500

MUNICÍPIO	LOCALIZAÇÃO	ESTRADA (km)	OBRAS	VALOR
BURITIRANA-MA	TRECHOS LOCALIZADOS NO POVOADO CENTRO NOVO E OUTROS NA SEDE DO MUNICÍPIO.	3,008 Km - cascalhamento 709.95 m - recapeamento asfáltico	Recuperação e cascalhamento 8,008 km de estradas e recuperação e recapeamento de 709.95 m de asfalto.	R\$ 305.225,53

VALOR ESTIMADO DAS OBRAS _____ R\$ 305.225,53

(trezentos e cinco mil, duzentos e vinte e dois reais e cinquenta e três centavos).

5 - DIAGNÓSTICO

Devido à grande quantidade de estradas dentro do município, observou-se que não há recursos suficientes para mantê-las em um bom estado de conservação durante o ano todo. A solução seria a manutenção regular das estradas com maior atenção aos pontos críticos, como trechos de aclives e declives acentuados, locais com bueiros, erosões marginais das vias provocadas por escoamentos superficiais, sulcos ondulações e pontos de alagamento.

As estradas não contempladas com revestimento primário, maioria na região, tornam-se intrafegáveis com pequenas precipitações pluviométricas. As consequências imediatas das péssimas condições apresentadas resultam em prejuízos econômicos e sociais, como nos acessos à infraestrutura ao centro do Município.

6 - CARACTERÍSTICAS DAS ESTRADAS

As estradas que se propõe melhorar caracterizam-se como estradas essencialmente urbanas, porém em um padrão de qualidade abaixo do adequado. A finalidade da administração municipal é procurar manter os princípios de funcionalidade.

Nessas condições deve-se procurar a harmonização dessas estradas com as áreas de produção agropecuária, através de práticas adequadas de controle do escoamento superficial de águas pluviais.

Devem ser executados trabalhos de desmatamento, destocamento e limpeza com árvores de $d \leq 0,15m$, limpeza e remoção de camada vegetal - terraplenagem (plataforma com largura de até 7,00 m) - drenagem superficial - revestimento primário em pontos críticos, com uso de materiais lateríticos, em larguras de até 6,00 m e espessura $\geq 0,10 m$, nos trechos a serem trabalhados.



PODER EXECUTIVO
PREFEITURA MUNICIPAL DE BURITIRANA DO MARANHÃO
AV. SENADOR LA ROQUE, S/ N° - CENTRO – BURITIRANA DO MARANHÃO - MA
CNPJ: 01.601.303/0001-22- CEP: 65.953-500

Numa primeira fase, portanto, o trabalho consistirá na limpeza da área e remoção da camada vegetal em cerca de 20,00 cm de espessura, conformação mecânica em uma plataforma de 6,00 m com abaulamento do leito em 3,00 a 7,00 % a partir do centro, revestimento primário em pontos críticos, na pista de rolamento (até 6,00 m).

Entendemos que após a conclusão das obras, a conservação e demais obrigações técnicas deverão ficar a cargo da Secretaria de Obras do Município.

7 - SOLUÇÕES ALTERNATIVAS

A solução ora apresentada, em nosso entendimento, se apresenta como uma alternativa viável para a questão, uma vez que possibilita, em curto prazo, uma resposta quase imediata aos reclames da comunidade local, em relação ao problema social ali existente atualmente, conforme aqui já colocado.

8 - IMPACTO AMBIENTAL

Entendemos que por se tratar de obras onde se prevê tão somente trabalhos de melhoramento (patrolamento e revestimento primário em pontos críticos) em estradas já implantadas, não há indicativo de danos significativos ao meio ambiente.

9 – ESCLARECIMENTOS COMPLEMENTARES

Os trabalhos de recuperação das estradas vicinais serão basicamente efetuados por equipamentos de terraplenagem, como trator de esteira para o eventual desmatamento, limpeza e movimentação de terra, moto niveladora para regularização do leito e espalhamento de material, pá-carregadeira para carga dos caminhões de transporte do material de jazida a ser utilizado no revestimento primário da estrada vicinal e rolo compactador (pé de carneiro).

Os serviços serão executados em observância às peças técnicas anexas a este projeto, no que couber.



PODER EXECUTIVO
PREFEITURA MUNICIPAL DE BURITIRANA DO MARANHÃO
AV. SENADOR LA ROQUE, S/ N° - CENTRO - BURITIRANA DO MARANHÃO - MA
CNPJ: 01.601.303/0001-22- CEP: 65.953-500

10 - ANEXOS

I - ESTRADAS VICINAIS

1 - Planilhas:

- Planilhas de Quantidades e Custos;
- Memória de Cálculo;
- Cronograma físico-financeiro;
- BDI;
- Composições de custo unitários;

2 - Desenhos e Modelos:

- seções de estradas;
- Delimitações dos trechos.

3 - Metodologia executiva de estradas

2 - Relatórios Fotográficos:

- Fotos das localizações dos trechos;
- Fotos dos pontos críticos das estradas.

NILO FRANCO LIMA
ENGENHEIRO CIVIL



000106

ESTADO DO MARANHÃO
PREFEITURA MUNICIPAL BURITIRAMA DO MARANHÃO

CNPJ 01.801.303/0001.22

Av. Sen. La Rocca - Centro

Buritirama - MA

PLANILHA DE QUANTITATIVOS E PREÇOS

OBRA: RECUPERAÇÃO DE 3.008 KM DE ESTRADAS COM CASCALHAMENTO E 709,95M DE RECAPEAMENTO ASFALTICO

MUNICÍPIO: BURITIRAMA - MARANHÃO

LOCAL: TRECHOS LOCALIZADOS NA SEDE DO MUNICÍPIO E NO POVOADO CENTRO NOVO, CONFORME PROJETO.

REFERÊNCIA ORÇAMENTÁRIA: PLANILHA REFERENCIAL DE PREÇOS - DNIT JULHO/2019 MA E SINAPI 10/2019

BDI=25%

CODIGO	ITEM	DESCRIÇÃO DOS SERVIÇOS	UND	QUANT.	CUSTO UNITÁRIO	CUSTO COM BDI	TOTAL
	1.0	SERVIÇOS PRELIMINARES					R\$ 1.650,56
Composição	1.1	Placa de obra em chapa zincada, instalada	m2	6,40	R\$ 206,32	R\$ 257,90	R\$ 1.650,56
	2.0	DESMATAMENTO					R\$ 9.065,68
DNIT-5501700	2.1	Desmatamento, destocamento e limpeza em áreas com árvores de diâmetro até 0,15 m	m2	18053,70	R\$ 0,39	R\$ 0,49	R\$ 8.801,18
DNIT-5501702	2.3	Destocamento de árvores com diâmetro superior a 0,30 m	und	4,00	R\$ 52,90	R\$ 66,13	R\$ 264,50
	3.0	TERRAPLENAGEM					R\$ 64.910,94
DNIT-5501708	3.1	Escavação, carga, transporte de material de 1ª Categoria (DMT <= 50m)	m3	2166,44	R\$ 2,18	R\$ 2,73	R\$ 5.903,56
DNIT-5501875	3.2	Esc., carga, transporte de material de 1ª Categoria. (50m < DMT <= 200m)	m3	300,90	R\$ 4,99	R\$ 6,24	R\$ 1.876,83
DNIT-5502187	3.3	Escavação, carga, transporte de material de 2ª Categoria. (DMT <= 50m)	m3	1023,04	R\$ 3,55	R\$ 4,44	R\$ 4.539,75
DNIT-5501706	3.4	Escavação e carga de material de 1ª categoria	m3	216,64	R\$ 4,41	R\$ 5,51	R\$ 1.194,25
DNIT-5914314	3.5	Transporte de material escavado (50< DMT <=2000m)	t . Km	4820,34	R\$ 0,75	R\$ 0,94	R\$ 4.519,07
DNIT-5502978	3.6	Compactação de aterros (95% do Proctor Normal), inclusive espalhamento e conformação da plataforma	m3	3707,03	R\$ 3,19	R\$ 3,99	R\$ 14.781,77
DNIT-2004504	3.7	Construção de valetas e saídas laterais d'água (bigodes)	m	6017,90	R\$ 4,22	R\$ 5,28	R\$ 31.744,42
DNIT-4915598	3.8	Reconformação de plataforma para exec. de revest. primário	ha	1,50	R\$ 186,60	R\$ 233,50	R\$ 351,29
	4	REVESTIMENTO PRIMÁRIO					R\$ 54.465,76
composição	4.1	Escavação e carga de material de jazida	m3	1805,37	R\$ 3,71	R\$ 4,64	R\$ 8.372,40
composição	4.2	Transporte de material de revestimento DMT=100km	m3 km	40169,48	R\$ 0,78	R\$ 0,98	R\$ 39.165,25
composição	4.3	Espalhamento de material de revestimento	m3	1805,37	R\$ 0,77	R\$ 0,96	R\$ 1.737,67
composição	4.4	Compactação de material de revestimento	m3	1805,37	R\$ 2,30	R\$ 2,88	R\$ 5.190,44
SINAPI	5.0	REVESTIMENTO ASFALTICO					R\$ 175.132,59
99814	5.1	Limpeza de superfícies com jato de alta pressão de ar e água	m2	4259,70	R\$ 1,04	R\$ 1,30	R\$ 5.537,61
72942	5.2	Pintura de ligação com emulsão RR-1C	m2	4259,70	R\$ 1,62	R\$ 2,03	R\$ 8.625,89
93176	5.3	Transporte local de massa asfáltica - pavimentação urbana	m3xkm	14908,95	R\$ 0,48	R\$ 0,60	R\$ 8.945,37
72962	5.4	Fabricação e aplicação de concreto betuminoso usinado a quente (CSUO), CAP 50/70	t	340,78	R\$ 271,93	R\$ 339,91	R\$ 115.834,02
94263	5.5	Guia (MÉTO-FIO) completo, moldado in loco em trecho reto com extruso RA, 13 CM BASE X 72 CM ALTURA	m	1419,90	R\$ 20,39	R\$ 25,49	R\$ 36.189,70
		VALOR TOTAL					305225,53

NILO FRANCO LIMA
ENGENHEIRO CIVIL



000107

ESTADO DO MARANHÃO
PREFEITURA MUNICIPAL BURITIRANA DO MARANHÃO
CNPJ: 01.601.303/0001-22
Av. Sen. La Roque - Centro
Buritirana - MA

MEMÓRIA DE CÁLCULO

OBRA: RECUPERAÇÃO DE 3,008 KM DE ESTRADAS COM CASCALHAMENTO E 709,95M DE RECAPEAMENTO ASFALTICO
MUNICÍPIO: BURITIRANA - MARANHÃO
LOCAL: TRECHOS LOCALIZADOS NA SEDE DO MUNICÍPIO E NO POVOADO CENTRO NOVO, CONFORME PROJETO.

ITEM	DESCRIÇÃO DOS SERVIÇOS	UND	CÁLCULO	QUANTITATIVO
1.0	SERVIÇOS PRELIMINARES			
1.1	Placa de obra em chapa zincada, instalada	m2	3,20 m x 2,00 m	6,40
2.0	DESMATAMENTO			
2.1	Desmatamento, destocamento e limpeza em áreas com arvores de diâmetro até 0,15 m	m2	2 faixas de 3,00 metros x 3,008 quilômetros	18048,00
2.3	Destocamento de arvores com diâmetro superior a 0,30 m	und	4 unidades	4,00
3.0	TERRAPLENAGEM	m3		
3.1	Escavação, carga, transporte de material de 1ª Categoria. (DMT <= 50m)	m3	Somatória dos trechos escavados	2166,44
3.2	Esc., carga, transporte de material de 1ª Categoria (50m < DMT <= 200m)	m3	Somatória dos trechos escavados com DMT > 50,00 m	300,90
3.3	Escavação, carga, transporte de material de 2ª Categoria (DMT <= 50m)	m3	Somatória dos trechos escavados com material de 2ª categoria	1023,04
3.4	Escavação e carga de material de 1ª categoria	m3	Somatória dos materiais escavados	216,64
3.5	Transporte de material escavado (50< DMT <=2000m)	t . Km	10,00 km * 1,25 empolamento * 1,78 peso específico * material escavado	4820,34
3.6	Compactação de aterros (95% do Proctor Normal), inclusive espalhamento e conformação da plataforma	m3	Somatória dos materiais escavados (52535,52+7136,60+24264,44+4377,96)	3707,03
3.7	Construção de valetas e saídas laterais d água (bigodes)	m	Somatoria dos trechos para execução das valetas de proteção *2	6017,90
3.8	Reconformação de plataforma para exec. de revest. primário	ha	8008,95 m * 5 m /10000	1,50
4.0	REVESTIMENTO PRIMÁRIO			
4.1	Escavação e carga de material de revestimento .	m3	8008,95*6*0,1	1805,37
4.2	Transporte de material de revestimento DMT=10Km	m3.km	4805,37 m3 * 10 km * 1,25 emp. * 1,78 peso esp.	40169,48
4.3	Espalhamento de material de revestimento	m3	8008,95*6*0,1	1805,37
4.4	Compactação de material de revestimento	m3	8008,95*6*0,1	1805,37
5.0	REVESTIMENTO ASFALTICO (estrada a ser recapeada no Centro Novo			
5.1	Limpeza de superfícies com jato de alta pressão de ar e água	m2	Somatório do comprimento do trecho a ser recapeado (709,95) x largura (6)	4259,70
5.2	Pintura de ligação com emulsão RR-1C	m2	Somatório do comprimento do trecho a ser recapeado (709,95) x largura (6)	4259,70
5.3	Transporte local de massa asfáltica - pavimentação urbana	m3xkm	Área da pista recapeada (4259,70)* altura (0,05)* 70km	14908,95
5.4	Fabricação e aplicação de concreto betuminoso usinado a quente (CBUG),CAP 50/70	t	Área da pista recapeada (4259,70)* altura (0,05)* densidade do material (1,6)	340,78
5.5	Guia (MEIO-FIO) completo, moldado in loco em trecho reto com extruso RA, 13 CM BASE X 22 CM ALTURA.	m	Somatório do comprimento do trecho a ser recapeado (709,95) x 6	1419,90

NILO FRANCO LIMA
ENGENHEIRO CIVIL



ESTADO DO MARANHÃO
PREFEITURA MUNICIPAL BURITIRANA DO MARANHÃO
CNPJ: 01.601.303/0001-22
Av. Sen. La Roque - Centro
Buritirana - MA

CRONOGRAMA FÍSICO-FINANCEIRO

OBRA: RECUPERAÇÃO DE 3.008 KM DE ESTRADAS COM CASCALHAMENTO E 709,95M DE RECAPEAMENTO ASFALTICO

MUNICÍPIO: BURITIRANA - MARANHÃO

LOCAL: TRECHOS LOCALIZADOS NA SEDE DO MUNICÍPIO E NO POVOADO CENTRO NOVO, CONFORME PROJETO.

REFERÊNCIA ORÇAMENTÁRIA: PLANILHA REFERENCIAL DE PREÇOS - DNIT JULHO/2019 MA E SINAPI 10/2019

ITEM	DISCRIMINAÇÃO	VALORES	PERÍODO (dias corridos)				
			30	60	90	120	150
1.	SERVIÇOS PRELIMINARES	R\$ 1.650.56	100.00				
			R\$ 1.650.56				
2.	DESMATAMENTO	R\$ 9.065.68	40.00	30.00	30.00		
			R\$ 3.626.27	R\$ 2.719.70	R\$ 2.719.70		
3.	TERRAPLENAGEM	R\$ 64.910.94	10.00	30.00	20.00	20.00	20.00
			R\$ 6.491.09	R\$ 19.473.28	R\$ 12.982.19	R\$ 12.982.19	R\$ 12.982.19
4.	REVESTIMENTO PRIMÁRIO	R\$ 54.465.76	20.00	25.00	25.00	20.00	10.00
			R\$ 10.893.15	R\$ 13.616.44	R\$ 13.616.44	R\$ 10.893.15	R\$ 5.446.58
5.	REVESTIMENTO ASFALTICO	R\$ 175.132.59		30.00	30.00	20.00	20.00
				R\$ 52.539.78	R\$ 52.539.78	R\$ 35.026.52	R\$ 35.026.52
TOTAL NO PERÍODO			R\$ 22.661.07	R\$ 88.349.20	R\$ 81.858.11	R\$ 58.901.86	R\$ 53.455.29
TOTAL ACUMULADO		R\$ 305.225.53	R\$ 22.661.07	R\$ 111.010.27	R\$ 192.868.38	R\$ 251.770.24	R\$ 305.225.53
PERCENTUAL NO PERÍODO (%)			7.42%	28.95%	26.82%	19.30%	17.51%
PERCENTUAL ACUMULADO (%)			7.42%	36.37%	63.19%	82.49%	100.00%

NILO FRANCO LIMA
ENGENHEIRO CIVIL

000108



000109

PREFEITURA MUNICIPAL BURITIRANA DO MARANHÃO

CNPJ: 01.601.303/0001-22

Av. Sen. La Roque - Centro

Buritirana - MA

OBRA: RECUPERAÇÃO DE 3.008 KM DE ESTRADAS COM CASCALHAMENTO E 709,95M DE RECAPEAMENTO ASFALTICO

MUNICÍPIO: BURITIRANA - MARANHÃO

LOCAL: TRECHOS LOCALIZADOS NA SEDE DO MUNICÍPIO E NO POVOADO CENTRO NOVO, CONFORME PROJETO.

DESCRIÇÃO	VALORES DE REFERÊNCIA - %			Taxas Adotadas - %
	MÍNIMO	MÁXIMO	MÉDIO	
Taxa de seguros + Garantia (*)	0.80	1.00	0.80	0.95
Risco	0.97	1.27	1.27	1.10
Despesas Financeiras	0.59	1.39	1.23	1.10
Administração Central	3.00	5.50	4.00	4.47
Lucro	6.16	8.96	7.40	7.66
Tributos (soma dos itens abaixo)	7.25	7.25	7.25	7.25
COFINS	3.00	3.00	3.00	3.00
CPRB	2.00	2.00	2.00	2.00
PIS	0.65	0.65	0.65	0.65
ISS (**)(***)	1.60	1.60	1.60	1.60
TOTAL	20.34	25.00	22.12	25.00

Fonte da composição, valores de referência e fórmula do BDI: Acórdão 325/2007 - TCU - Plenário

Os valores de BDI acima foram calculados com emprego da fórmula abaixo:

$$BDI = \left[\frac{(1 + AC/100)(1 + DF/100)(1 + R/100)(1 + L/100)}{1 - \left(\frac{I}{100}\right)} - 1 \right] \times 100$$

Onde:

AC = taxa de rateio da Administração Central;

DF = taxa das despesas financeiras;

R = taxa de risco, seguro e garantia do empreendimento;

I = taxa de tributos;

L = taxa de lucro.

Observações:

(*) - Pode haver garantia desde que previsto no Edital da Licitação e no Contrato de Execução.

(**) - A taxa de ISS foi considerado que o custo da mão-de obra corresponde a 32% do valor dos serviços.

(***) - Podem ser aceitos outros percentuais de ISS desde que previsto na legislação municipal.



ESTADO DO MARANHÃO
 PREFEITURA MUNICIPAL BURITIRANA DO MARANHÃO
 CNPJ: 01.601.303/0001-22
 Av. Sen. La Roque - Centro
 Buritirana - MA

000110

PROJETO BÁSICO DE ENGENHARIA

DNIT DEPARTAMENTO NACIONAL DE INFRAESTRUTURA E TRANSPORTE 07/2019 MARANHÃO	CÓDIGO 1.1
--	-------------------

OBRA: RECUPERAÇÃO DE 3,008 KM DE ESTRADAS COM CASCALHAMENTO E 709,95M DE RECAPEAMENTO ASFALTICO

COMPOSIÇÃO DE PREÇOS UNITÁRIOS - CUSTOS UNITÁRIOS

Serviço		1.1	Placa de obra em chapa de aço galvanizado, no tamanho de (2,00 m x 3,20 m)				Unid.	m²
A - Equipamentos		Quant.	Utilização		Custo Operacional		Custo Horário	
			Operat.	Improd.	Operat.	Improd.		
DNIT - E408	Caminhão Carroceria Mercedes Benz 710 / 37 - 4 l	1 00	0 50	0 50	72 93	16 20	44 56	
Custo Horário de Equipamentos							44 56	
B - Mão de Obra		Quant.	Salário / Hora	Custo Horário				
DNIT - T603	Carpinteiro		0 50	12 97	6 49			
DNIT - T701	Servente		3 00	8 32	24 97			
Custo Horário de Mão-de-Obra							31 46	
C - Produção do Equip. (unid/h)		4 0000	Adc. M.O. - Ferramentas 20,51%		6 45			
Custo Horário de Execução							82 48	
D - Custo Unitário de Execução		Custo Unitário de Execução					20 62	
E - Materiais e Atividades Auxiliares		Quant.	Unid.	Preço Unitário	Custo Unitário			
DNIT - 1 A 01 850 01	Confecção de placa de sinalização semi-refletiva	1 00	m²	126 43	126 43			
DNIT - 1 A 01 870 01	Confecção de suporte e travessa p/ placa de sinal.	1 00	un	76 24	76 24			
DNIT - M334	Parafuso zincado com fenda 1 1/2"x3/16"	2 00	un	0 10	0 20			
DNIT - M335	Paraf. zinc. c/ fenda 1 1/2"x3/16"	3 00	un	1 15	3 45			
Custo Total de Materiais							206 32	
F - Transportes de Materiais		DMT (Km)	Toneladas / Unidade Serviço	Unid.	Preço Unitário	Custo Unitário		
Custo Total de Transportes de Materiais							-	
Custo Unitário Direto Total							206 32	
Lucro e despesas indiretas : 25,00%							51 48	
Preço Unitário Total							257 90	

Observações: 1) Na elaboração da presente composição adotaram-se como base os índices da composição analítica do SINAPI - CODIGO 74209/1
 2) Para os insumos foram adotados os preços unitários dos insumos da tabela DNIT/SICRO 2.



ESTADO DO MARANHÃO
 PREFEITURA MUNICIPAL BURITIRANA DO MARANHÃO
 CNPJ: 01.601.303/0001-22
 Av. Sen. La Roque - Centro
 Buritirana - MA

000111

PROJETO BÁSICO DE ENGENHARIA

DNIT DEPARTAMENTO NACIONAL DE INFRAESTRUTURA E TRANSPORTE 07/2019 MARANHÃO	CÓDIGO 4.2
--	---------------

OBRA: RECUPERAÇÃO DE 3.000 KM DE ESTRADAS COM CASCALHAMENTO E 709,95M DE RECAPEAMENTO ASFALTICO

COMPOSIÇÃO DE PREÇOS UNITÁRIOS - CUSTOS UNITÁRIOS

Serviço: 8.2 Transporte local com bascul. 10,00 m³ rodovia não pavimentada (construção) Unid.: t x km

A - Equipamentos	Quant.	Utilização		Custo Operacional		Custo Horário
		Operat.	Improd.	Operat.	Improd.	
DNIT - E404 Caminhão Basculante - Mercedes Benz - 2726 K - 10 m3 - 15 t	1,00	1,00	0,00	144.4688	16.1991	180,00
Custo Horário de Equipamentos						180,00

B - Mão de Obra	Quant.	Salário / Hora	Custo Horário
Custo Horário de Mão-de-Obra			-

C - Produção da Equipe (t x km)	197,00	Adc. M.O. - Ferramentas	-
		Custo Horário de Execução	180,00

D - Custo Unitário de Execução		Custo Unitário de Execução	0,82
--------------------------------	--	----------------------------	------

E - Materiais e Alvetades Auxiliares	Quant.	Unid.	Preço Unitário	Custo Unitário
Custo Total de Materiais				-

F - Transportes de Materiais	DMT (Km)	Toneladas / Unidade Serviço	Unid.	Preço Unitário	Custo Unitário
Custo Total de Transportes de Materiais					-

Custo Unitário Direto Total				0,78
			Lucro e despesas Indiretas 26,00%	0,20
Preço Unitário Total				0,98

Observações:
 1) Na elaboração da presente composição foi adotada como base a metodologia do DNIT/SICRO 2 (Sistema de Custos Rodoviários - Custo Unitário de Referência) / CÓDIGO - 1 A.00.001.05.
 2) Para os insumos foram adotados os preços unitários dos insumos da tabela do DNIT/SICRO 2.
 3) Velocidade média de 35,0 km/h



ESTADO DO MARANHÃO
 PREFEITURA MUNICIPAL BURITIRANA DO MARANHÃO
 CNPJ: 01.601.303/0001-22
 Av. Sen. La Roque - Centro
 Buritirana - MA

000112

PROJETO BÁSICO DE ENGENHARIA							
DNIT DEPARTAMENTO NACIONAL DE INFRAESTRUTURA E TRANSPORTE 07/2019 MARANHÃO							CODIGO 4.4
OBRA: RECUPERAÇÃO DE 3,008 KM DE ESTRADAS COM CASCALHAMENTO E 709,95M DE RECAPEAMENTO ASFALTICO							
COMPOSIÇÃO DE PREÇOS UNITARIOS - CUSTOS UNITARIOS							
Serviço: 5.4 Compactação de material de revestimento a 96 % do proctor normal (Inclusos o espalhamento e a conformação da plataforma)							Unid. m ²
A - Equipamentos		Quant.	Utilização		Custo Operacional		Custo Horário
			Operat	Improd	Operat	Improd	
DNIT - E006	- Motoniveladora Caterpillar 120K -	1,00	0,41	0,58	172.2781	20.6239	82,80
DNIT - E007	- Trator Agrícola Massey Ferguson MF 4291/4 449A -	1,00	0,69	0,31	75.1593	12.9743	55,88
DNIT - E102	- Rolo Compactador Dynapac CC-424HF - Tanden vibrat entoprop. 10,2 t	1,00	1,00	0,00	110.5325	12.9743	110,53
DNIT - E101	- Grade de Discos Marchesan - GA 24 x 24	1,00	0,69	0,31	3.6683	-	2,53
DNIT - E407	- Caminhão Tanque Mercedes Benz 2726 K - 10.000 l	2,00	0,69	0,31	148.4636	16.1991	214,92
Custo Horário de Equipamentos							466,67
B - Mão de Obra		Quant.	Salário / Hora	Custo Horário			
DNIT - T601	- Encarregado de turma	1,00	25,50	25,50			
DNIT - T701	- Servente	2,00	8,32	16,65			
Custo Horário de Mão-de-Obra							42,15
C - Produção da Equipe (m ² /h)		224,0	Adic. M.O - Ferramentas 15,51%		6,54		
Custo Horário de Execução							515,36
D - Custo Unitário de Execução		Custo Unitário de Execução					2,30
E - Materiais e Alivclares Auxiliares		Quant.	Unid.	Preço Unitário	Custo Unitário		
Custo Total de Materiais							-
F - Transportes de Materiais		DMT (Km)	Toneladas / Unidade Serviço	Unid.	Preço Unitário	Custo Unitário	
Custo Total de Transportes de Materiais							-
Custo Unitário Direto Total							2,30
Lucro e despesas Indiretas : 25,00%							0,58
Preço Unitário Total							2,88
Observações:							
1) Na elaboração da presente composição foi adotada como base a metodologia do DNIT/SICRO 2 (Sistema de Custos Rodoviários - Custo Unitário de Referência) CODIGO - 2.5.01.510.00							
2) Para os itens foram adotados os preços unitários dos insumos da tabela DNIT/SICRO 2							



ESTADO DO MARANHÃO
 PREFEITURA MUNICIPAL BURITIRANA DO MARANHÃO
 CNPJ: 01.601.303/0001-22
 Av. Sen. La Roque - Centro
 Buritirana - MA

000113

PROJETO BÁSICO DE ENGENHARIA

DNIT DEPARTAMENTO NACIONAL DE INFRAESTRUTURA E TRANSPORTE 07/2019 MARANHÃO	CÓDIGO 4.1
--	---------------

OBRA: RECUPERAÇÃO DE 3,008 KM DE ESTRADAS COM GASCALHAMENTO E 709,95M DE RECAPEAMENTO ASFALTICO

COMPOSIÇÃO DE PREÇOS UNITARIOS - CUSTOS UNITARIOS

Serviço:	6.1 Escavação e carga de material de jazida	Unid.	m³
----------	---	-------	----

A - Equipamentos	Quant.	Utilização		Custo Operacional		Custo Horário
		Operat.	Improd.	Operat.	Improd.	
DNIT - E002 - Trator de Esteiras Caterpillar D6N - com lamina	1,00	1,00	0,00	215,3233	20,6239	215,32
DNIT - E006 - Motoniveladora Caterpillar 170K	1,00	0,80	0,22	172,2781	20,6239	142,36
DNIT - E010 - Carregadeira de Pneus Caterpillar 950H - 3,30 m³	1,00	0,88	0,23	214,3684	20,6239	193,39
Custo Horário de Equipamentos						551,07

B - Mão de Obra	Quant.	Salário / Hora	Custo Horário
DNIT - T501 - Encarregado de turma	1,00	25,50	25,50
DNIT - T702 - Ajudante	3,00	9,30	27,90
Custo Horário de Mão-de-Obra			53,40

C - Produção da Equipe (m³/h)	165,00	Adj. M.O. - Ferramentas 15,51%	8,28
Custo Horário de Execução			612,75

D - Custo Unitário de Execução	Custo Unitário de Execução	3,71
--------------------------------	----------------------------	------

E - Materiais e Atividades Auxiliares	Quant.	Unid.	Preço Unitário	Custo Unitário	
Custo Total de Materiais					-

F - Transportes de Materiais	DMT (Km)	Toneladas / Unidade Serviço	Unid.	Preço Unitário	Custo Unitário	
Custo Total de Transportes de Materiais						-

Custo Unitário Direto Total					3,71
Lucro e despesas indiretas : 25,00%					0,93
Preço Unitário Total					4,64

Observações: 1) Na elaboração da presente composição foi adotada como base a metodologia do DNIT/SICRO 2 (Sistema de Custos Rodoviários - Custo Unitário de Referência) - CÓDIGO - TA 01 126 01
 2) Para os insumos foram adotados os preços unitários dos insumos da tabela DNIT/SICRO 2

000114

PONTO	DESCRIÇÃO DO PONTO	COORDENADAS (UTM)		DISTÂNCIA AO PONTO ANTERIOR (M)
		X (ESTE)	Y (NORTE)	
1	INICIO	283526,72455044	9391396,7042042	0,00
2	FIM DO TRECHO 1/INICIO DO TRECHO 2	283472,53624977	9391462,0052981	84,75
3	FIM DO TRECHO 2/INICIO DO TRECHO 3	283264,85784173	9391384,5469968	270,20
4	FIM DO TRECHO 3	283308,59080147	9391233,178896	175,70
5	INICIO DO TRECHO 4	283391,73041758	9391431,2137428	-
6	FIM DO TRECHO 4/INICIO DO TRECHO 5	283340,80968586	9391581,6916987	187,00
7	FIM DO TRECHO 5	283353,29184902	9391594,4521855	17,50
8	TRECHO 6	283421,92987848	9391516,4787743	49,55
TOTAL				734,70

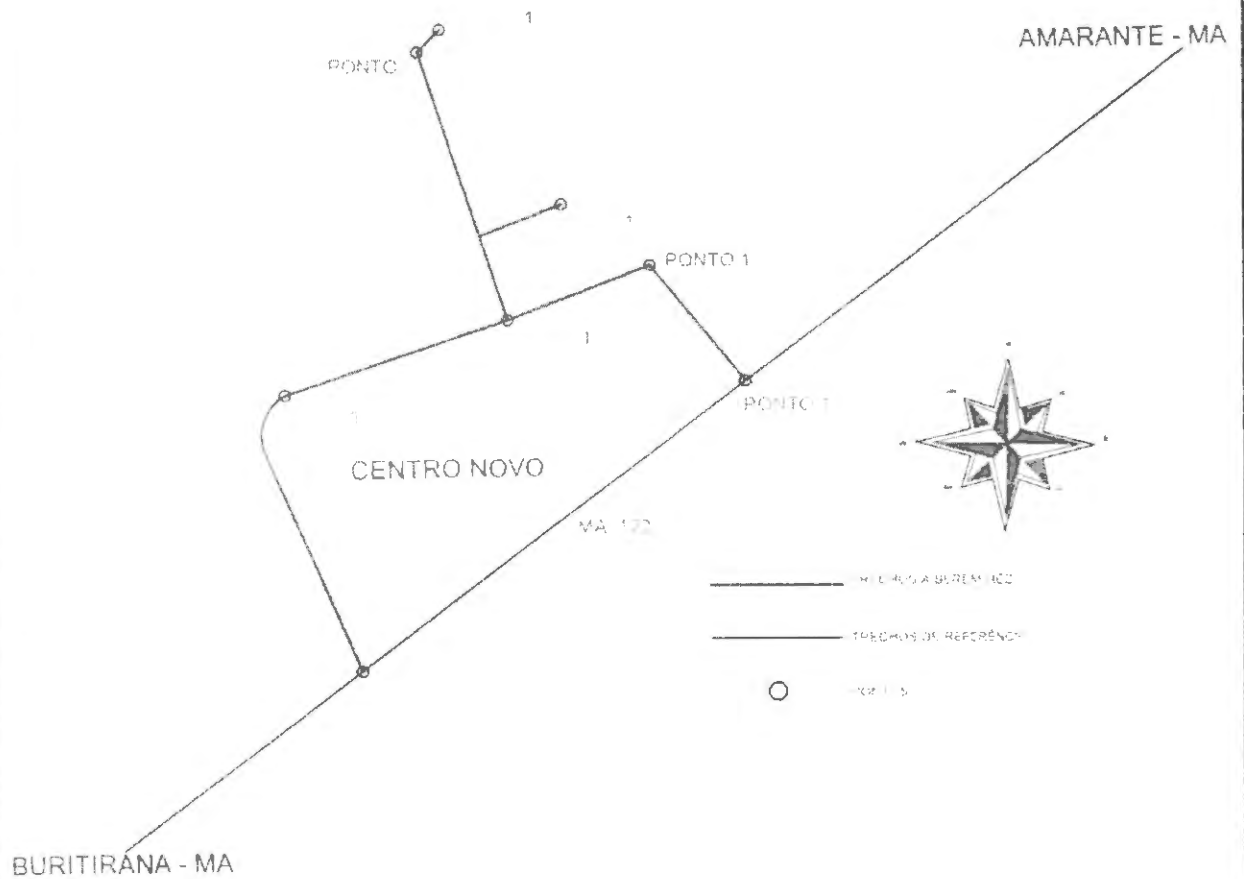

PREFEITURA MUNICIPAL DE BURITIRANA - MARANHÃO		FOLHA
RECUPERAÇÃO DE ESTRADAS E INDICAÇÃO DE PONTOS ESPECIFICOS		01/01
TRECHO LOCALIZADO NO POVOADO CENTRO NOVO DE 734,70 METROS		REVISÃO R00
RESPONSÁVEL TÉCNICO	DESENHO NILO FRANCO LIMA	DATA DEZ/2019
NILO FRANCO LIMA		ESCALA 1:500

000115

PONTO	DESCRIÇÃO DO PONTO	COORDENADAS (UTM)		DISTÂNCIA AO PONTO ANTERIOR (M)
		X (ESTE)	Y (NORTE)	
1	INICIO DO TRECHO 1	276782,31746347	9381330,2756788	-
2	FIM DO TRECHO 1/INICIO DO TRECHO 2	276801,85249314	9381285,9881708	48.40
3	FIM DO TRECHO 2	277005,77018789	9381349,8452933	214.25
4	INICIO DO TRECHO 3	276934,89493679	9381335,7762159	-
5	PONTO DE INTERSEÇÃO	276924,99106245	9381380,0967778	-
6	FIM DO TRECHO 3	276905,9963137	9381424,9392427	97.10
7	INICIO DO TRECHO 4	276878,72010429	9381365,2270862	-
8	FIM DO TRECHO 4	276990,6833728	9381386,7372426	114.40
3 > 8	TRECHO 5	-	-	39.85
TOTAL				514.00



PREFEITURA MUNICIPAL DE BURITIRANA - MARANHÃO		FOLHA
PROJETO	RECUPERAÇÃO DE ESTRADAS E INDICAÇÃO DE PONTOS ESPECÍFICOS	01/01
ENDEREÇO	TRECHOS LOCALIZADOS NA SEDE DO MUNICÍPIO - TOTALIZANDO 514,00 METROS	REVISÃO R00
RESPONSÁVEL TÉCNICO	DESENHO NILO FRANCO LIMA	DATA DEZ/2019
NILO FRANCO LIMA		ESCALA 1:150

000116

PONTO	DESCRIÇÃO DO PONTO	COORDENADAS (UTM)		DISTÂNCIA AO PONTO ANTERIOR (M)
		X (EST)	Y (NORTE)	
1	INÍCIO DO TRECHO 1	277261,7548073	9341734,4291797	
2	FIM DO TRECHO 1	277261,7552543	9341537,0351892	595,80
3	INÍCIO DO TRECHO 2	277261,8625584	9341608,7912911	
4	INTERSEÇÃO TRECHO 2	277231,46027336	9341598,2147771	
5	FIM DO TRECHO 2	277111,28862385	9341504,6497421	325,76
6	INÍCIO DO TRECHO 3	277266,80964113	9341675,3381051	
7	INTERSEÇÃO TRECHO 3	277262,87526138	9341561,6506401	
8	FIM DO TRECHO 3	277267,76739841	9341563,6256836	317,92
9	INÍCIO DO TRECHO 4	277261,12677571	9341608,1034678	
10	INTERSEÇÃO TRECHO 4	277236,08812004	9341508,4951096	
11	FIM DO TRECHO 4	277220,85458928	9341443,8564819	285,91
12	INÍCIO DO TRECHO 5	277450,88193685	9341373,5873438	
13	FIM DO TRECHO 5	277236,18772044	9341411,2018521	244,4
14	TRECHO 6			104,5
15	TRECHO 7			147,1
TOTAL				1759,55



BURITIRANA - MA (bairro Alto Bonito)

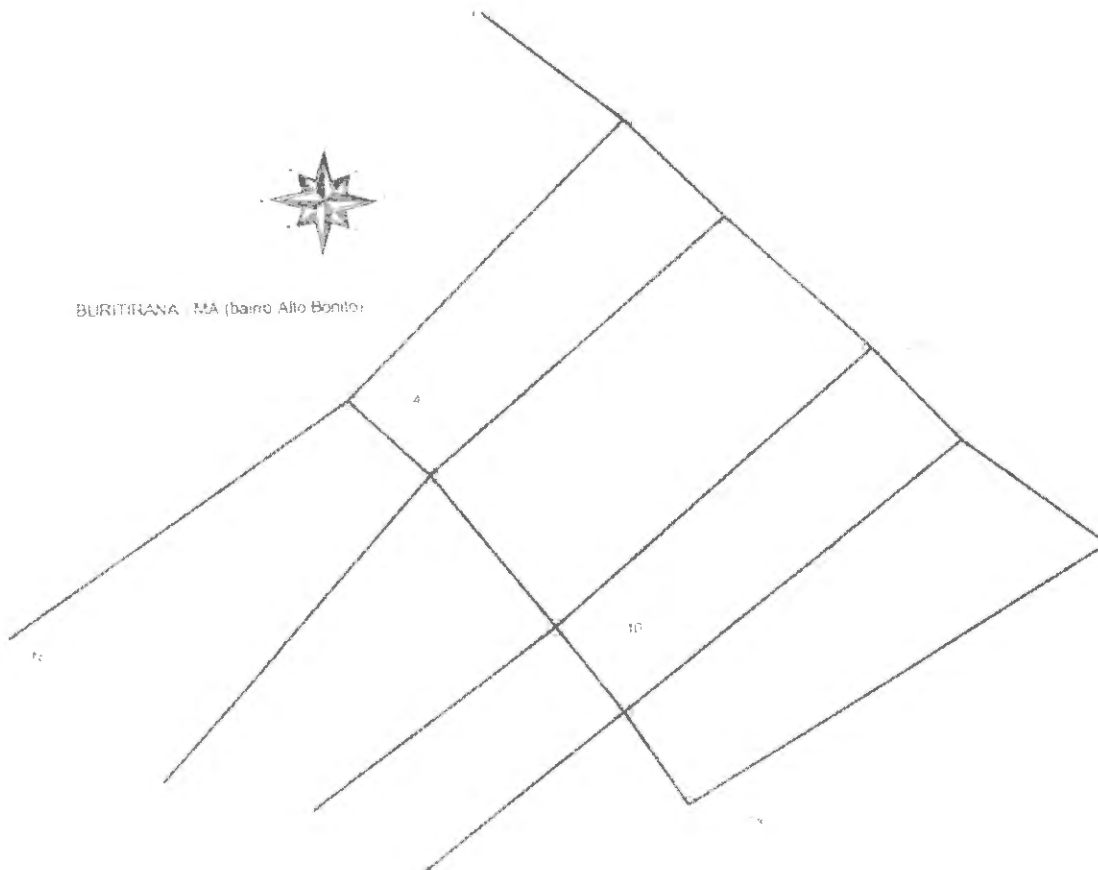

PREFEITURA MUNICIPAL DE BURITIRANA - MARANHÃO		FOCHA
PROJETO	RECUPERAÇÃO DE ESTRADAS E INDICAÇÃO DE PONTOS ESPECIFICOS	01/01
ENDEREÇO	TRECHOS LOCALIZADOS NA SEDE DO MUNICIPIO (BAIRRO ALTO BONITO) - TOTALIZANDO 1759,55 METROS.	REVISÃO R00
RESPONSÁVEL TÉCNICO	DESENHO NILO FRANCO LIMA	DATA DEZ/2019
NILO FRANCO LIMA		ESCALA 1:250

000117

PONTO	DESCRIÇÃO DO PONTO	COORDENADAS (UTM)		DISTÂNCIA AO PONTO ANTERIOR (M)
		X (ESTE)	Y (NORTE)	
1	INICIO DO TRECHO	282529,16629451	9390375,9685954	0.00
2	INTERSEÇÃO DE RUAS	282635,69412901	9390336,0586583	113.75
3	FIM DO TRECHO	282938,34467068	9390849,7115916	596.20
TOTAL				709.95

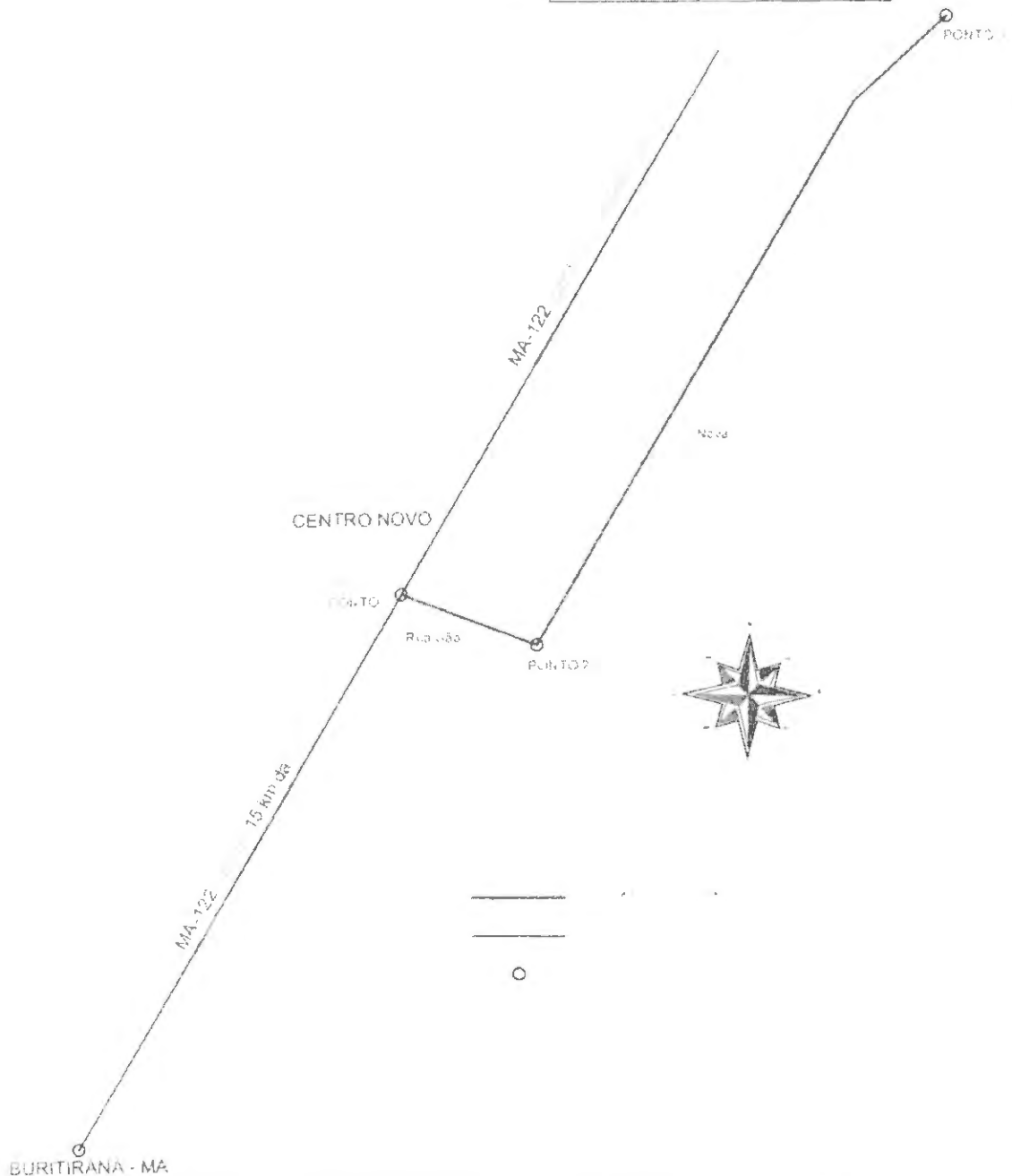

PREFEITURA MUNICIPAL DE BURITIRANA - MARANHÃO		FOLHA
PROJETO	RECUPERAÇÃO DE ESTRADAS E INDICAÇÃO DE PONTOS ESPECIFICOS	01/01
ENDERECO	TRECHO LOCALIZADO NO POVOADO CENTRO NOVO DE 709,95 METROS.	REVISÃO R00
RESPONSÁVEL TÉCNICO	DESENHO NILO FRANCO LIMA	DATA DEZ/2019
NILO FRANCO LIMA		ESCALA 1 500

000118

Seção transversal tipo em Aterro

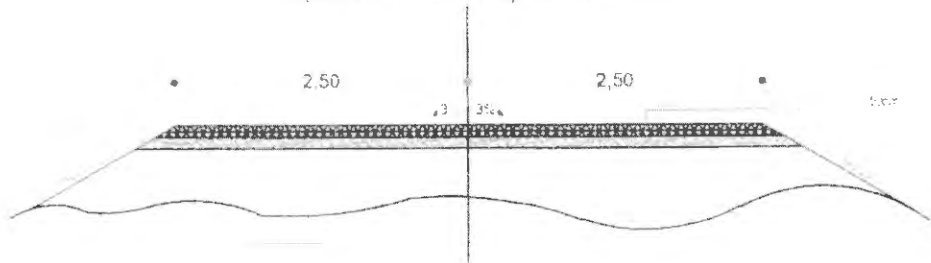

Seção transversal tipo em Corte

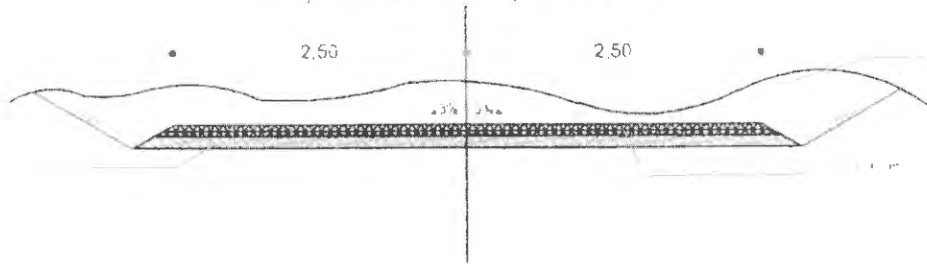

Seção transversal tipo Mista

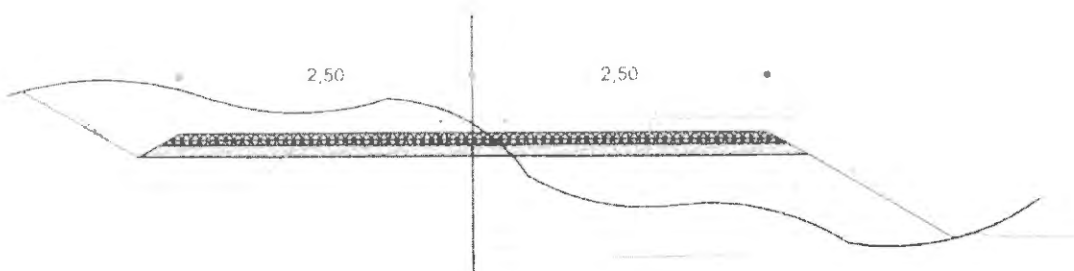

PREFEITURA MUNICIPAL DE BURITIRANA - MARANHÃO		FOLHA
PROJETO	RECUPERAÇÃO DE ESTRADAS - SEÇÃO PADRÃO DAS ESTRADAS	01/01
ENDEREÇO	TRECHOS LOCALIZADOS NA SEDE DO MUNICÍPIO E NO POVOADO CENTRO NOVO	REVISÃO R00
RESPONSÁVEL TÉCNICO	DESENHO NILO FRANCO LIMA	DATA DEZ/2019
		ESCALA
NILO FRANCO LIMA		



PODER EXECUTIVO
PREFEITURA MUNICIPAL DE BURITIRANA DO MARANHÃO
AV. SENADOR LA ROQUE, S/ N° - CENTRO - BURITIRANA DO MARANHÃO - MA
CNPJ: 01.601.303/0001-22- CEP: 65.953-500

METODOLOGIA EXECUTIVA DE ESTRADAS VICINAIS EM PROJETOS DE ASSENTAMENTO

1 - LOCAÇÃO DO EIXO

1.1 - Como pressuposto inicial, admitir-se-á que o traçado geométrico da estrada foi definido por ocasião da elaboração do Estudo de Viabilidade Técnica do Assentamento - EVT, encontrando-se materializado pela demarcação topográfica do parcelamento rural.

1.2 - O reconhecimento expedito de campo deverá ser feito por profissional habilitado e constituirá numa inspeção exploratória, por meio terrestre e contato com liderança da comunidade local, com o objetivo de verificar a topografia da região, percorrendo-se estradas porventura existentes na mesma área, para possíveis correções do traçado.

1.2.1 - Havendo necessidade de retificação do traçado inicial, seja para evitar cortes em materiais pétreos, regiões alagadiças ou de solos moles e fofos, e cortes profundos, deverá ser feito um estudo de variantes visando selecionar a diretriz mais viável técnica e economicamente. O estudo deverá, tanto quanto possível, respeitar a faixa de domínio imposta pelo parcelamento rural.

1.3 - Realizado o reconhecimento terrestre e selecionada a melhor diretriz, será procedida a locação do seu eixo, com piquetamento, normalmente, de 20 em 20 metros, em toda a sua extensão, cravando-se, à margem do caminhamento, estacas testemunhas de madeira, com cerca de 40 a 60 cm de comprimento, as quais serão numeradas em ordem crescente, com tinta a óleo.



PODER EXECUTIVO
PREFEITURA MUNICIPAL DE BURITIRANA DO MARANHÃO
AV. SENADOR LA ROQUE, S/ N° - CENTRO - BURITIRANA DO MARANHÃO - MA
CNPJ: 01.601.303/0001-22- CEP: 65.953-500

2 - NIVELAMENTO DO EIXO

2.1 - O eixo de locação será nivelado longitudinalmente e transversalmente mediante o emprego de instrumentos topográficos adequados, nos casos cabíveis, tal como nos grandes aterros movimentos de terraplenagem.

2.2 - De posse de tais dados, serão elaborados os seguintes desenhos:

2.2.1 - perfil longitudinal do terreno no eixo locado, obedecendo as escalas de 1:200 na vertical e 1:2.000 na horizontal, no qual será lançado o greide, bem como as obras de arte.

2.2.2 - seções transversais do terreno em cada estaca

2.3 - A partir dos desenhos definidos no item anterior, calcular-se-á os volumes de terra a movimentar, preparando-se os quadros de cubação e as notas de serviço.

2.3.1 - Os quadros de cubação, notas de serviço, desenhos, fluxograma de distribuição das massas indicando a origem e destino dos materiais a serem empregados, com seus respectivos volumes e distâncias de transporte calculados, constituirão o Projeto Simplificado de Terraplenagem que obrigatoriamente deverá ser aprovado pela fiscalização, antes da execução de qualquer etapa seguinte.

2.3.2 - A elaboração do Projeto Simplificado de Terraplenagem será dispensada quando ocorrer as seguintes situações:

a) greide coincidente com o perfil natural do terreno, comumente denominado "rolado" ou "colado", em grande parte da extensão da estrada;

b) greide com elevação mínima de 0,30m, para estradas em regiões planas:



PODER EXECUTIVO
PREFEITURA MUNICIPAL DE BURITIRANA DO MARANHÃO
AV. SENADOR LA ROQUE, S/ N° - CENTRO - BURITIRANA DO MARANHÃO - MA
CNPJ: 01.601.303/0001-22- CEP: 65.953-500

c) em todos os casos de pequenos cortes e aterros, em pontos localizados, que resultem em baixa movimentação de terra.

3 – TERRAPLENAGEM:

3.1 - Desmatamento, destocamento e limpeza:

3.1.1 - Os serviços de desmatamento, destocamento e limpeza objetivam remover as obstruções existentes, tais como árvores, arbustos, tocos, raízes, vegetação rasteira e todo e qualquer material indesejável, das áreas destinadas à implantação do corpo estradal.

3.1.2 - As árvores e arbustos que não interferirem na construção e que tiverem especial valor por razões históricas, cênicas ou por outro motivo relevante deverão ser preservados.

3.1.3 - O material resultante do desmatamento e destocamento será removido para as laterais da faixa desmatada, conforme a orientação da fiscalização, podendo a madeira-de-lei proveniente da derrubada de árvores ser utilizada na construção de pontes, escoramentos e estaqueamentos, por proposta da fiscalização.

3.1.4 - A operação da limpeza tem por objetivo o corte da camada superficial do terreno, numa profundidade entre 0,10m a 0,20m, para o expurgo da camada vegetal existente, visando, posteriormente, a colocação de material selecionado de maior capacidade de suporte.

3.1.5 - O controle dos serviços será feito pela fiscalização mediante apreciação visual de sua qualidade.



PODER EXECUTIVO
PREFEITURA MUNICIPAL DE BURITIRANA DO MARANHÃO
AV. SENADOR LA ROQUE, S/ N° - CENTRO - BURITIRANA DO MARANHÃO - MA
CNPJ: 01.601.303/0001-22- CEP: 65.953-500

3.2 – Cortes:

3.2.1 – As operações de corte consistem na escavação, carga e transporte do material que constitui o terreno natural, até ser atingida a linha do greide projetado e/ou a rampa máxima admissível. E suas execuções sempre serão precedidas dos serviços de desmatamento, destocamento e limpeza.

3.2.2 - O desenvolvimento da escavação processar-se-á mediante a previsão de utilização do material extraído ou de sua rejeição.

3.2.3 - O material inservível à execução de aterros ou de reforço do sub-leito deverá ser removido para o bota-fora a ser indicado pela fiscalização.

3.2.4 - Sempre que o material extraído dos cortes for viável, técnica e economicamente, à execução do revestimento primário, deverá ser feito um depósito do referido material para posterior utilização.

3.2.5 - Os taludes de cortes, para materiais suficientemente estáveis, deverão apresentar a inclinação de 3(V):2(H), podendo variar em função das condições de estabilidade do solo.

3.3 – Aterros:

3.3.1 - Os serviços de execução de aterros consistem na deposição, espalhamento e compactação de material adequado sobre o terreno natural, até ser atingida a linha do greide projetado.

3.3.2 - O material destinado à construção de aterros deverá estar isento de quantidade prejudicial de matéria orgânica, tais como folhas, capim e raízes.

3.3.3 - Os aterros só deverão ser iniciados após a conclusão de todas as obras de arte correntes que interceptarem o corpo estradal. No caso das obras de arte especiais, se estas forem construídas antes dos aterros, todas as medidas de precaução deverão ser tomadas a fim de que o método construtivo empregado



PODER EXECUTIVO
PREFEITURA MUNICIPAL DE BURITIRANA DO MARANHÃO
AV. SENADOR LA ROQUE, S/ N° - CENTRO - BURITIRANA DO MARANHÃO - MA
CNPJ: 01.601.303/0001-22- CEP: 65.953-500

para a construção dos aterros de acesso não origine movimentos ou tensões indevidas nestas obras de arte.

3.3.4 - Quando necessário a construção de aterros em terrenos saturados deverá previamente ser executado a drenagem da área. A secagem pode ser efetuada por meio de valetas de interceptação, ou construção de linhas de bueiros, ou de passagem molhada, da forma mais econômica.

3.3.5 - O lançamento do material para a construção dos aterros deverá ser feito em camadas sucessivas, com espessura máxima de 0,30 m, podendo esta ser reduzida a critério da fiscalização, quando se tratar de solos argilosos com pouco ou nenhum material granular.

3.3.6 - O material deverá ser descarregado em montes ou em leiras no leito do corpo estradal e espalhado por motoniveladora ou equipamento similar, para obtenção da necessária uniformidade de distribuição e de espessura da camada, atentando-se para o abaulamento transversal mínimo que deverá ser dado à pista, a fim de propiciar a sua drenagem.

3.3.7 - Quando necessário umedecer o material para compactação, o umedecimento será feito por caminhão tanque munido de espargedor. Se, ao contrário, a umidade for excessiva, a evaporação poderá ser agilizada pela utilização de motoniveladora ou grade de disco puxada por um trator agrícola. O controle do teor de umidade do solo será visual.

3.3.8 - A compactação deverá ser executada das bordas da estrada para o seu centro, passando-se o rolo, no mínimo, 04 (quatro) vezes por faixa.

3.3.9 - Os aterros próximos aos encontros de pontes, o enchimento de cavas de fundações e de trincheiras de bueiros, bem como todas as áreas de difícil acesso ao equipamento usual de compactação, serão compactados mediante o uso de equipamento adequado, como soquetes manuais e sapos mecânicos. A execução será em camadas, nas mesmas condições exigidas para o corpo dos aterros.



PODER EXECUTIVO
PREFEITURA MUNICIPAL DE BURITIRANA DO MARANHÃO
AV. SENADOR LA ROQUE, S/ Nº - CENTRO - BURITIRANA DO MARANHÃO - MA
CNPJ: 01.601.303/0001-22- CEP: 65.953-500

3.3.10 - Em regiões onde houver predominância de areia, os aterros poderão ser executados com o emprego deste material, o qual deverá ser confinado mediante a adição e compactação de material argiloso, em camadas subseqüentes ao aterro em areia.

3.3.11 - Os taludes de aterros apresentarão a inclinação de 2(V):3(H).

3.3.12 - No caso de aterros superiores a 0,80 m de altura, recomenda-se o alargamento de 0,50 m de ambos os lados da plataforma.

3.4 - Empréstimos e bota-dentro:

3.4.1 - Os empréstimos destinam-se à obtenção ou complementação dos volumes necessários à execução dos aterros, bem como do revestimento primário, e terão seu aproveitamento dependente da ocorrência de materiais adequados e respectiva exploração em condições econômicas.

3.4.2 - Sempre que possível, os empréstimos deverão ser executados junto ao corpo estradal, resultando prioritariamente em alargamento dos cortes.

3.4.3 - Os empréstimos em alargamento de cortes deverão, preferencialmente, atingir a cota do greide. Nos trechos em curva, sempre que possível, situar-se-ão do lado interno desta, e a linha de fundo do empréstimo deverá promover a drenagem adequada, impedindo a condução de águas pluviais para a plataforma.

3.4.4 - Os empréstimos não decorrentes de alargamento de cortes, deverão situar-se de modo a não interferir no aspecto paisagístico da região. As escavações serão precedidas dos serviços de desmatamento, destocamento e limpeza da área.



PODER EXECUTIVO
PREFEITURA MUNICIPAL DE BURITIRANA DO MARANHÃO
AV. SENADOR LA ROQUE, S/ N° - CENTRO - BURITIRANA DO MARANHÃO - MA
CNPJ: 01.601.303/0001-22 - CEP: 65.953-500

3.4.5 - Quando os empréstimos forem destinados à construção de trechos em greide elevado, utilizar-se-á, preferencialmente, o bota-dentro por ser de baixo custo construtivo.

3.4.6 - As caixas do bota-dentro serão perpendiculares ao eixo da estrada, devendo ser deixada entre elas, como testemunha, uma faixa de largura não inferior a 1,00 m. A largura das caixas deverá ser, no máximo, duas vezes a da lâmina do equipamento que estiver em operação.

3.4.7 - O bota-dentro não deverá ser empregado para o levantamento de greide acima de 50 cm e em plataforma com mais de 6,00 m de largura.

3.4.8 - O bordo interno da caixa de empréstimo, quando aberta ao lado de trechos em greide elevado, deverá localizar-se à distância mínima de 5,00 m do pé do aterro.

3.4.9 - Entre o bordo externo da caixa de empréstimo e o limite da faixa de domínio, deverá ser mantida sem exploração uma faixa de 1,00 m de largura, a fim de permitir a implantação da vedação delimitadora. No caso de caixa de empréstimo resultante de alargamento de corte, esta faixa deverá ter largura mínima de 3,00 m, com a finalidade de permitir também a implantação da valeta de proteção.

3.4.10 - O acabamento dos bordos das caixas de empréstimos deverá ser executado sob taludes estáveis.

3.4.11 - Por uma questão de estética, o alargamento de cortes e os empréstimos laterais deverão ser feitos uniformemente em longos trechos, ao invés de serem intermitentes ou com dimensões variáveis.



PODER EXECUTIVO
PREFEITURA MUNICIPAL DE BURITIRANA DO MARANHÃO
AV. SENADOR LA ROQUE, S/ N° - CENTRO - BURITIRANA DO MARANHÃO - MA
CNPJ: 01.601.303/0001-22- CEP: 65.953-500

3.5 – Regularização da plataforma (conformação mecânica):

3.5.1 – O serviço de regularização mecânica da plataforma, também conhecido como conformação mecânica, visa proporcionar a conformação das seções transversais, na taxa de abaulamento mínima de 03% (três por cento) e máxima de 05% (cinco por cento). Este serviço deverá ser desenvolvido por meio de motoniveladora, com lâmina inclinada no sentido de dar ao leito a conformação desejada e complementado com a operação de compactação.

3.5.2 - Para tornar superfície do corpo estradal homogênea, suave e regularizada, deverá ser procedido a escarificação de toda a camada da plataforma.

3.6 - Revestimento Primário:

3.6.1 – Revestimento primário é a camada constituída da mistura de solos de partículas granulares naturais ou artificiais resistentes, formadora da capa da pista de rolamento.

3.6.2 - As jazidas de material de revestimento primário somente serão utilizadas após ser realizado o estudo de economicidade das mesmas e aprovadas pela Fiscalização

3.6.3 - A execução da camada de revestimento primário, somente deverá ser iniciada após a conclusão dos serviços de regularização da plataforma.

3.6.4 - O lançamento do material do revestimento deverá ser processado em montes sucessivos, no interior da faixa definida topograficamente, para ser a pista de rolamento. E o seu espalhamento deverá ser desenvolvido com a utilização de motoniveladora ou equipamento similar, para obtenção da necessária uniformidade da espessura da camada, atentando-se para manutenção do abaulamento da plataforma, o qual não poderá ser inferior a 03% (três por cento).



PODER EXECUTIVO
PREFEITURA MUNICIPAL DE BURITIRANA DO MARANHÃO
AV. SENADOR LA ROQUE, S/ N° - CENTRO - BURITIRANA DO MARANHÃO - MA
CNPJ: 01.601.303/0001-22- CEP: 65.953-500

3.6.5 - Concluído os serviços de espalhamento, o material do revestimento será devidamente compactado.

3.6.6 - A compactação será sempre iniciada pelos bordos com a previsão de que, nas primeiras passadas, o rolo seja apoiado metade no acostamento e metade na camada do revestimento.

4 - DRENAGEM:

4.1 - Drenagem superficial (valetamento):

4.1.1 - Com o objetivo de proteger o corpo das estradas das infiltrações e preservar as suas vidas úteis, deverão ser executados serviços de drenagem superficial, de forma a não permitir a permanência de águas no leito das plataformas.

4.1.2 - Nas laterais das plataformas dos trechos em cortes deverão ser construídas valetas (bigodes), com o propósito de drenar as águas provenientes dos taludes e das próprias plataformas.

4.1.4 - As valetas laterais deverão ser construídas ao longo da estrada com uma esconsidade capaz de absorver as massas líquidas da plataforma, e as conduzir para o exterior da área da estrada, através das saídas laterais (bigodes).

4.1.5 - A taxa de inclinação das valetas deverá ser definida levando em consideração a declividade do terreno e tipo de solo, de modo a evitar o carreamento do solo e a formação de bacia de águas estagnadas.

4.1.6 - Excepcionalmente, poderão ser construídas valetas de proteção nas saias dos aterros, quando estes forem executados em vale fechados ou em boqueirões.



PODER EXECUTIVO
PREFEITURA MUNICIPAL DE BURITIRANA DO MARANHÃO
AV. SENADOR LA ROQUE, S/ N° - CENTRO - BURITIRANA DO MARANHÃO - MA
CNPJ: 01.601.303/0001-22- CEP: 65.953-500

5 - EQUIPAMENTOS A SEREM UTILIZADOS:

5.1 - Durante a realização dos objetivos desta Especificação recomenda-se a utilização dos seguintes equipamentos:

5.1.1 - Exploração do terreno e locação da obra

- Teodolito
- Instrumento de Georeferenciamento (GPS)
- Motosserra
- Trena de aço
- Balizas
- Miras
- Ferramentas manuais

5.1.2 - Desmatamento, destocamento e limpeza

- Trator de esteira com lâmina e escarificador
- Motosserra
- Caminhão de lubrificação
- Ferramentas manuais

5.1.3 - Nivelamento e estaqueamento dos eixos

- Nível topográfico
- Miras
- Trena de aço
- Ferramentas manuais

5.1.4 - Serviços de terraplenagem



PODER EXECUTIVO
PREFEITURA MUNICIPAL DE BURITIRANA DO MARANHÃO
AV. SENADOR LA ROQUE, S/ N° - CENTRO - BURITIRANA DO MARANHÃO - MA
CNPJ: 01.601.303/0001-22- CEP: 65.953-500

- Trator de esteira com lâmina
- Carregador frontal
- Motoniveladora
- Caminhão basculante
- Caminhão de lubrificação
- Caminhão irrigador
- Trator de pneus
- Grade de disco
- Rolo compactador vibratório pé-de-carneiro
- Rolo compactador liso
- Compactador de ar comprimido
- Ferramentas manuais

5.1.6 – Revestimento primário

- Trator de esteira com lâmina
- Carregador frontal
- Caminhões basculantes
- Caminhão irrigador
- Caminhão de lubrificação
- Motoniveladora
- Trator agrícola
- Grade de disco
- Rolo compactador vibratório pé-de-carneiro
- Rolo compactador liso
- Equipamentos manuais



PODER EXECUTIVO
PREFEITURA MUNICIPAL DE BURITIRANA DO MARANHÃO
AV. SENADOR LA ROQUE, S/Nº - CENTRO - BURITIRANA DO MARANHÃO - MA
CNPJ: 01.601.303/0001-22 - CEP: 65.953-500

RELATÓRIO FOTOGRÁFICO DOS TRECHOS A SER RECUPERADOS

- 1 - Localização do trecho de rua que será feita o recapeamento asfáltico (Povoado Centro Novo).

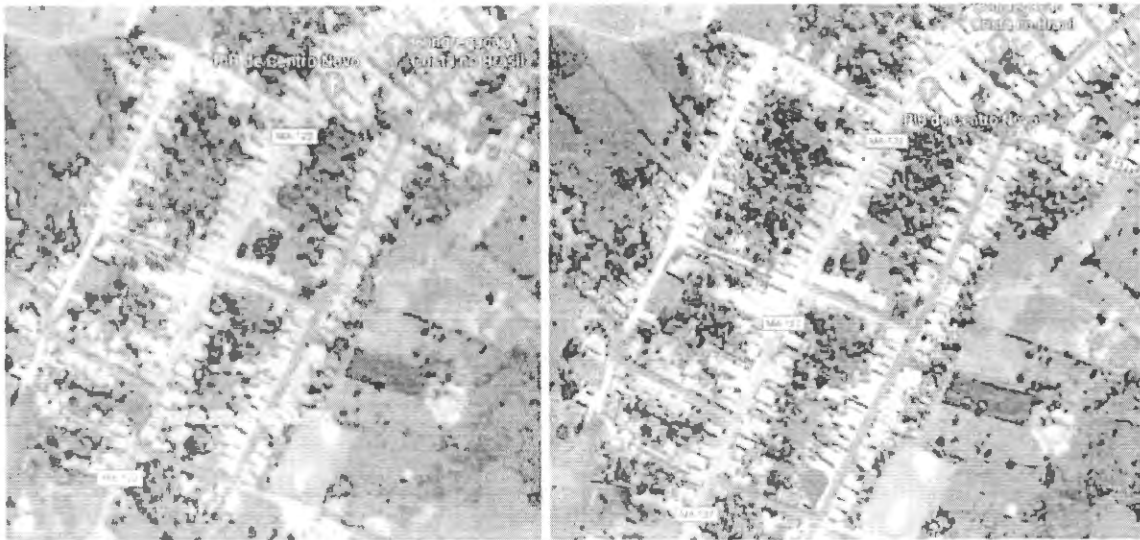



PODER EXECUTIVO
PREFEITURA MUNICIPAL DE BURITIRANA DO MARANHÃO
AV. SENADOR LA ROQUE, S/ N° - CENTRO - BURITIRANA DO MARANHÃO - MA
CNPJ: 01.601.303/0001-22- CEP: 65.953-500



2 - Localização do trechos que serão recuperados através de cascalhamento (Povoado Centro Novo).





PODER EXECUTIVO
PREFEITURA MUNICIPAL DE BURITIRANA DO MARANHÃO
AV. SENADOR LA ROQUE, S/ N° - CENTRO - BURITIRANA DO MARANHÃO - MA
CNPJ: 01.601.303/0001-22- CEP: 65.953-500





PODER EXECUTIVO
PREFEITURA MUNICIPAL DE BURITIRANA DO MARANHÃO
AV. SENADOR LA ROQUE, S/ N° - CENTRO - BURITIRANA DO MARANHÃO - MA
CNPJ: 01.601.303/0001-22- CEP: 65.953-500



3 - Localização do trechos que serão recuperados através de cascalhamento na sede do município (próximo ao centro da cidade).





PODER EXECUTIVO
PREFEITURA MUNICIPAL DE BURITIRANA DO MARANHÃO
AV. SENADOR LA ROQUE, S/ N° - CENTRO - BURITIRANA DO MARANHÃO - MA
CNPJ: 01.601.303/0001-22- CEP: 65.953-500

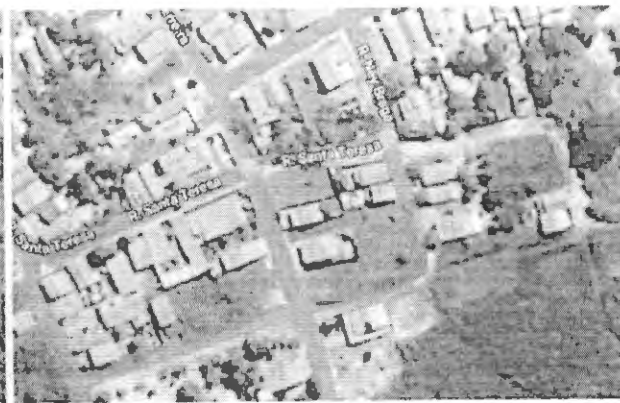
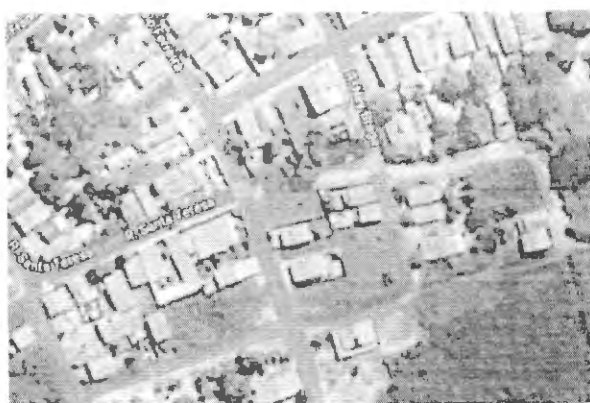



PODER EXECUTIVO
PREFEITURA MUNICIPAL DE BURITIRANA DO MARANHÃO
AV. SENADOR LA ROQUE, S/ N° - CENTRO - BURITIRANA DO MARANHÃO - MA
CNPJ: 01.601.303/0001-22- CEP: 65.953-500

4 - Localização do trechos que serão recuperados através de cascalhamento na sede do município (bairro Alto Bonito).



000136



PODER EXECUTIVO
PREFEITURA MUNICIPAL DE BURITIRANA DO MARANHÃO
AV. SENADOR LA ROQUE, S/ N° - CENTRO - BURITIRANA DO MARANHÃO - MA
CNPJ: 01.601.303/0001-22 - CEP: 65.953-500





PODER EXECUTIVO
PREFEITURA MUNICIPAL DE BURITIRANA DO MARANHÃO
AV. SENADOR LA ROQUE, S/ N° - CENTRO – BURITIRANA DO MARANHÃO - MA
CNPJ: 01.601.303/0001-22– CEP: 65.953-500

RELATÓRIO FOTOGRÁFICO DO TRECHO A SER RECUPERADO

PONTOS CRÍTICOS DA ESTRADA

1 – Fotos do trecho de rua que será feita o recapeamento asfáltico (Povoado Centro Novo).

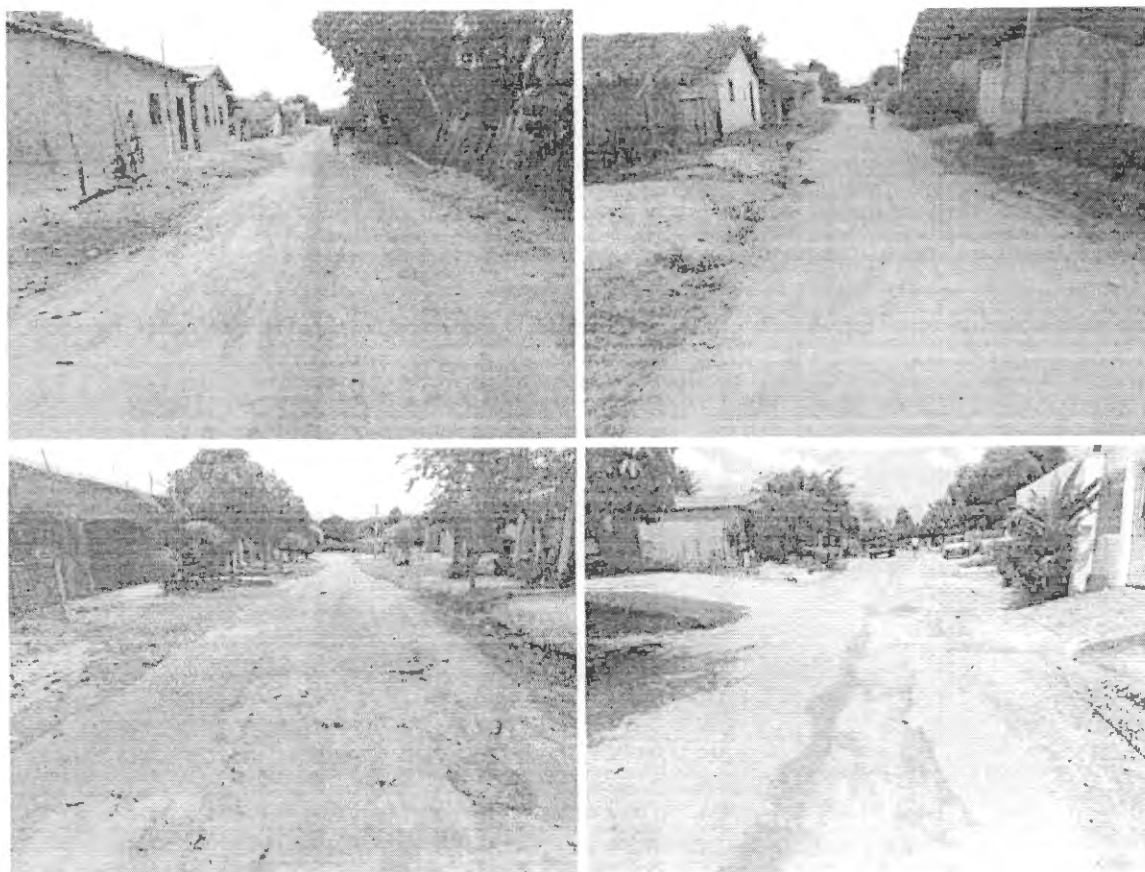



PODER EXECUTIVO
PREFEITURA MUNICIPAL DE BURITIRANA DO MARANHÃO
AV. SENADOR LA ROQUE, S/ N° - CENTRO - BURITIRANA DO MARANHÃO - MA
CNPJ: 01.601.303/0001-22- CEP: 65.953-500

2 – Fotos do trechos que serão recuperados através de cascalhamento (Povoado Centro Novo).

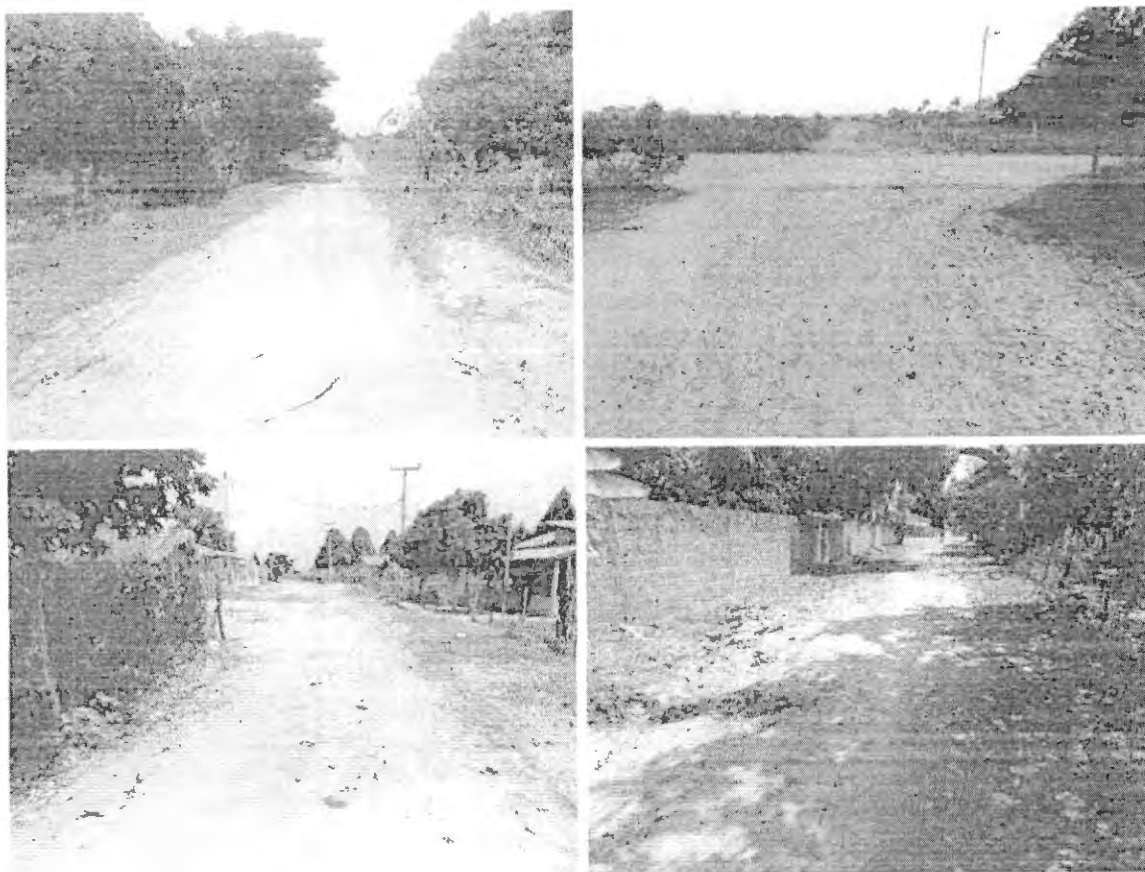



PODER EXECUTIVO
PREFEITURA MUNICIPAL DE BURITIRANA DO MARANHÃO
AV. SENADOR LA ROQUE, S/ N° - CENTRO - BURITIRANA DO MARANHÃO - MA
CNPJ: 01.601.303/0001-22- CEP: 65.953-500

3 – Fotos dos trechos que serão recuperados através de cascalhamento na sede do município (próximo ao centro da cidade).

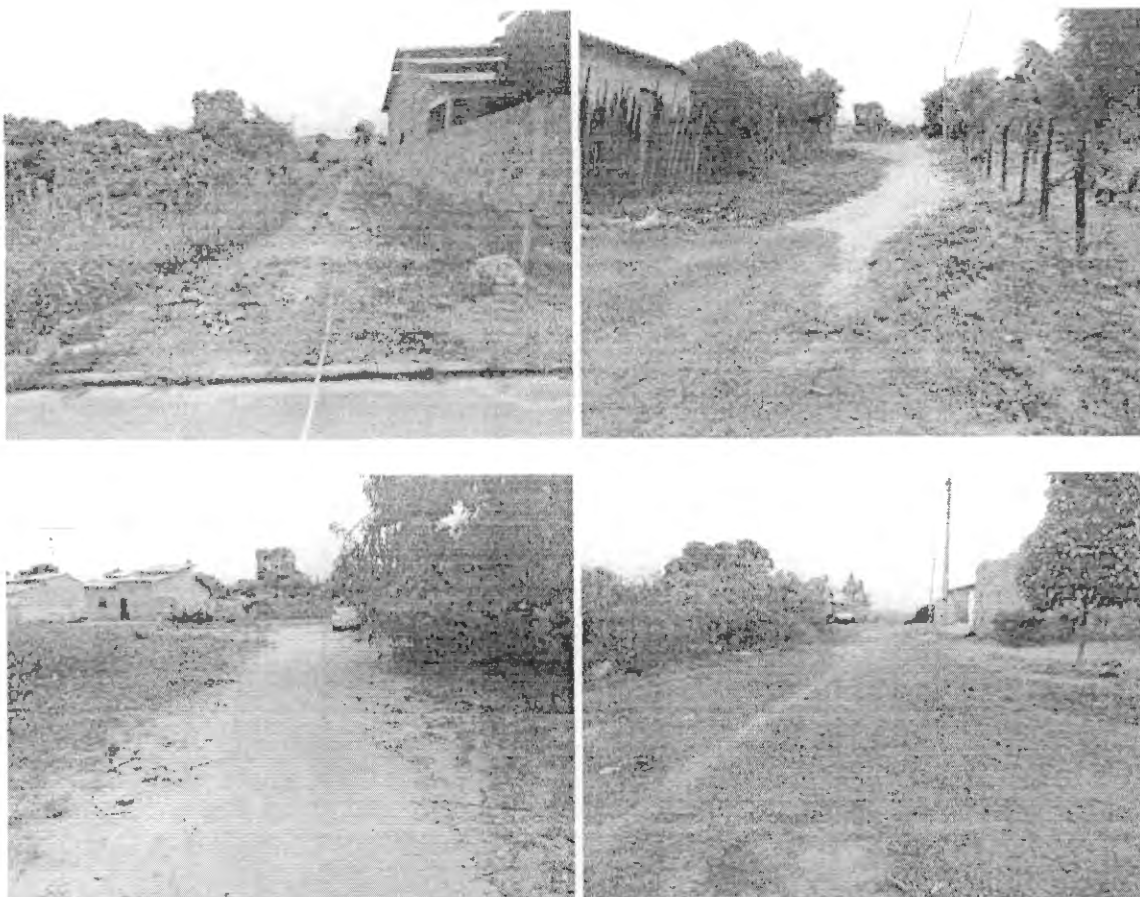

000140



PODER EXECUTIVO
PREFEITURA MUNICIPAL DE BURITIRANA DO MARANHÃO
AV. SENADOR LA ROQUE, S/ N° - CENTRO - BURITIRANA DO MARANHÃO - MA
CNPJ: 01.601.303/0001-22- CEP: 65.953-500

4 - Fotos dos trechos que serão recuperados através de cascalhamento na sede do município (bairro Alto Bonito).





000141

ESTADO DO MARANHÃO
PREFEITURA MUNICIPAL DE BURITIRANA
COMISSÃO PERMANENTE DE LICITAÇÃO

TOMADA DE PREÇOS Nº 001/2020 - CPL

TERMO DE REFERÊNCIA

As interessadas em contratar com a Administração Pública Municipal deverão observar as seguintes exigências:

1. DA HABILITAÇÃO

1.1 - As licitantes deverão apresentar os seguintes documentos de habilitação nos autos do certame:

- a) Registro comercial, no caso de empresa individual; ato constitutivo, estatuto ou contrato social e suas alterações, devidamente registrado, em se tratando de sociedade comercial, e, no caso de sociedade por ações, acompanhados dos documentos de eleição de seus administradores; inscrição do ato constitutivo, no caso de sociedades civis, acompanhada de prova de diretoria em exercício;
 - b) Prova de inscrição no Cadastro Nacional de Pessoa Jurídica – CNPJ/MF;
 - c) Prova de Regularidade com a Fazenda Federal e Seguridade Social (Certidão de Quitação de Tributos Federais e Certidão quanto à Dívida Ativa da União);
 - d) Prova de Regularidade com a Fazenda Estadual (Certidão Negativa da Fazenda Estadual e Dívida Ativa).
 - e) Prova de Regularidade com a Fazenda Municipal (Tributos Mobiliários e Imobiliários);
 - f) Prova de Regularidade relativa ao Fundo de Garantia por Tempo de Serviço (FGTS), demonstrando situação regular no cumprimento dos encargos sociais instituídos por lei (CRF do FGTS);
 - g) Prova de inexistência de débitos inadimplidos perante a Justiça do Trabalho, mediante a apresentação de certidão negativa, nos termos do Título VII-A da Consolidação das Leis do Trabalho, aprovada pelo Decreto-Lei nº 5.452, de 1º de maio de 1943.
 - h) Prova de inscrição no cadastro de contribuintes Estadual e/ou Municipal, se houver, relativo ao domicílio da licitante, pertinente ao seu ramo de atividade e compatível com o objeto contratual;
 - i) Certidão Negativa de Falência e Recuperação Judicial, expedida pelo distribuidor da sede da pessoa jurídica;
 - j) Prova de registro da empresa no Conselho Regional de Engenharia, Arquitetura e Agronomia – CREA;
 - l) Comprovação da Licitante de que, **eventualmente declarada vencedora do certame, disporá, na data da contratação, de profissional de nível superior ou outro devidamente reconhecido pelo CREA, detentor de Certidão de Acervo Técnico - CAT por execução de obra ou serviço da natureza e volume equivalente ao objeto a que propõe executar;**
- 1.1) Para fins de comprovação da capacitação técnico-profissional supra, as licitantes poderão apresentar tantos atestados quantos julgarem necessários e pertinentes a um ou mais profissionais;
- 1.2) A comprovação de disponibilidade do profissional, prevista na alínea “l”, **podará ser feita por meio de declaração formal;**
- 1.3) Os profissionais indicados pela licitante, para fins de comprovação da capacitação técnico-profissional, deverão participar do serviço/obra objeto desta licitação, podendo ser substituídos por



000142

ESTADO DO MARANHÃO
PREFEITURA MUNICIPAL DE BURITIRANA
COMISSÃO PERMANENTE DE LICITAÇÃO

outro com experiência equivalente ou superior, mediante prévia autorização da Administração Pública Municipal (§ 10º, do art. 30, da Lei nº 8.666/93);

m) Declaração a que alude o art. 27º, V da Lei nº 8.666/93;

n) Balanço patrimonial e demonstrações contábeis do último exercício social, com o devido registro na Junta Comercial, já exigíveis e apresentados na forma da Lei, em cópia autenticada, que comprovem a boa situação financeira da empresa, vedada a sua substituição por balancetes ou balanços provisórios;

n.1) A boa situação financeira da empresa será avaliada pelos índices de Liquidez Geral (LG), Solvência Geral (SG) e Liquidez Corrente (LC), os quais devem ser maior que 1,00, resultante da aplicação das seguintes fórmulas:

$$LG = \frac{\text{ATIVO CIRCULANTE} + \text{REALIZÁVEL A LONGO PRAZO}}{\text{PASSIVO CIRCULANTE} + \text{EXIGÍVEL A LONGO PRAZO}}$$

$$SG = \frac{\text{ATIVO TOTAL}}{\text{PASSIVO CIRCULANTE} + \text{EXIGÍVEL A LONGO PRAZO}}$$

$$LC = \frac{\text{ATIVO CIRCULANTE}}{\text{PASSIVO CIRCULANTE}}$$

n.2) As fórmulas dos índices contábeis referidos deverão estar devidamente aplicadas em memorial de cálculos juntado ao balanço.

n.3.) Caso o memorial não seja apresentado, a Comissão de Licitação efetuará os cálculos.

n.4) Se necessária a atualização do balanço e do capital social, deverá ser apresentado, juntamente com os documentos em apreço, o memorial de cálculo correspondente.

n.5) Serão considerados aceitos como na forma da Lei o balanço patrimonial e demonstrações contábeis assim apresentados:

n.5.1) sociedades regidas pela Lei nº 6.404/76 (sociedade anônima):

- publicados em Diário Oficial; ou
- publicados em jornal de grande circulação; ou
- por fotocópia registrada ou autenticada na Junta Comercial da sede ou domicílio do licitante.

n.5.2) sociedades por cota de responsabilidade limitada (LTDA):

- por fotocópia do Livro Diário, devidamente autenticado na Junta Comercial da sede ou domicílio do licitante ou em outro órgão equivalente; ou
- por fotocópia do Balanço e das Demonstrações Contábeis devidamente registrados ou autenticados na Junta Comercial da sede ou domicílio do licitante.

n.5.3) sociedade criada no exercício em curso:

- fotocópia do Balanço de Abertura, devidamente registrado ou autenticado na Junta Comercial da sede ou domicílio do licitante.

n.5.4) o balanço patrimonial e as demonstrações contábeis deverão estar assinados por contador ou por outro profissional equivalente, devidamente registrado no Conselho Regional de Contabilidade.

2. DA ACEITAÇÃO DAS PROPOSTAS

2.1. As propostas deverão ser apresentadas da seguinte forma:



000143

ESTADO DO MARANHÃO
PREFEITURA MUNICIPAL DE BURITIRANA
COMISSÃO PERMANENTE DE LICITAÇÃO

2.1.1. Em papel timbrado da licitante, datilografada ou impressa por qualquer outro meio, datada e assinada pelo seu responsável ou representante legal da licitante, rubricada, isenta de emendas, rasuras, ressalvas ou entrelinhas, contendo, necessariamente, os preços, em moeda corrente nacional, em valores unitários e totais, absolutamente líquidos já incluídos todos os encargos inerentes ao objeto; contendo:

- a) Prazo de validade da proposta, que não poderá ser inferior a 60 (sessenta) dias, contados a partir da data de abertura da licitação;
- b) Prazo de execução será de acordo com o cronograma físico-financeiro do projeto básico/executivo da obra;
- c) O preço total da proposta em algarismo e por extenso;

2.2. As propostas deverão apresentar preços correntes de mercado, conforme estabelece o art. 43, inciso IV da Lei nº 8.666/93 e ainda:

- 2.2.1.** Planilha orçamentária, assinada na última folha e rubricada nas demais pelo representante legal;
- 2.2.2.** Composição unitária de preços;
- 2.2.3.** Composição de B.D.I.;
- 2.2.4.** Composição de encargos sociais;
- 2.2.5.** Cronograma Físico-Financeiro

2.3. É de exclusiva responsabilidade dos licitantes a descrição de todos os dados da proposta apresentada;

2.4. Não serão consideradas as propostas apresentadas fora do prazo, bem como aquelas que contiverem rasuras, emendas, borrões ou entrelinhas, de modo a ensejar dúvida, principalmente em relação a valores;

2.5. As propostas de preços serão abertas em ato público, em data a ser definida pela Comissão Permanente de Licitação e comunicada previamente às licitantes.

3 - DAS PENALIDADES

3.1 - No caso de inadimplemento na execução total ou parcial do avençado, bem como no atraso na execução contratual, o adjudicatário ficará sujeito às penalidades abaixo relacionadas, garantida prévia defesa em regular processo administrativo:

- a) Advertência;
- b) multa;
- c) suspensão temporária de participar de licitações e impedimento de contratar com a Prefeitura Municipal de Buritirana – MA por até dois anos;
- d) Declaração de inidoneidade para licitar ou contratar com a Administração Pública.

3.2 - O atraso na execução do objeto da presente licitação implicará na incidência de multa de 1% (um por cento) por dia, calculada sobre o valor total do contrato, até o limite de 30% (trinta por cento) do respectivo valor;



**ESTADO DO MARANHÃO
PREFEITURA MUNICIPAL DE BURITIRANA
COMISSÃO PERMANENTE DE LICITAÇÃO**

- 3.2.1** - Caso o atraso seja superior a dez dias úteis restará caracterizado o descumprimento total da obrigação contratual, cabendo à Administração Pública promover as medidas cabíveis;
- 3.3** - O descumprimento total da obrigação assumida, bem assim a recusa em assinar o instrumento contratual e ainda a recusa em executar o objeto licitado implicará na incidência de multa de 10% (dez por cento), calculada sobre o valor total do contrato/proposta, bem como a aplicação das demais sanções estabelecidas;
- 3.4** - A aplicação das penalidades será precedida da concessão da oportunidade de ampla defesa e contraditório por parte do adjudicatário, na forma da Lei;
- 3.5** - Os valores resultantes da aplicação das multas previstas serão cobrados pela via administrativa, devendo ser recolhida no prazo máximo de 10 (dez) dias corridos, a contar da data de recebimento da comunicação ou, se não atendido, judicialmente, pelo rito e com os encargos da execução fiscal, assegurado o contraditório e ampla defesa;
- 3.6** - O licitante que ensejar o retardamento da execução da licitação, não mantiver a proposta, falhar ou fraudar na execução do contrato, comportar-se de modo inidôneo, fizer declaração falsa ou cometer fraude fiscal, garantido o devido processo legal, ficará impedido de licitar e contratar com a Administração, pelo prazo de até 02 (dois) anos, enquanto perdurarem os motivos determinantes da punição ou até que seja promovida a reabilitação perante a própria autoridade que aplicou a penalidade, sem prejuízo das multas previstas neste edital e das demais cominações legais;
- 3.7** - O valor das multas aplicadas será devidamente corrigido pela variação IGPM, até a data de seu efetivo pagamento, e recolhido em até 05 (cinco) dias da data de sua cominação, mediante Guia de Recolhimento Oficial.

4 – DAS OBRIGAÇÕES DA CONTRATADA

- 4.1** Executar os serviços obedecendo fielmente o Projeto Básico/Executivo;
- 4.2** Arcar com todas as despesas com equipamentos, utensílios, materiais, mão-de-obra, pagamento de seguro, tributos, impostos, taxas e demais obrigações vinculadas à legislação tributária, trabalhista e previdenciária e todos os demais encargos tributários ou não decorrentes do objeto do contrato;
- 4.3** Cumprir fielmente o contrato, inclusive os prazos de execução dos serviços nos termos avençados, executando-os sob sua inteira responsabilidade;
- 4.4** Manter durante o prazo de execução do contrato as exigências de habilitação e qualificação previstas na licitação;
- 4.5** Atender, imediatamente, todas as solicitações da fiscalização da CONTRATANTE, relativamente aos serviços contratados;
- 4.6** Registrar a obra no CREA;
- 4.7** Cumprir todas as leis, regulamentos e determinações das autoridades constituídas, em especial o Código de Obras e de Postura deste Município;
- 4.8** Tomar todas as medidas de segurança no trabalho tais como: Sinalização, Advertência, Avisos, Tapumes, enfim, todos os meios necessários a evitar acidentes ou outros imprevistos;
- 4.9** Responder de maneira absoluta e inescusável pela perfeita técnica dos serviços, quanto ao processo de aplicação dos materiais, inclusive suas quantidades, competindo-lhe, também, a dos serviços que, não aceitos pela fiscalização da CONTRATANTE, devam ser refeitos;
- 4.10** Facilitar à FISCALIZAÇÃO o acesso aos procedimentos e técnicas adotados;



000145

**ESTADO DO MARANHÃO
PREFEITURA MUNICIPAL DE BURITIRANA
COMISSÃO PERMANENTE DE LICITAÇÃO**

4.11. Responder integralmente por perdas e danos que vier a causar ao CONTRATANTE ou a terceiros, em razão de ação ou omissão, dolosa ou culposa, sua ou dos seus prepostos, independentemente de outras cominações contratuais ou legais a que estiver sujeita;

4.12. Efetuar a matrícula da obra junto ao INSS.

5 – DAS OBRIGAÇÕES DA CONTRATANTE

5.1 - A Contratante, durante a vigência do contrato, se compromete a:

5.1.1. Efetuar o pagamento na forma convencionada, desde que preenchidas as formalidades previstas neste contrato;

5.1.2. Designar um profissional, se necessário, para, na qualidade de fiscal, acompanhar a execução do objeto;

5.1.3. Comunicar à contratada, através do executor designado, qualquer problema que ocorra na execução do objeto.



ESTADO DO MARANHÃO
PREFEITURA MUNICIPAL DE BURITIRANA
COMISSÃO PERMANENTE DE LICITAÇÃO

000246

TOMADA DE PREÇOS Nº 001/2020 - CPL

ANEXO III
(MODELO)

(Papel timbrado do Concorrente)
CARTA CREDENCIAL

_____ de _____ de _____

À
COMISSÃO PERMANENTE DE LICITAÇÃO
REF. TOMADA DE PREÇOS Nº 001/2020 - CPL

O abaixo-assinado, responsável legal pela Empresa _____
_____, vem pela presente informar a Vs. Sas. que o Sr. _____
_____ é designado para representar nossa empresa na Licitação acima referida,
podendo assinar atas e demais documentos, apresentar impugnação, recursos, inclusive renúncia
expressa a interposição de quaisquer recursos, se for o caso, e praticar todos os atos necessários ao
desempenho da representação no processo licitatório.

Atenciosamente

Nome, Identidade e Assinatura do Responsável Legal
(Com firma reconhecida em cartório)



000147

ESTADO DO MARANHÃO
PREFEITURA MUNICIPAL DE BURITIRANA
COMISSÃO PERMANENTE DE LICITAÇÃO

TOMADA DE PREÇOS Nº 001/2020 - CPL

ANEXO IV
MINUTA DO CONTRATO

CONTRATO Nº _____ / _____

CONTRATO DE RECUPERAÇÃO DE ESTRADAS
COM CASCALHAMENTO E RECAPEAMENTO
ASFÁLTICO, QUE ENTRE SI CELEBRAM O
MUNICÍPIO DE BURITIRANA (MA) E A EMPRESA
_____, NA FORMA ABAIXO.

Ao(s) _____ dias do mês de _____ do ano de 2020, de um lado, o **MUNICÍPIO DE BURITIRANA - MA**, CNPJ/MF nº 01.601.303/0001-22, com sede administrativa na Av. Senador La Rocque s/n, Centro, por seu Prefeito, **VAGTONIO BRANDÃO DOS SANTOS**, brasileiro, casado, agente político, portador da cédula de identidade de nº 1404925 SSP-MA e do CPF nº 343.983.333-04, doravante denominada simplesmente de **CONTRATANTE** e, do outro lado, a empresa _____, CNPJ/MF nº _____, estabelecida na _____, neste ato, representada pelo, Sr. _____ portador do RG nº _____ e do CPF/MF nº _____, doravante denominada simplesmente de **CONTRATADO**, tendo em vista o que consta na **Tomada de Preços nº 001/2020 - CPL** e proposta apresentada, que passam a integrar este instrumento, independentemente de transcrição, na parte em que com este não conflitar, resolvem, de comum acordo, celebrar o presente Contrato, regido pela Lei nº 8.666, de 21 de junho de 1993, mediante as cláusulas e condições seguintes:

CLÁUSULA PRIMEIRA — DO OBJETO

Constitui objeto deste contrato a recuperação de estradas com cascalhamento e recapeamento asfáltico, em conformidade com a **Tomada de Preços nº 001/2020 - CPL** e seus anexos, que independente de transcrição integram este instrumento para todos os fins e efeitos legais. O presente contrato está consubstanciado no procedimento licitatório realizado na forma da Lei nº 8.666, de 21 de junho de 1993 e suas alterações.

PARAGRAFO ÚNICO - O objeto deste Contrato será executado em regime de empreitada por preço global.

CLÁUSULA SEGUNDA — DAS OBRIGAÇÕES DA CONTRATADA

Na execução do objeto do presente contrato, obriga-se a **CONTRATADA** a envidar todo o empenho e dedicação necessários ao fiel e adequado cumprimento dos encargos que lhe são confiados, obrigando-se ainda a:

a) Executar os Serviços sob o regime de empreitada por preço unitário, obedecendo fielmente o Projeto Básico/Executivo, na forma constante do(s) anexo(s) da **Tomada de Preços nº 001/2020 - CPL**, que passam a fazer parte integrante do presente contrato, independentemente de transcrição;



000148

**ESTADO DO MARANHÃO
PREFEITURA MUNICIPAL DE BURITIRANA
COMISSÃO PERMANENTE DE LICITAÇÃO**

- b) Arcar com todas as despesas com equipamentos, utensílios, materiais, mão-de-obra, pagamento de seguro, tributos, impostos, taxas e demais obrigações vinculadas à legislação tributária, trabalhista e previdenciária e todos os demais encargos tributários ou não decorrentes do objeto do contrato;
- c) Cumprir fielmente o presente contrato, inclusive os prazos de execução dos serviços nos termos avençados, executando-os sob sua inteira responsabilidade;
- d) Manter durante o prazo de execução do contrato as exigências de habilitação e qualificação previstas na licitação;
- e) Atender, imediatamente, todas as solicitações da fiscalização da CONTRATANTE, relativamente aos serviços contratados;
- f) Registrar a obra no CREA;
- g) Cumprir todas as leis, regulamentos e determinações das autoridades constituídas, em especial o Código de Obras e de Postura deste Município;
- h) Tomar todas as medidas de segurança no trabalho tais como: Sinalização, Advertência, Avisos, Tapumes, enfim, todos os meios necessários a evitar acidentes ou outros imprevistos;
- i) Responder de maneira absoluta e inescusável pela perfeita técnica dos serviços, quanto ao processo de aplicação dos materiais, inclusive suas quantidades, competindo-lhe, também, a dos serviços que, não aceitos pela fiscalização da CONTRATANTE, devam ser refeitos;
- j) facilitar à FISCALIZAÇÃO o acesso aos procedimentos e técnicas adotados;
- l) responder integralmente por perdas e danos que vier a causar ao CONTRATANTE ou a terceiros, em razão de ação ou omissão, dolosa ou culposa, sua ou dos seus prepostos, independentemente de outras cominações contratuais ou legais a que estiver sujeita;
- m) Efetuar a matrícula da obra junto ao INSS.

PARÁGRAFO ÚNICO – O CONTRATANTE não aceitará, sob nenhum pretexto, a transferência de responsabilidade da CONTRATADA para outras entidades, sejam fabricantes, técnicos ou quaisquer outros.

CLÁUSULA TERCEIRA — DAS OBRIGAÇÕES DA CONTRATANTE

Para garantir o fiel cumprimento do objeto deste Contrato, a CONTRATANTE se compromete a:

- I) Efetuar o pagamento na forma convencionada neste instrumento, desde que preenchidas as formalidades previstas neste contrato;
- II) Designar o servidor _____, para, na qualidade de fiscal, acompanhar a execução do objeto;
- III) Comunicar à contratada, através do executor designado, qualquer problema que ocorra na execução do objeto.

CLÁUSULA QUARTA - DAS MEDIÇÕES

As medições dos serviços serão parciais, de acordo com o cronograma físico financeiro apresentado pela licitante.

SUBCLÁUSULA PRIMEIRA

A contratada deverá apresentar a fatura, bem como os demais documentos exigidos, de acordo com cada medição, considerando-se este como o momento do adimplemento da etapa;



000140

**ESTADO DO MARANHÃO
PREFEITURA MUNICIPAL DE BURITIRANA
COMISSÃO PERMANENTE DE LICITAÇÃO**

SUBCLÁUSULA SEGUNDA

A primeira medição só será realizada com a apresentação da cópia da Anotação de Responsabilidade Técnica - ART da obra junto ao CREA-MA, bem como documento que comprove que a obra foi matriculada no INSS.

SUBCLÁUSULA TERCEIRA

As demais medições serão liberadas com a apresentação da Guia de Recolhimento junto ao INSS referente ao mês imediatamente anterior à solicitação do pagamento.

SUBCLÁUSULA QUARTA

A medição final só será liberada contra a apresentação da CND junto ao INSS, bem como do Certificado de Regularidade junto ao FGTS, da obra contratada.

CLÁUSULA QUINTA - DO PREÇO DOS SERVIÇOS, DAS CONDIÇÕES DE PAGAMENTO

Pela execução dos serviços a que alude este contrato fica estabelecido o preço global de R\$ _____ (_____) e que será pago diretamente pela Secretaria Municipal de Finanças ou por outro setor específico da Prefeitura Municipal de Buritirana (MA), em conformidade com as medições dos serviços executados, com base nos preços unitários da Proposta da CONTRATADA.

SUBCLÁUSULA PRIMEIRA

O pagamento dos serviços de que trata este contrato será efetuado em Reais, após aferição dos respectivos serviços pela Fiscalização designada pela Secretaria Municipal de Infraestrutura Meio Ambiente Trânsito e Transporte.

SUBCLÁUSULA SEGUNDA

O prazo para pagamento dos serviços contratados será de até 30 (Trinta) dias contados a partir da apresentação da fatura à CONTRATANTE.

CLÁUSULA SEXTA - DO PRAZO DE EXECUÇÃO DAS OBRAS E DO RECEBIMENTO FINAL

O prazo para execução das obras e serviços ora contratados será de acordo com o cronograma físico-financeiro, em conformidade com a Ordem de Serviço a ser emitida pela CONTRATANTE e aceita pela CONTRATADA.

SUBCLÁUSULA PRIMEIRA

O Termo de Recebimento Definitivo a que se refere este contrato será lavrado até 30 (Trinta) dias após a conclusão das obras e serviços, uma vez que tenham sido realizadas todas as medições e apropriações referentes a acréscimos e/ou supressões autorizadas pela CONTRATANTE, habilitando a CONTRATADA.



000150

**ESTADO DO MARANHÃO
PREFEITURA MUNICIPAL DE BURITIRANA
COMISSÃO PERMANENTE DE LICITAÇÃO**

SUBCLÁUSULA SEGUNDA

Quando por parte da CONTRATANTE ocorrer motivos relevantes que impeçam temporariamente a execução deste CONTRATO, o seu prazo de execução será interrompido com as partes firmando documento neste sentido.

CLÁUSULA SÉTIMA - DA CLASSIFICAÇÃO ORÇAMENTÁRIA E EMPENHO

As despesas decorrentes deste contrato correrão à conta dos seguintes recursos:

15.451.0004.1 - 016 – Pavimentação de Vias Urbanas
4.4.90.51 – Obras e instalações

CLÁUSULA OITAVA – DO PRAZO DE VIGÊNCIA CONTRATUAL

A vigência do presente contrato será de até 31.12.2020, podendo ser prorrogada nos termos e condições previstas na Lei nº 8.666/93, se de interesse da CONTRATANTE.

CLÁUSULA NONA - DAS PENALIDADES

No caso de inadimplemento na execução total ou parcial do avençado, bem como no atraso na execução contratual, o adjudicatário ficará sujeito às penalidades abaixo relacionadas, garantida prévia defesa em regular processo administrativo:

- a) Advertência;
- b) multa;
- c) suspensão temporária de participar de licitações e impedimento de contratar com a Prefeitura Municipal de Buritirana –MA por até dois anos;
- d) Declaração de inidoneidade para licitar ou contratar com a Administração Pública.

PARÁGRAFO PRIMEIRO

O atraso na execução do objeto da presente licitação implicará na incidência de multa de 1% (um por cento) por dia, calculada sobre o valor total do contrato, até o limite de 30% (trinta por cento) do respectivo valor;

PARÁGRAFO SEGUNDO

Caso o atraso seja superior a dez dias úteis restará caracterizado o descumprimento total da obrigação contratual, cabendo à Administração Pública promover as medidas cabíveis;

PARÁGRAFO TERCEIRO

O descumprimento total da obrigação assumida, bem assim a recusa em assinar o instrumento contratual e ainda a recusa em executar o objeto licitado implicará na incidência de multa de 10% (dez por cento), calculada sobre o valor total do contrato/proposta, bem como a aplicação das demais sanções estabelecidas;



000151

**ESTADO DO MARANHÃO
PREFEITURA MUNICIPAL DE BURITIRANA
COMISSÃO PERMANENTE DE LICITAÇÃO**

PARÁGRAFO QUARTO

A aplicação das penalidades será precedida da concessão da oportunidade de ampla defesa e contraditório por parte do adjudicatário, na forma da Lei;

PARÁGRAFO QUINTO

Os valores resultantes da aplicação das multas previstas serão cobrados pela via administrativa, devendo ser recolhida no prazo máximo de 10 (dez) dias corridos, a contar da data de recebimento da comunicação ou, se não atendido, judicialmente, pelo rito e com os encargos da execução fiscal, assegurado o contraditório e ampla defesa;

PARÁGRAFO SEXTO

O licitante que ensejar o retardamento da execução da licitação, não mantiver a proposta, falhar ou fraudar na execução do contrato, comportar-se de modo inidôneo, fizer declaração falsa ou cometer fraude fiscal, garantido o devido processo legal, ficará impedido de licitar e contratar com a Administração, pelo prazo de até 02 (dois) anos, enquanto perdurarem os motivos determinantes da punição ou até que seja promovida a reabilitação perante a própria autoridade que aplicou a penalidade, sem prejuízo das multas previstas neste edital e das demais cominações legais;

PARÁGRAFO SÉTIMO

O valor das multas aplicadas será devidamente corrigido pela variação IGPM, até a data de seu efetivo pagamento, e recolhido em até 05 (cinco) dias da data de sua cominação, mediante Guia de Recolhimento Oficial.

CLAÚSULA DÉCIMA - DA RESCISÃO DO CONTRATO

A inexecução total ou parcial do contrato enseja a sua rescisão, se houver uma das ocorrências prescritas nos artigos 77 a 81 da Lei nº 8.666/93, de 21/06/93.

1) Constituem motivo para rescisão do Contrato:

- a) O não-cumprimento de cláusulas contratuais, especificações e prazos.
- b) O cumprimento irregular de cláusulas contratuais, especificações e prazos, levando a Administração a comprovar a impossibilidade da conclusão dos serviços ou fornecimento nos prazos estipulados.
- c) A paralisação da execução do serviço, sem justa causa e prévia comunicação à Administração.
- d) O desatendimento das determinações regulares da autoridade designada para acompanhar e fiscalizar a sua execução, assim como as de seus superiores.
- e) O cometimento reiterado de faltas na sua execução, anotadas na forma do parágrafo primeiro do artigo 67 da Lei nº 8.666, de 21 de junho de 1993.
- f) A decretação da falência ou instauração da insolvência civil.
- g) A dissolução da sociedade ou o falecimento do contratado.
- h) A alteração social ou a modificação da finalidade ou da estrutura da empresa que prejudique a execução do contrato.
- i) Razões de interesse público, de alta relevância e amplo conhecimento justificadas e determinadas pela máxima autoridade Administrativa a que está subordinado o contratante e exaradas no processo Administrativo a que se refere o contrato.



000152

**ESTADO DO MARANHÃO
PREFEITURA MUNICIPAL DE BURITIRANA
COMISSÃO PERMANENTE DE LICITAÇÃO**

- j) A supressão, por parte da Administração, dos serviços, acarretando modificações do valor inicial do contrato além do limite permitido no parágrafo primeiro do artigo 65 da lei nº 8.666, de 21 de junho de 1993.
- k) A suspensão de sua execução por ordem escrita da Administração, por prazo superior a 120 (cento e vinte) dias, salvo em caso de calamidade pública, grave perturbação da ordem interna ou guerra, ou ainda por repetidas suspensões que totalizem o mesmo prazo, independentemente do pagamento obrigatório de indenizações pelas sucessivas e contratualmente imprevistas desmobilizações e mobilizações e outras previstas, assegurado ao contratado, nesses casos, o direito de optar pela suspensão do cumprimento das obrigações assumidas até que seja normalizada a situação.
- l) O atraso superior a 90 (noventa) dias dos pagamentos devidos pela Administração decorrentes dos serviços ou parcelas destes, já recebidos ou executados, salvo em caso de calamidade pública grave perturbação da ordem interna ou guerra assegurado ao contratado o direito de optar pela suspensão do cumprimento de suas obrigações até que seja normalizada a situação.
- m) A não-liberação, por parte da Administração, de área, local ou objeto para execução de serviços, nos prazos contratuais, bem como das fontes de materiais naturais especificadas nos projetos.
- n) A ocorrência de caso fortuito ou força maior, regularmente comprovada, impeditiva da execução do contrato.
- o) O descumprimento do disposto no inciso V do art. 27, sem prejuízo das sanções penais cabíveis.
- p) A subcontratação total ou parcial do seu objeto, a associação do contratado com outrem, a cessão ou transferência, total ou parcial da posição contratual, bem como a fusão execução do contrato.

CLAUSULA DÉCIMA PRIMEIRA – DA SUBCONTRATAÇÃO

Não é permitida a subcontratação total ou parcial para a execução do contrato.

CLAUSULA DÉCIMA SEGUNDA - DO FORO

Fica eleito o foro da cidade de Senador La Rocque – MA, comarca da qual o município de Buritirana - MA é termo judiciário, com renúncia expressa de qualquer outro, por mais privilegiado que seja, para dirimir quaisquer dúvidas ou litígios oriundos da execução deste contrato.

E, para firmeza e como prova de assim haverem, entre si, ajustado e contratado, é lavrado o presente instrumento em 02 (duas) vias de igual teor, que, depois de lido e achado conforme, é assinado pela Contratada e pelas testemunhas abaixo nomeadas.

Buritirana (MA), _____ de _____ de _____

CONTRATANTE

Prefeito Municipal

CONTRATADO

Representante Legal

TESTEMUNHAS:

CPF: _____

CPF: _____



000153

ESTADO DO MARANHÃO
PREFEITURA MUNICIPAL DE BURITIRANA
COMISSÃO PERMANENTE DE LICITAÇÃO

TOMADA DE PREÇOS Nº 001/2020 - CPL

ANEXO V
(MODELO)

DECLARAÇÃO

A Empresa _____, inscrita no CNPJ n.º _____, por intermédio de seu representante legal, Sr.(a). _____, portador (a) da Cédula de Identidade de n.º _____ e do CPF n.º _____, **DECLARA**, para os fins do disposto no inciso V do art. 27º da Lei n.º 8.666/93, acrescido pela Lei n.º 9.854/99, que não emprega menor de dezoito anos em trabalho noturno, perigoso ou insalubre e não emprega menor de dezesseis anos.

Ressalva: Emprega menor, a partir de quatorze anos, na condição de aprendiz ().

Data _____

Representante Legal

(Observação: Em caso afirmativo assinala a ressalva acima).



000154

ESTADO DO MARANHÃO
PREFEITURA MUNICIPAL DE BURITIRANA
COMISSÃO PERMANENTE DE LICITAÇÃO

TOMADA DE PREÇOS Nº 001/2020 - CPL

ANEXO VI
(MODELO)

DECLARAÇÃO DE INEXISTÊNCIA DE FATO
SUPERVENIENTE IMPEDITIVO DA HABILITAÇÃO

O signatário da presente, em nome da Empresa _____ declara, sob as penas da Lei, nos termos do parágrafo 2º do art. 32 da Lei n.º 8.666/93 que, após o seu cadastramento, nenhum fato ocorreu que inabilite esta empresa a participar da **Tomada de Preços nº 001/2020 - CPL**, e que contra a mesma não existe pedido de falência ou recuperação judicial.

Local e data:

(Nome e assinatura do responsável legal pelo proponente)



ESTADO DO MARANHÃO
PREFEITURA MUNICIPAL DE BURITIRANA
COMISSÃO PERMANENTE DE LICITAÇÃO

00057

TOMADA DE PREÇOS Nº 001/2020 - CPL

ANEXO VII

MODELO DE DECLARAÇÃO DE ENQUADRAMENTO À LC Nº 123/06

A empresa _____ DECLARA, sob as penas da lei, especialmente o disposto no art. 299, do Código Penal Brasileiro, que se encontra enquadrada na condição de _____ (Microempresa, Empresa de Pequeno Porte, Microempreendedor Individual ou Cooperativa de Consumo) e que inexistente fato superveniente que implique no seu desenquadramento dessa situação.

Por ser verdade, firmo a presente declaração.

Buritirana - MA. ____ de ____ de ____

Representante Legal da Empresa