



000002

ESTADO DO MARANHÃO
PREFEITURA MUNICIPAL DE BURITIRANA
SECRETARIA MUNICIPAL DE EDUCAÇÃO CULTURA E ESPORTE

Ofício nº 0932019

Buritirana (MA), 12 de Agosto de 2019

A Secretaria Municipal de Educação vem por meio deste solicitar seja autorizada a deflagração de procedimento licitatório com objeto contratação de empresa de engenharia para a execução de serviços de modernização do estádio de futebol do município de Buritirana (MA).

O valor estimado para a contratação é de R\$ 557.190,48 (quinhentos e cinquenta e sete mil, cento e noventa reais e quarenta e oito centavos), conforme projeto básico/executivo em anexo.

Por fim, declaramos que as despesas encontram-se em consonância com a LDO, PPA e LOA.

Atenciosamente,

Edinecy Santos Costa
Secretária Municipal de Educação

AO
EXMO. SR.
VAGTONIO BRANDÃO DOS SANTOS
PREFEITO MUNICIPAL
NESTA



TERMO DE REFERÊNCIA

As interessadas em contratar com a Administração Pública Municipal deverão observar as seguintes exigências:

1. DA HABILITAÇÃO

1.1 - As licitantes deverão apresentar os seguintes documentos de habilitação nos autos do certame:

- a) Registro comercial, no caso de empresa individual; ato constitutivo, estatuto ou contrato social e suas alterações, devidamente registrado, em se tratando de sociedade comercial, e, no caso de sociedade por ações, acompanhados dos documentos de eleição de seus administradores; inscrição do ato constitutivo, no caso de sociedades civis, acompanhada de prova de diretoria em exercício;
- b) Prova de inscrição no Cadastro Nacional de Pessoa Jurídica – CNPJ/MF;
- c) Prova de Regularidade com a Fazenda Federal e Seguridade Social (Certidão de Quitação de Tributos Federais e Certidão quanto à Dívida Ativa da União);
- d) Prova de Regularidade com a Fazenda Estadual (Certidão Negativa da Fazenda Estadual e Dívida Ativa).
- e) Prova de Regularidade com a Fazenda Municipal (Tributos Mobiliários e Imobiliários);
- f) Prova de Regularidade relativa ao Fundo de Garantia por Tempo de Serviço (FGTS), demonstrando situação regular no cumprimento dos encargos sociais instituídos por lei (CRF do FGTS);
- g) Prova de inexistência de débitos inadimplidos perante a Justiça do Trabalho, mediante a apresentação de certidão negativa, nos termos do Título VII-A da Consolidação das Leis do Trabalho, aprovada pelo Decreto-Lei nº 5.452, de 1º de maio de 1943.
- h) Prova de inscrição no cadastro de contribuintes Estadual e/ou Municipal, se houver, relativo ao domicílio da licitante, pertinente ao seu ramo de atividade e compatível com o objeto contratual;
- i) Certidão Negativa de Falência e Recuperação Judicial, expedida pelo distribuidor da sede da pessoa jurídica;
- j) Prova de registro da empresa no Conselho Regional de Engenharia, Arquitetura e Agronomia – CREA;
- l) Comprovação da Licitante de que, **eventualmente declarada vencedora do certame, disporá, na data da contratação, de profissional de nível superior ou outro devidamente reconhecido pelo CREA, detentor de Certidão de Acervo Técnico - CAT por execução de obra ou serviço da natureza e volume equivalente ao objeto a que propõe executar;**
 - l.1) Para fins de comprovação da capacitação técnico-profissional supra, as licitantes poderão apresentar tantos atestados quantos julgarem necessários e pertinentes a um ou mais profissionais;
 - l.2) A comprovação de disponibilidade do profissional, prevista na alínea “l”, **poderá ser feita por meio de declaração formal;**
 - l.3) Os profissionais indicados pela licitante, para fins de comprovação da capacitação técnico-profissional, deverão participar do serviço/obra objeto desta licitação, podendo ser substituídos por outro com experiência equivalente ou superior, mediante prévia autorização da Administração Pública Municipal (§ 10º, do art. 30, da Lei nº 8.666/93);



000004

ESTADO DO MARANHÃO
PREFEITURA MUNICIPAL DE BURITIRANA
SECRETARIA MUNICIPAL DE EDUCAÇÃO CULTURA E ESPORTE

- m)** Declaração a que alude o art. 27º, V da Lei nº 8.666/93;
- n)** Balanço patrimonial e demonstrações contábeis do último exercício social, com o devido registro na Junta Comercial, já exigíveis e apresentados na forma da Lei, em cópia autenticada, que comprovem a boa situação financeira da empresa, vedada a sua substituição por balancetes ou balanços provisórios;
- n.1)** A boa situação financeira da empresa será avaliada pelos índices de Liquidez Geral (LG), Solvência Geral (SG) e Liquidez Corrente (LC), os quais devem ser maior que 1,00, resultante da aplicação das seguintes fórmulas:

$$LG = \frac{\text{ATIVO CIRCULANTE} + \text{REALIZÁVEL A LONGO PRAZO}}{\text{PASSIVO CIRCULANTE} + \text{EXIGÍVEL A LONGO PRAZO}}$$

$$SG = \frac{\text{ATIVO TOTAL}}{\text{PASSIVO CIRCULANTE} + \text{EXIGÍVEL A LONGO PRAZO}}$$

$$LC = \frac{\text{ATIVO CIRCULANTE}}{\text{PASSIVO CIRCULANTE}}$$

- n.2)** As fórmulas dos índices contábeis referidos deverão estar devidamente aplicadas em memorial de cálculos juntado ao balanço.
- n.3.)** Caso o memorial não seja apresentado, a Comissão de Licitação efetuará os cálculos.
- n.4)** Se necessária a atualização do balanço e do capital social, deverá ser apresentado, juntamente com os documentos em apreço, o memorial de cálculo correspondente.
- n.5)** Serão considerados aceitos como na forma da Lei o balanço patrimonial e demonstrações contábeis assim apresentados:
- n.5.1)** sociedades regidas pela Lei nº 6.404/76 (sociedade anônima):
- publicados em Diário Oficial; ou
 - publicados em jornal de grande circulação; ou
 - por fotocópia registrada ou autenticada na Junta Comercial da sede ou domicílio do licitante.
- n.5.2)** sociedades por cota de responsabilidade limitada (LTDA):
- por fotocópia do Livro Diário, devidamente autenticado na Junta Comercial da sede ou domicílio do licitante ou em outro órgão equivalente; ou
 - por fotocópia do Balanço e das Demonstrações Contábeis devidamente registrados ou autenticados na Junta Comercial da sede ou domicílio do licitante.
- n.5.3)** sociedade criada no exercício em curso:
- fotocópia do Balanço de Abertura, devidamente registrado ou autenticado na Junta Comercial da sede ou domicílio do licitante.
- n.5.4)** o balanço patrimonial e as demonstrações contábeis deverão estar assinados por contador ou por outro profissional equivalente, devidamente registrado no Conselho Regional de Contabilidade.

2. DA ACEITAÇÃO DAS PROPOSTAS

2.1. As propostas deverão ser apresentadas da seguinte forma:

2.1.1. Em papel timbrado da licitante, datilografada ou impressa por qualquer outro meio, datada e assinada pelo seu responsável ou representante legal da licitante, rubricada, isenta de emendas, rasuras, ressalvas ou entrelinhas, contendo, necessariamente, os preços, em moeda corrente nacional, em valores unitários e totais, absolutamente líquidos já incluídos todos os encargos inerentes ao objeto; contendo:

- a) Prazo de validade da proposta, que não poderá ser inferior a 60 (sessenta) dias, contados a partir da data de abertura da licitação;



000005

ESTADO DO MARANHÃO
PREFEITURA MUNICIPAL DE BURITIRANA
SECRETARIA MUNICIPAL DE EDUCAÇÃO CULTURA E ESPORTE

- b) Prazo de execução será de acordo com o cronograma físico-financeiro do projeto básico/executivo da obra;
- c) O preço total da proposta em algarismo e por extenso;
- 2.2.** As propostas deverão apresentar preços correntes de mercado, conforme estabelece o art. 43, inciso IV da Lei nº 8.666/93 e ainda:
- 2.2.1.** Planilha orçamentária, assinada na última folha e rubricada nas demais pelo representante legal;
- 2.2.2.** Composição unitária de preços;
- 2.2.3.** Composição de B.D.I.;
- 2.2.4.** Composição de encargos sociais;
- 2.2.5.** Cronograma Físico-Financeiro
- 2.3.** É de exclusiva responsabilidade dos licitantes a descrição de todos os dados da proposta apresentada;
- 2.4.** Não serão consideradas as propostas apresentadas fora do prazo, bem como aquelas que contiverem rasuras, emendas, borrões ou entrelinhas, de modo a ensejar dubiedade, principalmente em relação a valores;
- 2.5.** As propostas de preços serão abertas em ato público, em data a ser definida pela Comissão Permanente de Licitação e comunicada previamente às licitantes.

3 - DAS PENALIDADES

3.1 - No caso de inadimplemento na execução total ou parcial do avençado, bem como no atraso na execução contratual, o adjudicatário ficará sujeito às penalidades abaixo relacionadas, garantida prévia defesa em regular processo administrativo:

- a) Advertência;
- b) multa;
- c) suspensão temporária de participar de licitações e impedimento de contratar com a Prefeitura Municipal de Buritirana – MA por até dois anos;
- d) Declaração de inidoneidade para licitar ou contratar com a Administração Pública.

3.2 - O atraso na execução do objeto da presente licitação implicará na incidência de multa de 1% (um por cento) por dia, calculada sobre o valor total do contrato, até o limite de 30% (trinta por cento) do respectivo valor;

3.2.1 - Caso o atraso seja superior a dez dias úteis restará caracterizado o descumprimento total da obrigação contratual, cabendo à Administração Pública promover as medidas cabíveis;

3.3 - O descumprimento total da obrigação assumida, bem assim a recusa em assinar o instrumento contratual e ainda a recusa em executar o objeto licitado implicará na incidência de multa de 10% (dez por cento), calculada sobre o valor total do contrato/proposta, bem como a aplicação das demais sanções estabelecidas;

3.4 - A aplicação das penalidades será precedida da concessão da oportunidade de ampla defesa e contraditório por parte do adjudicatário, na forma da Lei;

3.5 - Os valores resultantes da aplicação das multas previstas serão cobrados pela via administrativa, devendo ser recolhida no prazo máximo de 10 (dez) dias corridos, a contar da data de recebimento da comunicação ou, se não atendido, judicialmente, pelo rito e com os encargos da execução fiscal, assegurado o contraditório e ampla defesa;

3.6 - O licitante que ensejar o retardamento da execução da licitação, não mantiver a proposta, falhar ou fraudar na execução do contrato, comportar-se de modo inidôneo, fizer declaração falsa ou cometer fraude fiscal, garantido o devido processo legal, ficará impedido de licitar e contratar



000006

ESTADO DO MARANHÃO
PREFEITURA MUNICIPAL DE BURITIRANA
SECRETARIA MUNICIPAL DE EDUCAÇÃO CULTURA E ESPORTE

com a Administração, pelo prazo de até 02 (dois) anos, enquanto perdurarem os motivos determinantes da punição ou até que seja promovida a reabilitação perante a própria autoridade que aplicou a penalidade, sem prejuízo das multas previstas neste edital e das demais cominações legais;

3.7. O valor das multas aplicadas será devidamente corrigido pela variação IGPM, até a data de seu efetivo pagamento, e recolhido em até 05 (cinco) dias da data de sua cominação, mediante Guia de Recolhimento Oficial.

4 – DAS OBRIGAÇÕES DA CONTRATADA

4.1 Executar os serviços obedecendo fielmente o Projeto Básico/Executivo;

4.2 Arcar com todas as despesas com equipamentos, utensílios, materiais, mão-de-obra, pagamento de seguro, tributos, impostos, taxas e demais obrigações vinculadas à legislação tributária, trabalhista e previdenciária e todos os demais encargos tributários ou não decorrentes do objeto do contrato;

4.3. Cumprir fielmente o contrato, inclusive os prazos de execução dos serviços nos termos avençados, executando-os sob sua inteira responsabilidade;

4.4. Manter durante o prazo de execução do contrato as exigências de habilitação e qualificação previstas na licitação;

4.5. Atender, imediatamente, todas as solicitações da fiscalização da CONTRATANTE, relativamente aos serviços contratados;

4.6. Registrar a obra no CREA;

4.7. Cumprir todas as leis, regulamentos e determinações das autoridades constituídas, em especial o Código de Obras e de Postura deste Município;

4.8. Tomar todas as medidas de segurança no trabalho tais como: Sinalização, Advertência, Avisos, Tapumes, enfim, todos os meios necessários a evitar acidentes ou outros imprevistos;

4.9. Responder de maneira absoluta e inescusável pela perfeita técnica dos serviços, quanto ao processo de aplicação dos materiais, inclusive suas quantidades, competindo-lhe, também, a dos serviços que, não aceitos pela fiscalização da CONTRATANTE, devam ser refeitos;

4.10. Facilitar à FISCALIZAÇÃO o acesso aos procedimentos e técnicas adotados;

4.11. Responder integralmente por perdas e danos que vier a causar ao CONTRATANTE ou a terceiros, em razão de ação ou omissão, dolosa ou culposa, sua ou dos seus prepostos, independentemente de outras cominações contratuais ou legais a que estiver sujeita;

4.12. Efetuar a matrícula da obra junto ao INSS.

5 – DAS OBRIGAÇÕES DA CONTRATANTE

5.1 - A Contratante, durante a vigência do contrato, se compromete a:

5.1.1. Efetuar o pagamento na forma convencionada, desde que preenchidas as formalidades previstas neste contrato;

5.1.2. Designar um profissional, se necessário, para, na qualidade de fiscal, acompanhar a execução do objeto;

5.1.3. Comunicar à contratada, através do executor designado, qualquer problema que ocorra na execução do objeto.

000007



MODERNIZAÇÃO DO ESTÁDIO DE FUTEBOL NO MUNICÍPIO DE BURITIRANA-MA

LOCAL: BURITIRANA - MA
CONVÊNIO SICONV: 880489/2018

BURITIRANA-MA.
Maio, 2019

1. SERVIÇOS PRELIMINARES

1.1 Placa da Obra

Será fixada no empreendimento, uma placa de identificação nas dimensões (3,00 x 2,00) m, confeccionada em material resistente às intempéries, contendo informações relativas à obra e cores padrão PREFEITURA.

A placa deverá ser instalada em local de fácil visibilidade e o fornecimento, serviços de instalação e manutenção durante a execução da obra serão atribuídos ao Construtor. Será instalada uma placa para todo o projeto.

1.2 Limpeza Mecânica e Regularização do Terreno

A limpeza do terreno compreenderá os serviços de capina, desmatamento, destocamento e remoção do entulho em uma área de 634,33 m², com equipamento mecânico apropriado. A área após limpeza deverá estar isenta de árvores, arbustos e lixo, possibilitando o início da obra.

Após a limpeza da obra, deverá ser executado o nivelamento do terreno, de forma a deixá-lo com as cotas fixadas no projeto arquitetônico. As áreas externas deverão ser regularizadas de forma a permitir o fácil acesso aos usuários e o perfeito escoamento das águas pluviais.

2. INFRA ESTRUTURA

2.1 Locação da obra

A locação da obra deverá ser executada, conforme projeto aprovado, utilizando instrumentos e métodos adequados.

A demarcação será feita pelo método de gabarito. O gabarito será executado em madeira, envolvendo todo o perímetro da obra. As tábuas que compõem esses quadros precisam ser niveladas, alinhadas, aprumadas, bem como fixadas em barrotes (3"x3") e travadas para resistirem à tensão dos fios de demarcação sem oscilar ou deslocar da posição correta. Após a execução do gabarito, serão marcados nos mesmos os eixos de paredes ou pilares, segundo as dimensões determinadas no projeto.

Arquibancada e vestiários, Fundação Profunda:

- Estaca pré-moldada de concreto, seção quadrada, capacidade de 25 toneladas, comprimento total cravado acima de 5m até 12m, bate-estacas por gravidade.

Banheiros, Fundação Rasa:

- Bloco em concreto armado 40x40x30 cm.

3. SUPER-ESTRUTURA

- Na leitura e interpretação do projeto estrutural e respectiva memória de cálculo, será sempre levado em conta que os mesmos obedecerão às normas da ABNT aplicáveis a cada caso, na sua forma mais recente.
- A execução da estrutura deverá satisfazer plenamente as normas da ABNT acima referidas, como NBR- 6118 (NB- 1), NBR-6120 (NB- 5), e demais normas, no que couber.
- Serão observadas rigorosamente todas as particularidades do Projeto de Arquitetura.
- A execução de qualquer parte da estrutura implicará na integral responsabilidade do CONSTRUTOR por sua resistência e estabilidade.
- A resistência do concreto e o tipo de aço serão aqueles definidos no Projeto.
- As barras de aço não deverão apresentar ferrugem, manchas de óleo, argamassa aderente ou qualquer outra substância que impeça uma perfeita aderência ao concreto.
- As perfurações para a passagem de canalizações através de vigas e outros elementos estruturais, quando inteiramente inevitáveis, serão asseguradas por buchas adaptadas nas formas, de acordo com o projeto. A localização de tais furos serão objetos de atento estudo por parte do CONSTRUTOR, no sentido de evitar o enfraquecimento da peça, com prejuízo da estrutura. Nos casos em que não haja indicações precisas no projeto estrutural, os furos deverão ser situados, tanto quanto possível, fora da zona de trabalho das peças de concreto, devendo ainda ser consultado o profissional responsável pelo projeto.
- Afim de se evitar qualquer variação de coloração ou textura, deverão ser empregados materiais de origem, natureza e qualidade rigorosamente uniformes.

4. ALVENARIA

- As alvenarias serão executadas com tijolos furados e obedecerão às dimensões e alinhamentos indicados no Projeto de Execução.

- Os tijolos serão do tipo cerâmico, de dimensões 10 x 20 x 20 cm, devendo apresentar arestas vivas e faces regulares. Deverão ser bem queimados, sonoros à percussão, apresentar boa resistência quanto à quebra, e sem variação de suas dimensões.
- No assentamento de cada fiada os tijolos ou blocos devem ser colocados alternadamente, de modo que as juntas fiquem colocadas em linhas horizontais contínuas e verticais descontínuas (amarração).
- As juntas terão espessura de até 15mm e serão rebaixadas a ponto de colher para que o emboço tenha boa aderência.
- Acima das esquadrias serão executadas vergas de concreto estrutural, de modo a garantir a integridade das esquadrias.
- Saliências maiores que 40 mm deverão ser preenchidas com alvenaria e não com argamassa.
- As características técnicas das lajotas de cerâmica deverão ser enquadradas de acordo como especificado pela NBR- 7171.

5. ESQUADRIAS

- As esquadrias de madeira, (Portas, guarnições, alisar etc.) deverão obedecer rigorosamente, quanto às dimensões, localização e tipo, conforme indicado em projeto arquitetônico.
- Toda a madeira a ser empregada deverá ser seca e isenta de defeitos que comprometam sua finalidade, tais como rachaduras, nós, escoriações, falhas, empenamentos, etc.
- O assentamento de marcos de portas será executado depois de tirados os pontos de revestimentos das paredes adjacentes; caso necessário serão utilizadas peças especiais para se assegurar que a largura delas seja sempre de acordo com os detalhes do projeto.
- As guarnições de madeira serão de pau d'arco, maracatiara ou angelim e fixadas à alvenaria por intermédio de grampos apropriados; serão empregados tantos grampos quanto necessário para garantir a perfeita fixação.
- Os serviços de assentamento das esquadrias metálicas serão realizados com a maior perfeição, mediante emprego de mão-de-obra especializada de primeira qualidade e de acordo com as normas técnicas. O material a empregar deverá ser novo, limpo, perfeitamente desempenado e sem defeito de fabricação. As esquadrias deverão ser dimensionadas adequadamente para resistir às cargas verticais resultantes do seu próprio



peso e dos vidros. As esquadrias não serão jamais forçadas em rasgos fora do esquadro ou de escassas dimensões. As esquadrias só poderão ser assentadas depois de examinadas e aprovadas, pela fiscalização, todas as condições de execução das mesmas.

- As portas internas deverão receber conjunto de ferragens apropriadas para salas ou banheiros, conforme sua utilização.

- As ferragens utilizadas serão em latão cromado, de acabamento brilhante, devendo ser novas e em perfeitas condições de funcionamento.

- Todas as esquadrias deverão obedecer rigorosamente às dimensões e localizações do projeto, devendo-se observar o tipo de janela especificada na legenda do projeto arquitetônico.

6. COBERTURA

6.1 ESTRUTURA DA COBERTURA ARQUIBANCADA E VESTIÁRIOS

Estrutura Metálica

Características e Dimensões do Material

São utilizadas estruturas metálicas compostas por treliças, terças metálicas e posteriormente das telhas metálicas leves.

O tipo de aço a ser adotado nos projetos de estruturas metálicas deverá ser tipo ASTM A-36 ou ASTM A572 gr50. Parafusos para ligações principais – ASTM A325 – galvanizado a fogo;

Parafusos para ligações secundárias – ASTM A307-galvanizado a fogo; Eletrodos para solda elétrica – AWS-E70XX;

Barras redondas para correntes – ASTM A36;

Chumbadores para fixação das chapas de base – ASTM A36; Perfis de chapas dobradas – ASTM A36;

Condições Gerais referência para a execução:

O fabricante da estrutura metálica poderá substituir os perfis que indicados nos Documentos de PROJETO de fato estejam em falta na praça. Sempre que ocorrer tal



necessidade, os perfis deverão ser substituídos por outros, constituídos do mesmo material, e com estabilidade e resistência equivalentes às dos perfis iniciais.

Em qualquer caso, a substituição de perfis deverá ser previamente submetida à aprovação da FISCALIZAÇÃO, principalmente quando perfis laminados tenham que ser substituídos por perfis de chapa dobrados.

Caberá ao fabricante da estrutura metálica a verificação da suficiência da secção útil de peças tracionadas ou fletidas providas de conexão parafusadas ou de furos para qualquer outra finalidade.

Todas as conexões deverão ser calculadas e detalhadas a partir das informações contidas nos Documentos de PROJETO.

As conexões de oficinas poderão ser soldadas ou parafusadas, prévio critério estabelecido entre FISCALIZAÇÃO E FABRICANTE. As conexões de campo deverão ser parafusadas.

As conexões de barras tracionadas ou comprimidas das treliças ou contraventamento deverão ser dimensionadas de modo a transmitir o esforço solicitante indicado nos Documentos de PROJETO, e sempre respeitando o mínimo de 3000 kg ou metade do esforço admissível na barra.

Para as barras fletidas as conexões deverão ser dimensionadas para os valores de força cortante indicados nos Documentos de PROJETO, e sempre respeitando o mínimo de 75% de força cortante admissível na barra; havendo conexões a momento fletor, aplicar-se-á critério semelhante.

Todas as conexões soldadas na oficina deverão ser feitas com solda de ângulo, exceto quando indicado nos Documentos de DETALHAMENTO PARA EXECUÇÃO.

Quando for necessária solda de topo, esta deverá ser de penetração total. Todas as soldas de importância deverão ser feitas na oficina, não sendo admitida solda no campo. As superfícies das peças a serem soldadas deverão se apresentar limpas isenta de óleo, graxa, rebarbas, escamas de laminação e ferrugem imediatamente antes da execução das soldas.

As conexões com parafusos ASTM A325 poderão ser do tipo esmagamento ou do tipo atrito.

Todas as conexões parafusadas deverão ser providas de pelo menos dois parafusos. O diâmetro do parafuso deverá estar de acordo com o gabarito do perfil, devendo ser no mínimo $\varnothing 1/2"$.

Todos os parafusos ASTM A325 Galvanizados deverão ser providos de porca hexagonal de tipo pesado e de pelo menos uma arruela revenida colocada no lado em que for dado o aperto.

Os furos das conexões parafusadas deverão ser executados com um diâmetro \varnothing 1/16" superior ao diâmetro nominal dos parafusos.

Estes poderão ser executados por puncionamento para espessura de material até 3/4"; para espessura maior, estes furos deverão ser obrigatoriamente broqueados, sendo, porém, admitido sub-puncionamento. As conexões deverão ser dimensionadas considerando-se a hipótese de os parafusos trabalharem a cisalhamento, com a tensão admissível correspondente à hipótese da rosca estar incluída nos planos de cisalhamento ($= 1,05 \text{ t} / \text{cm}^2$),

Os parafusos ASTM A325 galvanizados, quer em conexão do tipo esmagamento, como tipo atrito, deverão ser apertados de modo a ficarem tracionado, com 70% do esforço de ruptura por tração.

Os valores dos esforços de tração que deverão ser desenvolvidos pelo aperto estão indicados na tabela seguinte:

Parafusos (\varnothing)	Força de tração (t)
1/2"	5,40
5/8"	8,60
3/4"	12,70
7/8"	17,60
1"	23,00
1 1/8"	25,40
1 1/4"	32,00
1 3/8"	38,50
1 1/2"	46,40

Nas conexões parafusadas do tipo atrito, as superfícies das partes a serem conectadas deverão se apresentar limpas isenta de graxa, óleo, etc.

Para que se desenvolvam no corpo dos parafusos as forças de tração indicadas na tabela anterior, o aperto dos parafusos deverá ser dado por meio de chave calibrada, não sendo aceito o controle de aperto pelo método de rotação da porca. As chaves calibradas

deverão ser reguladas para valores de torque que correspondem aos valores de força de tração indicados na tabela anterior. Deverão ser feitos ensaios com os parafusos de modo a reproduzir suas condições de uso.

Para as conexões com parafusos ASTM A307 (ligações secundárias) e as conexões das correntes, poderão ser usadas porcas hexagonais do tipo pesado, correspondentes aos parafusos ASTM A394.

Transporte e Armazenamento

Deverão ser tomadas precauções adequadas para evitar amassamento, distorções e deformações das peças causadas por manuseio impróprio durante o embarque e armazenamento da estrutura metálica.

Para tanto, as partes da estrutura metálica deverão ser providas de contraventamentos provisórios para o transporte e armazenamento.

As partes estruturais que sofrerem danos deverão ser reparadas antes da montagem, de acordo com a solicitação do responsável pela fiscalização da obra.

Montagem:

A montagem da estrutura metálica deverá se processar de acordo com as indicações contidas no plano de montagem (ver documentos de detalhamento para execução e especificações técnicas).

O manuseio das partes estruturais durante a montagem deverá ser cuidadoso, de modo a se evitar danos nestas partes; as partes estruturais que sofrerem avarias deverão ser reparadas ou substituídas, de acordo com as solicitações da FISCALIZAÇÃO.

Os serviços de montagem deverão obedecer rigorosamente às medidas lineares e angulares, alinhamentos, prumos e nivelamento.

Deverão ser usados contraventamentos provisórios de montagem em quantidades suficientes sempre que necessário e estes deverão ser mantidos enquanto a segurança da estrutura o exigir.

As conexões provisórias de montagem deverão ser usadas onde necessárias e deverão ser suficientes para resistir aos esforços devidos ao peso próprio da estrutura, esforços de montagem, esforços decorrentes dos pesos e operação dos equipamentos de montagem e, ainda, esforços devidos ao vento.

Garantia:

O FABRICANTE deverá fornecer "Certificado de Garantia" cobrindo os elementos fornecidos quanto a defeitos de fabricação e montagem pelo período de 5 (cinco) anos, contados a partir da data de entrega definitiva dos SERVIÇOS.

Pintura:

Toda a superfície a ser pintada deverá estar completamente limpa, isenta de gorduras, umidade, ferrugem, incrustações, produtos químicos diversos, pingos de solda, carepa de laminação, furos, etc.

A preparação da superfície constará basicamente de jateamento abrasivo, de acordo com as melhores Normas Técnicas e obedecendo as seguintes Notas Gerais:

Depois da preparação adequada da superfície deverá ser aplicado 2 demãos de primer epóxi de 40 micras cada demão e posteriormente 2 demãos de esmalte alquídico também com 40 micras de espessura em cada demão.

Deverão ser respeitados os intervalos entre as demãos conforme a especificação dos fabricantes.

Para a cor do esmalte alquídico é indicado o amarelo ouro, conforme desenhos de arquitetura.

Inspeção e testes:

Todos os serviços executados estão sujeitos à inspeção e aceitação por parte da FISCALIZAÇÃO.

Normas Técnicas Relacionadas:

_ABNT NBR-8800 Projeto de estruturas de aço e de estruturas mistas de aço e concreto de edifícios;

_ABNT NBR 6120– Cargas para cálculo de estruturas de edificações;

_ABNT NBR 14762 – Dimensionamento de perfis formados a frio;

_ABNT NBR-8800 – Detalhamento para Execução e montagem de estruturas metálicas;

_AISC – Manual of Steel Structure, 9° edition.

Aplicação no Projeto



Estrutura da cobertura da quadra poliesportiva coberta.

Telhas Metálicas - onduladas calandradas e planas - aço pré-pintado branco e cinza (galvanizado)

Caracterização e Dimensões do Material

Telha

- Telha de aço/alumínio e = 0,5 mm

Sequência de execução

A colocação deve ser feita por fiadas, iniciando-se pelo beiral até a cumeeira, e simultaneamente em águas opostas. Obedecer à inclinação do projeto e a inclinação mínima determinada para cada tipo de telha. As primeiras fiadas devem ser amarradas às ripas com arame de cobre.

Aplicação no Projeto e Referência com os Desenhos

- Referências:

Arquitetônico

Normas Técnicas relacionadas:

ABNT NBR 14514:2008, Telhas de aço revestido de seção trapezoidal – Requisitos.

6.2 COBERTURA BANHEIROS

- Trama de aço composta por ripas, caibros e terças para telhados de até 2 águas para telha de encaixe de cerâmica ou de concreto, incluso transporte vertical.

- Telhamento com telha cerâmica capa-canal, tipo plan, com até 2 águas, incluso transporte vertical.

7. FORRO

- O forro será em régua de PVC, usando mão de obra qualificada de primeira qualidade e de acordo com as normas técnicas. O material a empregar deverá ser de alta qualidade e sem defeito de fabricação.



8. REVESTIMENTO

- Os revestimentos apresentarão paramentos perfeitamente desempenados e aprumados.
- O revestimento de cada pano de parede só será iniciado depois de embutidas todas as canalizações que por ele estejam previstas passar.
- Depois de convenientemente limpas, as superfícies a revestir serão umedecidas e uniformemente chapiscadas com argamassa de cimento e areia no traço 1:3, de modo a garantir uma maior aderência do revestimento final.
- O emboço (Traço 1:3:3 de cimento, areia e saibro) deverá ser executado com a finalidade de cobrir e regularizar a superfície da base, propiciando uma superfície que permita receber o revestimento cerâmico.
- Todas as alvenarias, lajes e vigas, exceto as aparentes ou que prevêm tratamentos especiais, receberão revestimento em massa única, ou reboco, com argamassa de cimento e areia fina peneirada no traço 1:8, com espessura máxima de 25 mm.
- O reboco deverá ser regularizado e desempenado à régua, desempenadeira de aço, e alisado a esponja. Deverá apresentar superfície não áspera, aspecto uniforme, com paramento perfeitamente plano, não sendo aceita qualquer ondulação, desigualdade de alinhamento da superfície, ou falhas.
- Serão verificadas todas as etapas do processo executivo, desde a preparação das argamassas, alinhamentos dos panos, arestas, acabamento e a regularidade final da superfície.
- O assentamento do revestimento cerâmico deverá ser executado com argamassa de cimento colante, devendo posteriormente ser rejuntado com cimento branco, onde indicado no projeto.
- As peças cerâmicas deverão ser de primeira escolha, homogêneas e uniformes, com arestas bem definidas, apresentando esmalte perfeitamente liso sobre superfície plana, dificilmente riscável por ponta de aço.
- Não serão admitidas peças apresentando deformações, empenamentos ou escamas.
- Os banheiros receberão revestimento cerâmico até a altura do forro.

9. PISO

- O solo deverá ser previamente drenado, regularizado e bem apiloado de modo a constituir uma infra-estrutura de resistência uniforme.
- O lastro de concreto deverá ser executado em "Concreto magro" no traço volumétrico 1:3:5 (Cimento, areia grossa e seixo), na espessura mínima de 4 cm sobre substrato molhado e perfeitamente nivelado.
- Depois de nivelado o piso deverá receber uma camada de regularização apropriada para piso cerâmico.
- Em toda a área deverá ser executado piso cerâmico e rodapé cerâmico na altura de 10cm.

10. INSTALAÇÕES HIDRÁULICAS

- O projeto executivo elaborado obedece ao projeto arquitetônico, às especificações, às normas da ABNT, em especial a NBR- 5626, e aos critérios das concessionárias locais.
- Serão utilizados tubos e conexões de PVC rígido soldável para instalações de água fria, de fabricação TIGRE ou similar, com todos os serviços obedecendo a melhor técnica vigente.
- As bancadas serão em mármore de alta qualidade com espessura de 2cm.
- O reservatório superior em Polietileno, com capacidade para 3.000l, e será executado no local indicado no projeto, sobre vestiários.
- A cisterna terá capacidade de 20m³. Sua estrutura será em concreto armado, composta de estacas, blocos de fundação, viga baldrame, pilares e viga superior, sendo que todas as vigas e pilares terão seção de 20x20cm e o fechamento será em alvenaria de tijolo cerâmico espessura 20cm (uma vez), rebocada e impermeabilizada, tanto nas faces internas quanto externas. A tampa será em laje pré-moldada espessura 12cm tipo valterrama.

1-

11. INSTALAÇÕES SANITÁRIAS

- O projeto executivo elaborado obedece ao projeto arquitetônico, às especificações, às normas da ABNT, em especial a NBR- 8160, e aos critérios das concessionárias locais.
- O sistema de esgotamento sanitário será independente do sistema de águas pluviais. Dos diversos pontos de consumo, através de tubos de PVC horizontais ou verticais, até as caixas sifonadas, e em seguida as caixas de inspeção, são coletadas as águas servidas e enviadas à fossa séptica.
- Serão utilizados tubos e conexões de PVC rígido soldável para instalações de esgoto predial, de fabricação TIGRE ou similar, com todos os serviços obedecendo a melhor técnica vigente.

12. INSTALAÇÕES ELÉTRICAS

- O Projeto de Instalações Elétricas e Eletrônicas foi elaborado de modo a atender todas as necessidades do prédio, garantindo confiabilidade, seletividade e segurança. O projeto executivo elaborado satisfaz às prescrições da ABNT, particularmente a NB-5410, aos regulamentos das concessionárias locais.
- O emprego de eletrodutos rígidos será obrigatório para todas as instalações embutidas, salvo expressa indicação em contrário nas especificações ou no Projeto, sendo de PVC roscável, de acordo com a NBR- 6150.
- Os eletrodutos poderão ser cortados à serra, porém, deverão ser escareados à lima para remoção de rebarbas.
- A tubulação deverá ser instalada embutida na alvenaria de modo a não formar cotovelos ou depressões onde possa acumular água, devendo assim, apresentar ligeira e contínua declividade no sentido das caixas de passagem.
- As caixas de interruptores ou tomadas, quando localizadas próximas das portas, deverão prever um afastamento mínimo de 0,2 m destas.
- Afim de facilitar a enfição dos condutores, poderão ser usados produtos como lubrificantes, talco, pedra sabão ou vaselina em pasta.
- O desencapamento dos condutores para efetuar emendas deverá ser cauteloso, e só será permitido em pontos localizados nas caixas de passagem. Os fios deverão ser limpos e revestidos com fita isolante de borracha.

- Os pontos de luz nos tetos serão perfeitamente centralizados, ou alinhados nos respectivos ambientes, perfeitamente de acordo com a disposição constante do Projeto de Instalações Elétricas.
- As fiações e cabeaços telefônicas serão executadas com condutores de cobre estanhado, isolados em PVC, e com capa externa em PVC na cor cinza, de acordo com as normas da Telebrás.

13. PINTURA

- As superfícies a serem pintadas deverão ser examinadas, limpas e corrigidas de quaisquer imperfeições de revestimento antes do início do serviço.
- A eliminação da poeira deverá ser completa. As superfícies só deverão ser pintadas quando estiverem perfeitamente secas.
- Todas as paredes, tanto internas quanto externas, deverão ser pintadas com tinta acrílica na cor branco neve.
- A Segunda demão da pintura só poderá ser aplicada decorrido 24 (Vinte e quatro horas) da aplicação da primeira.
- As tintas deverão ser aprovadas pela FISCALIZAÇÃO nas embalagens originais de fábrica antes de sua aplicação.
- Deverão ser evitados escorrimentos ou respingos de tintas nas superfícies não destinadas a pinturas, tais como concreto aparente, ferragens, aparelhos de iluminação; quando aconselhável, tais superfícies deverão ser protegidas com papel, fita celulose ou materiais equivalentes.
- Os respingos que não poderem ser evitados deverão ser removidos com solvente adequado, enquanto a tinta estiver fresca.
- Os trabalhos de pintura externa ou em locais mal abrigados não deverão ser realizados em dias de chuva.
- Todas as portas, portões, grades e gradis metálicos serão pintadas com duas demãos, no mínimo, com tinta Esmalte Sintético tipo CORALIT Alto Brilho, ou similar, até conseguir perfeita cobertura da superfície.
- Todas as peças metálicas previstas para tratamento com pintura em esmalte sintético, receberão fundo "primer" anti-corrosivo tipo CHROMÖXIDO, ou similar.

[Handwritten signature]



Obra
MODERNIZAÇÃO DO ESTÁDIO DE FUTEBOL NO MUNICÍPIO DE
BURITIRANA/MA.
SICONV: 880489/2018
Bancos
SINAPI - 03/2019 - Maranhão
ORSE - 10/2018 - Sergipe

B.D.I.

22,5%

En. Argos Sociais 000022
Desonerado: embutido
nos preços unitário dos
insumos de mão de obra,
de acordo com as bases.

Planilha Orçamentária Sintética

Item	Código	Banco	Descrição	Und	Quant.	Valor Unit	Valor Unit com BDI	Total
01			SERVIÇOS PRELIMINARES					6.689,67
01.01	74209/001	SINAPI	PLACA DE OBRA EM CHAPA DE AÇO GALVANIZADO	m²	6,00	293,31	359,30	2.155,80
01.02	99059	SINAPI	LOCAÇÃO CONVENCIONAL DE OBRA, UTILIZANDO GABARITO DE TÁBUAS CORRIDAS PONTALETADAS A CADA 2,00M - 2 UTILIZAÇÕES. AF_10/2018	M	94,05	29,80	36,51	3.433,77
02			ARQUIBANCADA/VESTIÁRIO					486.489,90
02.01			INFRAESTRUTURA					51.032,98
02.01.1	89201	SINAPI	ESTACA PRÉ-MOLDADA DE CONCRETO, SEÇÃO QUADRADA, CAPACIDADE DE 25 TONELADAS, COMPRIMENTO TOTAL CRAVADO ACIMA DE 5M ATÉ 12M, BATE-ESTACAS POR GRAVIDADE SOBRE ROLOS (EXCLUSIVE MOBILIZAÇÃO E DESMOBILIZAÇÃO). AF_03/2016	M	496,00	54,16	66,35	32.909,60
02.01.2	96544	SINAPI	ARMAÇÃO DE BLOCO, VIGA BALDRAME OU SAPATA UTILIZANDO AÇO CA-50 DE 6,3 MM - MONTAGEM. AF_06/2017	KG	51,65	8,73	10,69	552,14
02.01.3	96545	SINAPI	ARMAÇÃO DE BLOCO, VIGA BALDRAME OU SAPATA UTILIZANDO AÇO CA-50 DE 8 MM - MONTAGEM. AF_06/2017	KG	289,38	8,53	10,45	3.024,02
02.01.4	96546	SINAPI	ARMAÇÃO DE BLOCO, VIGA BALDRAME OU SAPATA UTILIZANDO AÇO CA-50 DE 10 MM - MONTAGEM. AF_06/2017	KG	14,99	7,00	8,58	128,61
02.01.5	96547	SINAPI	ARMAÇÃO DE BLOCO, VIGA BALDRAME OU SAPATA UTILIZANDO AÇO CA-50 DE 12,5 MM - MONTAGEM. AF_06/2017	KG	73,96	6,28	7,69	568,75
02.01.6	96548	SINAPI	ARMAÇÃO DE BLOCO, VIGA BALDRAME OU SAPATA UTILIZANDO AÇO CA-50 DE 16 MM - MONTAGEM. AF_06/2017	KG	195,36	5,88	7,20	1.406,59
02.01.7	96550	SINAPI	ARMAÇÃO DE BLOCO, VIGA BALDRAME OU SAPATA UTILIZANDO AÇO CA-50 DE 25 MM - MONTAGEM. AF_06/2017	KG	656,94	5,91	7,24	4.756,25
02.01.8	96536	SINAPI	FABRICAÇÃO, MONTAGEM E DESMONTAGEM DE FÔRMA PARA VIGA BALDRAME, EM MADEIRA SERRADA, E=25 MM, 4 UTILIZAÇÕES. AF_06/2017	m²	92,70	38,13	46,71	4.330,02
02.01.9	96543	SINAPI	ARMAÇÃO DE BLOCO, VIGA BALDRAME E SAPATA UTILIZANDO AÇO CA-60 DE 5 MM - MONTAGEM. AF_06/2017	KG	20,02	9,92	12,15	243,24
02.01.10	94965	SINAPI	CONCRETO FCK = 25MPA, TRAÇO 1:2,3:2,7 (CIMENTO/ AREIA MÉDIA/ BRITA 1) - PREPARO MECÂNICO COM BETONEIRA 400 L. AF_07/2016	m³	8,39	302,87	371,02	3.112,86
02.02			SUPERESTRUTURA					190.886,18
02.02.1	92413	SINAPI	MONTAGEM E DESMONTAGEM DE FÔRMA DE PILARES RETANGULARES E ESTRUTURAS SIMILARES COM ÁREA MÉDIA DAS SEÇÕES MAIOR QUE 0,25 M², PÉ-DIREITO SIMPLES, EM MADEIRA SERRADA, 4 UTILIZAÇÕES. AF_12/2015	m²	1.012,75	53,46	65,49	66.325,00
02.02.2	92514	SINAPI	MONTAGEM E DESMONTAGEM DE FÔRMA DE LAJE MACIÇA COM ÁREA MÉDIA MAIOR QUE 20 M², PÉ-DIREITO SIMPLES, EM CHAPA DE MADEIRA COMPENSADA RESINADA, 4 UTILIZAÇÕES. AF_12/2015	m²	360,74	22,99	28,16	10.158,44
02.02.3	92777	SINAPI	ARMAÇÃO DE PILAR OU VIGA DE UMA ESTRUTURA CONVENCIONAL DE CONCRETO ARMADO EM UMA EDIFICAÇÃO TÉRREA OU SOBRADO UTILIZANDO AÇO CA-50 DE 8,0 MM - MONTAGEM. AF_12/2015	KG	739,82	8,53	10,45	7.731,12
02.02.4	83515	SINAPI	ESCORAMENTO FORMAS DE H=3,30 A 3,50 M, COM MADEIRA 3A QUALIDADE, NAO APARELHADA, APROVEITAMENTO TABUAS 3X E PRUMOS 4X	m³	790,01	15,65	19,17	15.144,49
02.02.5	92778	SINAPI	ARMAÇÃO DE PILAR OU VIGA DE UMA ESTRUTURA CONVENCIONAL DE CONCRETO ARMADO EM UMA EDIFICAÇÃO TÉRREA OU SOBRADO UTILIZANDO AÇO CA-50 DE 10,0 MM - MONTAGEM. AF_12/2015	KG	434,56	6,96	8,53	3.706,80
02.02.6	92775	SINAPI	ARMAÇÃO DE PILAR OU VIGA DE UMA ESTRUTURA CONVENCIONAL DE CONCRETO ARMADO EM UMA EDIFICAÇÃO TÉRREA OU SOBRADO UTILIZANDO AÇO CA-60 DE 5,0 MM - MONTAGEM. AF_12/2015	KG	784,97	9,96	12,20	9.576,63
02.02.7	92779	SINAPI	ARMAÇÃO DE PILAR OU VIGA DE UMA ESTRUTURA CONVENCIONAL DE CONCRETO ARMADO EM UMA EDIFICAÇÃO TÉRREA OU SOBRADO UTILIZANDO AÇO CA-50 DE 12,5 MM - MONTAGEM. AF_12/2015	KG	523,49	6,20	7,60	3.978,52
02.02.8	83901	SINAPI	VERGAS 10X10 CM, PREMOLDADAS C/ CONCRETO FCK=15 MPA (PREPARO MECANICO), AÇO CA-50 COM FORMAS TABUA DE PINHO 3A	M		14,80	18,13	0,00
02.02.9	92780	SINAPI	ARMAÇÃO DE PILAR OU VIGA DE UMA ESTRUTURA CONVENCIONAL DE CONCRETO ARMADO EM UMA EDIFICAÇÃO TÉRREA OU SOBRADO UTILIZANDO AÇO CA-50 DE 16,0 MM - MONTAGEM. AF_12/2015	KG	817,12	5,75	7,04	5.752,52
02.02.10	92782	SINAPI	ARMAÇÃO DE PILAR OU VIGA DE UMA ESTRUTURA CONVENCIONAL DE CONCRETO ARMADO EM UMA EDIFICAÇÃO TÉRREA OU SOBRADO UTILIZANDO AÇO CA-50 DE 25,0 MM - MONTAGEM. AF_12/2015	KG	3.913,34	5,73	7,02	27.471,65
02.02.11	92785	SINAPI	ARMAÇÃO DE LAJE DE UMA ESTRUTURA CONVENCIONAL DE CONCRETO ARMADO EM UMA EDIFICAÇÃO TÉRREA OU SOBRADO UTILIZANDO AÇO CA-50 DE 6,3 MM - MONTAGEM. AF_12/2015	KG	594,44	7,76	9,51	5.653,12
02.02.12	94965	SINAPI	CONCRETO FCK = 25MPA, TRAÇO 1:2,3:2,7 (CIMENTO/ AREIA MÉDIA/ BRITA 1) - PREPARO MECÂNICO COM BETONEIRA 400 L. AF_07/2016	m³	95,38	302,87	371,02	35.387,89
02.03			ALVENARIA					21.608,85
02.03.01	87503	SINAPI	ALVENARIA DE VEDAÇÃO DE BLOCOS CERÂMICOS FURADOS NA HORIZONTAL DE 9X19X19CM (ESPESSURA 9CM) DE PAREDES COM ÁREA LÍQUIDA MAIOR OU IGUAL A 6M² SEM VÃOS E ARGAMASSA DE ASSENTAMENTO COM PREPARO EM BETONEIRA. AF_06/2014	m²	412,54	42,76	52,38	21.608,85



Obra
MODERNIZAÇÃO DO ESTÁDIO DE FUTEBOL NO MUNICÍPIO DE
BURITIRANA/MA.
SICONV: 880489/2018
Bancos
SINAPI - 03/2019 - Maranhão
ORSE - 10/2018 - Sergipe

B.D.I.

22,5%

000023
Encargos Sociais

Desonerado: embutido nos preços unitários dos insumos de mão de obra, de acordo com as bases.

Planilha Orçamentária Sintética

Item	Código	Banco	Descrição	Und	Quant.	Valor Unit	Valor Unit com BDI	Total
02.04			ESQUADRIAS					14.423,80
02.04.1	00000065	Próprio	PORTA DE MADEIRA PARA BANHEIRO, EM CHAPA DE MADEIRA COMPENSADA, REVESTIDA COM LAMINADO TEXTURIZADO, 60X160CM, INCLUSO MARCO E DOBRADIÇAS	UN	12,00	447,44	548,11	6.577,32
02.04.2	91332	SINAPI	KIT DE PORTA DE MADEIRA FRISADA, SEMI-OCA (LEVE OU MÉDIA), PADRÃO MÉDIO, 80X210CM, ESPESSURA DE 3,5CM, ITENS INCLUSOS: DOBRADIÇAS, MONTAGEM E INSTALAÇÃO DO BATENTE, SEM FECHADURA - FORNECIMENTO E INSTALAÇÃO. AF_08/2015	UN	3,00	725,01	888,14	2.664,42
02.04.3	90830	SINAPI	FECHADURA DE EMBUTIR COM CILINDRO, EXTERNA, COMPLETA, ACABAMENTO PADRÃO MÉDIO, INCLUSO EXECUÇÃO DE FURO - FORNECIMENTO E INSTALAÇÃO. AF_08/2015	UN	3,00	79,31	97,15	291,45
02.04.4	94559	SINAPI	JANELA DE AÇO BASCULANTE, FIXAÇÃO COM ARGAMASSA, SEM VIDROS, PADRONIZADA. AF_07/2016	m²	5,00	539,55	660,95	3.304,75
02.04.5	74046/002	SINAPI	TARJETA TIPO LIVRE/OCUPADO PARA PORTA DE BANHEIRO	UN	5,00	29,45	36,08	180,40
02.04.6	68054	SINAPI	PORTAO DE FERRO EM CHAPA GALVANIZADA PLANA 14 GSG	m²	5,88	195,09	238,99	1.405,26
02.06			COBERTURA					86.046,90
02.06.1	98546	SINAPI	IMPERMEABILIZAÇÃO DE SUPERFÍCIE COM MANTA ASFÁLTICA, UMA CAMADA, INCLUSIVE APLICAÇÃO DE PRIMER ASFÁLTICO, E=3MM. AF_08/2018	m²	107,88	64,52	79,04	8.526,84
02.06.2	00000047	Próprio	ESTRUTURA METÁLICA EM TESOURAS OU TRELIÇAS, VAO LIVRE DE 15M, FORNECIMENTO E MONTAGEM, NAO SENDO CONSIDERADOS OS FECHAMENTOS METÁLICOS, AS COLUNAS, OS SERVIÇOS GERAIS EM ALVENARIA E CONCRETO, AS TELHAS DE COBERTURA E A PINTURA DE ACABAMENTO	m²	543,00	73,57	90,12	48.935,16
02.06.3	94213	SINAPI	TELHAMENTO COM TELHA DE AÇO/ALUMÍNIO E = 0,5 MM, COM ATÉ 2 ÁGUAS, INCLUSO ICAMENTO. AF_08/2016	m²	543,00	44,33	54,30	29.484,90
02.07			REVESTIMENTO					29.802,23
02.07.1	87879	SINAPI	CHAPISCO APLICADO EM ALVENARIAS E ESTRUTURAS DE CONCRETO INTERNAS, COM COLHER DE PEDREIRO. ARGAMASSA TRAÇO 1:3 COM PREPARO EM BETONEIRA 400L. AF_08/2014	m²	707,58	2,53	3,10	2.193,50
02.07.2	87557	SINAPI	EMBOÇO, PARA RECEBIMENTO DE CERÂMICA, EM ARGAMASSA INDUSTRIALIZADA, PREPARO MECÂNICO, APLICADO COM EQUIPAMENTO DE MISTURA E PROJEÇÃO DE 1,5 M3/H DE ARGAMASSA EM FACES INTERNAS DE PAREDES, PARA AMBIENTE COM ÁREA ENTRE 5M2 E 10M2, ESPESSURA DE 10MM, COM EXECUÇÃO DE TALISCAS. AF_08/2014	m²	120,60	24,67	30,22	3.644,53
02.07.3	87266	SINAPI	REVESTIMENTO CERÂMICO PARA PAREDES INTERNAS COM PLACAS TIPO ESMALTADA EXTRA DE DIMENSÕES 20X20 CM APLICADAS EM AMBIENTES DE ÁREA MENOR QUE 6 M² A MEIA ALTURA DAS PAREDES. AF_06/2014	m²	120,60	49,09	60,14	7.252,88
02.07.4	87530	SINAPI	MASSA ÚNICA, PARA RECEBIMENTO DE PINTURA, EM ARGAMASSA TRAÇO 1:2:8, PREPARO MANUAL, APLICADA MANUALMENTE EM FACES INTERNAS DE PAREDES, ESPESSURA DE 20MM, COM EXECUÇÃO DE TALISCAS. AF_08/2014	m²	586,98	23,24	28,47	16.711,32
02.08			PISOS INTERNOS					7.040,23
02.08.1	95240	SINAPI	LASTRO DE CONCRETO MAGRO, APLICADO EM PISOS OU RADIERS, ESPESSURA DE 3 CM. AF_07/2016	m²	84,72	10,35	12,68	1.074,25
02.08.2	87620	SINAPI	CONTRAPISO EM ARGAMASSA TRAÇO 1:4 (CIMENTO E AREIA), PREPARO MECÂNICO COM BETONEIRA 400 L, APLICADO EM ÁREAS SECAS SOBRE LAJE, ADERIDO, ESPESSURA 2CM. AF_08/2014	m²	84,72	21,27	26,06	2.207,80
02.08.3	87248	SINAPI	REVESTIMENTO CERÂMICO PARA PISO COM PLACAS TIPO ESMALTADA EXTRA DE DIMENSÕES 35X35 CM APLICADA EM AMBIENTES DE ÁREA MAIOR QUE 10 M2. AF_08/2014	m²	84,72	36,21	44,36	3.758,18
02.09			INSTALAÇÕES HIDRAULICAS					18.888,81
02.09.1	93358	SINAPI	ESCAVAÇÃO MANUAL DE VALA COM PROFUNDIDADE MENOR OU IGUAL A 1,30 M. AF_03/2016	m³	0,87	43,19	52,91	35,45
02.09.2	93382	SINAPI	REATERRO MANUAL DE VALAS COM COMPACTAÇÃO MECANIZADA. AF_04/2016	m³	0,87	17,47	21,40	14,34
02.09.3	90443	SINAPI	RASGO EM ALVENARIA PARA RAMAIS/ DISTRIBUIÇÃO COM DIÂMETROS MENORES OU IGUAIS A 40 MM. AF_05/2015	M	35,60	7,32	8,97	319,33
02.09.4	89356	SINAPI	TUBO, PVC, SOLDÁVEL, DN 25MM, INSTALADO EM RAMAL OU SUB-RAMAL DE ÁGUA - FORNECIMENTO E INSTALAÇÃO. AF_12/2014	M	73,20	12,50	15,31	1.120,69
02.09.5	89357	SINAPI	TUBO, PVC, SOLDÁVEL, DN 32MM, INSTALADO EM RAMAL OU SUB-RAMAL DE ÁGUA - FORNECIMENTO E INSTALAÇÃO. AF_12/2014	M	22,80	17,98	22,03	502,28
02.09.6	86915	SINAPI	TORNEIRA CROMADA DE MESA, 1/2" OU 3/4", PARA LAVATÓRIO, PADRÃO MÉDIO - FORNECIMENTO E INSTALAÇÃO. AF_12/2013	UN	6,00	74,53	91,30	547,80
02.09.7	89353	SINAPI	REGISTRO DE GAVETA BRUTO, LATÃO, ROSCÁVEL, 3/4", FORNECIDO E INSTALADO EM RAMAL DE ÁGUA. AF_12/2014	UN	4,00	27,16	33,27	133,08
02.09.8	86888	SINAPI	VASO SANITÁRIO SIFONADO COM CAIXA ACOPLADA LOUÇA BRANCA - FORNECIMENTO E INSTALAÇÃO. AF_12/2013	UN	4,00	362,41	443,95	1.775,80
02.09.9	89349	SINAPI	REGISTRO DE PRESSÃO BRUTO, LATÃO, ROSCÁVEL, 1/2", FORNECIDO E INSTALADO EM RAMAL DE ÁGUA. AF_12/2014	UN	8,00	19,96	24,45	195,60
02.09.10	86904	SINAPI	LAVATÓRIO LOUÇA BRANCA SUSPENSO, 28,5 X 39CM OU EQUIVALENTE, PADRÃO POPULAR - FORNECIMENTO E INSTALAÇÃO. AF_12/2013	UN	6,00	108,30	132,67	796,02

Planilha Orçamentária Sintética

Item	Código	Banco	Descrição	Und	Quant.	Valor Unit	Valor Unit com BDI	Total
02.09.11	74234/001	SINAPI	MICTORIO SIFONADO DE LOUCA BRANCA COM PERTENCES, COM REGISTRO DE PRESSAO 1/2" COM CANOPLA CROMADA ACABAMENTO SIMPLES E CONJUNTO PARA FIXACAO - FORNECIMENTO E INSTALACAO	UN	4,00	439,42	538,29	2.153,16
02.09.12	00000067	Próprio	CAIXA D'ÁGUA EM POLIETILENO, 3000 LITROS, COM ACESSÓRIOS	UN	1,00	1.204,97	1.476,09	1.476,09
02.09.13	73774/001	SINAPI	DIVISÓRIA EM MARMORITE ESPESSURA 35MM, CHUMBAMENTO NO PISO E PAREDE COM ARGAMASSA DE CIMENTO E AREIA, POLIMENTO MANUAL, EXCLUSIVE FERRAGENS	m²	31,73	234,95	287,81	9.132,21
02.09.14	9535	SINAPI	CHUVEIRO ELÉTRICO COMUM CORPO PLÁSTICO TIPO DUCHA, FORNECIMENTO E INSTALACAO	UN	8,00	68,06	83,37	666,96
02.10			INSTALAÇÕES SANITARIAS					8.461,72
02.10.1	93358	SINAPI	ESCAVAÇÃO MANUAL DE VALA COM PROFUNDIDADE MENOR OU IGUAL A 1,30 M. AF_03/2016	m²	6,07	43,19	52,91	321,16
02.10.2	93382	SINAPI	REATERRO MANUAL DE VALAS COM COMPACTAÇÃO MECANIZADA. AF_04/2016	m²	6,07	17,47	21,40	129,90
02.10.3	74166/001	SINAPI	CAIXA DE INSPEÇÃO EM CONCRETO PRÉ-MOLDADO DN 60CM COM TAMPA H=60CM - FORNECIMENTO E INSTALACAO	UN	6,00	243,38	298,14	1.788,84
02.10.4	89711	SINAPI	TUBO PVC, SERIE NORMAL, ESGOTO PREDIAL, DN 40 MM, FORNECIDO E INSTALADO EM RAMAL DE DESCARGA OU RAMAL DE ESGOTO SANITÁRIO. AF_12/2014	M	8,80	11,11	13,61	119,77
02.10.5	72285	SINAPI	CAIXA DE AREIA 40X40X40CM EM ALVENARIA - EXECUÇÃO	UN	5,00	60,49	74,10	370,50
02.10.6	89712	SINAPI	TUBO PVC, SERIE NORMAL, ESGOTO PREDIAL, DN 50 MM, FORNECIDO E INSTALADO EM RAMAL DE DESCARGA OU RAMAL DE ESGOTO SANITÁRIO. AF_12/2014	M	16,80	16,66	20,41	342,89
02.10.7	89713	SINAPI	TUBO PVC, SERIE NORMAL, ESGOTO PREDIAL, DN 75 MM, FORNECIDO E INSTALADO EM RAMAL DE DESCARGA OU RAMAL DE ESGOTO SANITÁRIO. AF_12/2014	M	6,00	25,35	31,05	186,30
02.10.8	89714	SINAPI	TUBO PVC, SERIE NORMAL, ESGOTO PREDIAL, DN 100 MM, FORNECIDO E INSTALADO EM RAMAL DE DESCARGA OU RAMAL DE ESGOTO SANITÁRIO. AF_12/2014	M	29,30	32,41	39,70	1.163,21
02.10.9	89561	SINAPI	JUNÇÃO SIMPLES, PVC, SERIE R, ÁGUA PLUVIAL, DN 40 MM, JUNTA SOLDÁVEL, FORNECIDO E INSTALADO EM RAMAL DE ENCAMINHAMENTO. AF_12/2014	UN	10,00	7,56	9,26	92,80
02.10.10	89578	SINAPI	TUBO PVC, SÉRIE R, ÁGUA PLUVIAL, DN 100 MM, FORNECIDO E INSTALADO EM CONDUTORES VERTICAIS DE ÁGUAS PLUVIAIS. AF_12/2014	M	32,00	25,93	31,76	1.016,32
02.10.11	89785	SINAPI	JUNÇÃO SIMPLES, PVC, SERIE NORMAL, ESGOTO PREDIAL, DN 50 X 50 MM, JUNTA ELÁSTICA, FORNECIDO E INSTALADO EM RAMAL DE DESCARGA OU RAMAL DE ESGOTO SANITÁRIO. AF_12/2014	UN	6,00	12,59	15,42	92,52
02.10.12	89690	SINAPI	JUNÇÃO SIMPLES, PVC, SERIE R, ÁGUA PLUVIAL, DN 100 X 100 MM, JUNTA ELÁSTICA, FORNECIDO E INSTALADO EM CONDUTORES VERTICAIS DE ÁGUAS PLUVIAIS. AF_12/2014	UN	2,00	44,18	54,12	108,24
02.10.13	89709	SINAPI	RALO SIFONADO, PVC, DN 100 X 40 MM, JUNTA SOLDÁVEL, FORNECIDO E INSTALADO EM RAMAL DE DESCARGA OU EM RAMAL DE ESGOTO SANITÁRIO. AF_12/2014	UN	2,00	7,32	8,97	17,94
02.10.14	89707	SINAPI	CAIXA SIFONADA, PVC, DN 100 X 100 X 50 MM, JUNTA ELÁSTICA, FORNECIDA E INSTALADA EM RAMAL DE DESCARGA OU EM RAMAL DE ESGOTO SANITÁRIO. AF_12/2014	UN	6,00	19,19	23,51	141,06
02.10.15	4283	ORSE	Ralo hemisférico em P.P., tipo abacaxi Ø 100mm	un	5,00	26,47	32,43	162,15
02.10.16	00000058	Próprio	FOSSA SEPTICA EM ALVENARIA DE TIJOLO CERAMICO MACICO DIMENSOES EXTERNAS 1,90X1,10X1,40M, 1.500 LITROS, REVESTIDA INTERNAMENTE COM BARRA LISA, COM TAMPA EM CONCRETO ARMADO COM ESPESSURA 8CM	un	1,00	1.062,88	1.302,03	1.302,03
02.10.17	00000059	Próprio	SUMIDOURO EM ALVENARIA DE TIJOLO CERAMICO MACICO DIAMETRO 1,20M E ALTURA 5,00M, COM TAMPA EM CONCRETO ARMADO DIAMETRO 1,40M E ESPESSURA 10CM	UN	1,00	903,09	1.106,29	1.106,29
02.11			INSTALAÇÕES ELETRICAS					6.442,98
02.11.1	93358	SINAPI	ESCAVAÇÃO MANUAL DE VALA COM PROFUNDIDADE MENOR OU IGUAL A 1,30 M. AF_03/2016	m²	5,40	43,19	52,91	285,71
02.11.2	93382	SINAPI	REATERRO MANUAL DE VALAS COM COMPACTAÇÃO MECANIZADA. AF_04/2016	m²	5,40	17,47	21,40	115,56
02.11.3	83446	SINAPI	CAIXA DE PASSAGEM 30X30X40 COM TAMPA E DRENO BRITA	UN	3,00	116,47	142,88	428,04
02.11.4	74131/004	SINAPI	QUADRO DE DISTRIBUICAO DE ENERGIA DE EMBUTIR, EM CHAPA METALICA, PARA 18 DISJUNTORES TERMOMAGNETICOS MONOPOLARES, COM BARRAMENTO TRIFASICO E NEUTRO, FORNECIMENTO E INSTALACAO	UN	1,00	388,57	476,00	476,00
02.11.5	90447	SINAPI	RASGO EM ALVENARIA PARA ELETRODUTOS COM DIAMETROS MENORES OU IGUAIS A 40 MM. AF_05/2015	M	27,80	3,57	4,37	121,49
02.11.6	91831	SINAPI	ELETRODUTO FLEXIVEL CORRUGADO, PVC, DN 20 MM (1/2") PARA CIRCUITOS TERMINAIS, INSTALADO EM FORRO - FORNECIMENTO E INSTALACAO. AF_12/2015	M	152,60	4,59	5,62	857,61
02.11.7	93008	SINAPI	ELETRODUTO RIGIDO ROSCÁVEL, PVC, DN 50 MM (1 1/2") - FORNECIMENTO E INSTALACAO. AF_12/2015	M	3,00	9,32	11,42	34,26
02.11.8	91924	SINAPI	CABO DE COBRE FLEXIVEL ISOLADO, 1,5 MM², ANTI-CHAMA 450/750 V, PARA CIRCUITOS TERMINAIS - FORNECIMENTO E INSTALACAO. AF_12/2015	M	158,84	1,53	1,87	297,03
02.11.9	91926	SINAPI	CABO DE COBRE FLEXIVEL ISOLADO, 2,5 MM², ANTI-CHAMA 450/750 V, PARA CIRCUITOS TERMINAIS - FORNECIMENTO E INSTALACAO. AF_12/2015	M	312,80	2,27	2,78	869,03
02.11.10	91932	SINAPI	CABO DE COBRE FLEXIVEL ISOLADO, 10 MM², ANTI-CHAMA 450/750 V, PARA CIRCUITOS TERMINAIS - FORNECIMENTO E INSTALACAO. AF_12/2015	M	30,00	8,39	10,28	308,40



Obra
MODERNIZAÇÃO DO ESTÁDIO DE FUTEBOL NO MUNICÍPIO DE
BURITIRANA/MA.
SICONV: 880489/2018
Bancos
SINAPI - 03/2019 - Maranhão
ORSE - 10/2018 - Sergipe

B.D.I.

Encargos Sociais 25

Desonerado: embutido nos preços unitário dos insumos de mão de obra, de acordo com as bases.

22,5%

Planilha Orçamentária Sintática

Item	Código	Banco	Descrição	Und	Quant.	Valor Unit	Valor Unit com BDI	Total
02.11.11	91953	SINAPI	INTERRUPTOR SIMPLES (1 MÓDULO), 10A/250V, INCLUINDO SUPORTE E PLACA - FORNECIMENTO E INSTALAÇÃO. AF_12/2015	UN	2,00	16,78	20,56	41,12
02.11.12	91991	SINAPI	TOMADA ALTA DE EMBUTIR (1 MÓDULO), 2P+T 20 A, SEM SUPORTE E SEM PLACA - FORNECIMENTO E INSTALAÇÃO. AF_12/2015	UN	4,00	20,92	25,63	102,52
02.11.13	91959	SINAPI	INTERRUPTOR SIMPLES (2 MÓDULOS), 10A/250V, INCLUINDO SUPORTE E PLACA - FORNECIMENTO E INSTALAÇÃO. AF_12/2015	UN	3,00	26,61	32,60	97,80
02.11.14	91996	SINAPI	TOMADA MÉDIA DE EMBUTIR (1 MÓDULO), 2P+T 10 A, INCLUINDO SUPORTE E PLACA - FORNECIMENTO E INSTALAÇÃO. AF_12/2015	UN	8,00	19,70	24,13	193,04
02.11.15	74130/001	SINAPI	DISJUNTOR TERMOMAGNETICO MONOPOLAR PADRAO NEMA (AMERICANO) 10 A 30A 240V, FORNECIMENTO E INSTALACAO	UN	11,00	11,85	14,52	159,72
02.11.16	91940	SINAPI	CAIXA RETANGULAR 4" X 2" MÉDIA (1,30 M DO PISO), PVC, INSTALADA EM PAREDE - FORNECIMENTO E INSTALAÇÃO. AF_12/2015	UN	14,00	8,45	10,35	144,90
02.11.17	00000068	Próprio	LUMINÁRIA TIPO CALHA SOBREPOR LED, 14W	und	16,00	78,68	96,38	1.542,08
02.11.18	00000080	Próprio	CABO DE COBRE NU 16MM2 - FORNECIMENTO E INSTALACAO	M	15,00	12,00	14,70	220,50
02.11.19	96985	SINAPI	HASTE DE ATERRAMENTO 5/8 PARA SPDA - FORNECIMENTO E INSTALAÇÃO. AF_12/2017	UN	3,00	40,32	49,39	148,17
12			PINTURA					29.869,14
02.12.1	88496	SINAPI	APLICAÇÃO E LIXAMENTO DE MASSA LÁTEX EM TETO, DUAS DEMÃOS. AF_06/2014	m²	84,72	14,71	18,02	1.526,65
02.12.2	88497	SINAPI	APLICAÇÃO E LIXAMENTO DE MASSA LÁTEX EM PAREDES, DUAS DEMÃOS. AF_06/2014	m²	586,98	8,01	9,81	5.758,27
02.12.3	88487	SINAPI	APLICAÇÃO MANUAL DE PINTURA COM TINTA LÁTEX PVA EM PAREDES, DUAS DEMÃOS. AF_06/2014	m²	586,98	8,10	9,92	5.822,84
02.12.4	88486	SINAPI	APLICAÇÃO MANUAL DE PINTURA COM TINTA LÁTEX PVA EM TETO, DUAS DEMÃOS. AF_06/2014	m²	84,72	8,84	10,83	917,52
02.12.5	74065/001	SINAPI	PINTURA ESMALTE FOSCO PARA MADEIRA, DUAS DEMÃOS, SOBRE FUNDO NIVELADOR BRANCO	m²	5,04	16,56	20,29	102,26
02.12.6	95468	SINAPI	PINTURA ESMALTE BRILHANTE (2 DEMÃOS) SOBRE SUPERFÍCIE METÁLICA, INCLUSIVE PROTEÇÃO COM ZARÇAO (1 DEMÃO)	m²	84,00	26,96	32,90	2.763,80
02.12.7	74245/001	SINAPI	PINTURA ACRILICA EM PISO CIMENTADO DUAS DEMÃOS	m²	1.050,00	10,09	12,36	12.978,00
02.13			SERVIÇOS COMPLEMENTARES					21.107,18
02.13.1	84862	SINAPI	GUARDA-CORPO COM CORRIMAO EM TUBO DE ACO GALVANIZADO 1 1/2"	M	78,12	190,81	233,74	18.259,77
02.13.2	00000062	Próprio	RAMPA DE ACESSO A ARQUIBANCADA	M²	32,96	70,52	86,39	2.847,41
03			BANHEIROS					63.728,17
03.01			INFRAESTRUTURA					1.547,07
03.01.1	93358	SINAPI	ESCAVAÇÃO MANUAL DE VALA COM PROFUNDIDADE MENOR OU IGUAL A 1,30 M. AF_03/2016	m³	4,65	43,19	52,91	246,03
03.01.2	93382	SINAPI	REATERRO MANUAL DE VALAS COM COMPACTAÇÃO MECANIZADA. AF_04/2016	m³	3,93	17,47	21,40	84,10
03.01.3	00000063	Próprio	FORMA TABUA P/ CONCRETO EM FUNDACAO RADIER C/ REAPROVEITAMENTO 5X.	m²	17,30	24,73	30,29	524,02
03.01.4	92917	SINAPI	ARMAÇÃO DE ESTRUTURAS DE CONCRETO ARMADO, EXCETO VIGAS, PILARES, LAJES E FUNDAÇÕES, UTILIZANDO AÇO CA-50 DE 8,0 MM - MONTAGEM. AF_12/2015	KG	38,81	8,06	9,87	383,05
03.01.5	92915	SINAPI	ARMAÇÃO DE ESTRUTURAS DE CONCRETO ARMADO, EXCETO VIGAS, PILARES, LAJES E FUNDAÇÕES, UTILIZANDO AÇO CA-60 DE 5,0 MM - MONTAGEM. AF_12/2015	KG	10,77	9,14	11,20	120,62
03.01.6	94964	SINAPI	CONCRETO FCK = 20MPA, TRAÇO 1:2,7:3 (CIMENTO/ AREIA MÉDIA/ BRITA 1) - PREPARO MECÂNICO COM BETONEIRA 400 L. AF_07/2016	m³	0,54	286,09	350,46	189,25
03.02			SUPERESTRUTURA					5.968,16
03.02.1	00000064	Próprio	VERGAS 10X10 CM, PREMOLDADAS C/ CONCRETO FCK=15 MPA (PREPARO MECANICO), AÇO CA-50 COM FORMAS TABUA DE PINHO 3A	M	14,95	14,08	17,25	257,89
03.02.2	92265	SINAPI	FABRICAÇÃO DE FÓRMA PARA VIGAS, EM CHAPA DE MADEIRA COMPENSADA RESINADA, E = 17 MM. AF_12/2015	m²	17,30	82,10	100,57	1.739,86
03.02.3	92263	SINAPI	FABRICAÇÃO DE FÓRMA PARA PILARES E ESTRUTURAS SIMILARES, EM CHAPA DE MADEIRA COMPENSADA RESINADA, E = 17 MM. AF_12/2015	m²	14,80	107,74	131,98	1.953,30
03.02.4	92778	SINAPI	ARMAÇÃO DE PILAR OU VIGA DE UMA ESTRUTURA CONVENCIONAL DE CONCRETO ARMADO EM UMA EDIFICAÇÃO TÉRREA OU SOBRADO UTILIZANDO AÇO CA-50 DE 10,0 MM - MONTAGEM. AF_12/2015	KG	97,44	6,96	8,53	831,16
03.02.5	92775	SINAPI	ARMAÇÃO DE PILAR OU VIGA DE UMA ESTRUTURA CONVENCIONAL DE CONCRETO ARMADO EM UMA EDIFICAÇÃO TÉRREA OU SOBRADO UTILIZANDO AÇO CA-60 DE 5,0 MM - MONTAGEM. AF_12/2015	KG	38,32	9,96	12,20	467,50
03.02.6	94964	SINAPI	CONCRETO FCK = 20MPA, TRAÇO 1:2,7:3 (CIMENTO/ AREIA MÉDIA/ BRITA 1) - PREPARO MECÂNICO COM BETONEIRA 400 L. AF_07/2016	m³	2,05	286,09	350,46	718,44
03.03			ALVENARIA					7.151,60



Obra
MODERNIZAÇÃO DO ESTÁDIO DE FUTEBOL NO MUNICÍPIO DE
BURITIRANA/MA.
SICONV: 880489/2018
Bancos
SINAPI - 03/2019 - Maranhão
ORSE - 10/2018 - Sergipe

B.D.I.

22,5%

0000020
Desonerado: embutido
nos preços unitário dos
insumos de mão de obra,
de acordo com as bases.

Planilha Orçamentária Sintética

Item	Código	Banco	Descrição	Und	Quant.	Valor Unit	Valor Unit com BDI	Total
03.03.1	87503	SINAPI	ALVENARIA DE VEDAÇÃO DE BLOCOS CERÂMICOS FURADOS NA HORIZONTAL DE 9X19X19CM (ESPESSURA 9CM) DE PAREDES COM ÁREA LÍQUIDA MAIOR OU IGUAL A 6M² SEM VÃOS E ARGAMASSA DE ASSENTAMENTO COM PREPARO EM BETONEIRA. AF_08/2014	m²	109,72	42,76	52,38	5.747,13
03.03.2	95474	SINAPI	ALVENARIA DE EMBASAMENTO EM TIJOLOS CERÂMICOS MACIOS 5X10X20CM, ASSENTADO COM ARGAMASSA TRACO 1:2:8 (CIMENTO, CAL E AREIA)	m³	2,42	473,76	580,36	1.404,47
03.04			ESQUADRIAS					8.985,32
03.04.1	00000065	Próprio	PORTA DE MADEIRA PARA BANHEIRO, EM CHAPA DE MADEIRA COMPENSADA, REVESTIDA COM LAMINADO TEXTURIZADO, 80X180CM, INCLUSO MARCO E DOBRADILHAS	UN	4,00	447,44	548,11	2.192,44
03.04.2	91320	SINAPI	KIT DE PORTA DE MADEIRA PARA PINTURA, SEMI-OCA (LEVE OU MÉDIA), PADRÃO POPULAR, 80X210CM, ESPESSURA DE 3,5CM, ITENS INCLUSOS: DOBRADILHAS, MONTAGEM E INSTALAÇÃO DO BATENTE, SEM FECHADURA - FORNECIMENTO E INSTALAÇÃO. AF_08/2015	UN	2,00	614,31	752,53	1.505,06
03.04.3	91321	SINAPI	KIT DE PORTA DE MADEIRA PARA PINTURA, SEMI-OCA (LEVE OU MÉDIA), PADRÃO POPULAR, 90X210CM, ESPESSURA DE 3,5CM, ITENS INCLUSOS: DOBRADILHAS, MONTAGEM E INSTALAÇÃO DO BATENTE, SEM FECHADURA - FORNECIMENTO E INSTALAÇÃO. AF_08/2015	UN	2,00	635,94	779,03	1.558,06
03.04.4	90830	SINAPI	FECHADURA DE EMBUTIR COM CILINDRO, EXTERNA, COMPLETA, ACABAMENTO PADRÃO MÉDIO, INCLUSO EXECUÇÃO DE FURO - FORNECIMENTO E INSTALAÇÃO. AF_08/2015	UN	2,00	79,31	97,15	194,30
03.04.5	74048/002	SINAPI	TARJETA TIPO LIVRE/OCUPADO PARA PORTA DE BANHEIRO	UN	4,00	29,45	36,08	144,32
03.04.6	90831	SINAPI	FECHADURA DE EMBUTIR PARA PORTA DE BANHEIRO, COMPLETA, ACABAMENTO PADRÃO MÉDIO, INCLUSO EXECUÇÃO DE FURO - FORNECIMENTO E INSTALAÇÃO. AF_08/2015	UN	2,00	62,24	76,24	152,48
03.04.7	94559	SINAPI	JANELA DE AÇO BASCULANTE, FIXAÇÃO COM ARGAMASSA, SEM VIDROS, PADRONIZADA. AF_07/2016	m²	4,90	539,55	660,95	3.238,66
03.05			COBERTURA					7.021,59
03.05.1	92588	SINAPI	TRAMA DE AÇO COMPOSTA POR RIPAS, CAIBROS E TERÇAS PARA TELHADOS DE ATÉ 2 ÁGUAS PARA TELHA DE ENCAIXE DE CERÂMICA OU DE CONCRETO, INCLUSO TRANSPORTE VERTICAL. AF_12/2015	m²	49,50	68,76	84,23	4.169,39
03.05.2	94445	SINAPI	TELHAMENTO COM TELHA CERÂMICA CAPA-CANAL, TIPO PLAN, COM ATÉ 2 ÁGUAS, INCLUSO TRANSPORTE VERTICAL. AF_08/2016	m²	49,50	25,73	31,52	1.560,24
03.05.3	96111	SINAPI	FORRO EM RÉGUAS DE PVC, FRISADO, PARA AMBIENTES RESIDENCIAIS, INCLUSIVE ESTRUTURA DE FIXAÇÃO. AF_05/2017_P	m²	27,80	38,21	46,81	1.291,96
03.06			REVESTIMENTO					8.488,80
03.06.1	87879	SINAPI	CHAPISCO APLICADO EM ALVENARIAS E ESTRUTURAS DE CONCRETO INTERNAS, COM COLHER DE PEDREIRO. ARGAMASSA TRAÇO 1:3 COM PREPARO EM BETONEIRA 400L. AF_06/2014	m²	219,44	2,53	3,10	680,26
03.06.2	87553	SINAPI	EMBOÇO, PARA RECEBIMENTO DE CERÂMICA, EM ARGAMASSA TRAÇO 1:2:8, PREPARO MECÂNICO COM BETONEIRA 400L, APLICADO MANUALMENTE EM FACES INTERNAS DE PAREDES, PARA AMBIENTE COM ÁREA MAIOR QUE 10M2, ESPESSURA DE 10MM, COM EXECUÇÃO DE TALISCAS. AF_06/2014	m²	118,72	10,96	13,43	1.594,41
03.06.3	93393	SINAPI	REVESTIMENTO CERÂMICO PARA PAREDES INTERNAS COM PLACAS TIPO ESMALTADA PADRÃO POPULAR DE DIMENSÕES 20X20 CM, ARGAMASSA TIPO AC I, APLICADAS EM AMBIENTES DE ÁREA MAIOR QUE 5 M2 NA ALTURA INTEIRA DAS PAREDES. AF_06/2014	m²	118,72	31,22	38,24	4.539,85
03.06.4	87529	SINAPI	MASSA ÚNICA, PARA RECEBIMENTO DE PINTURA, EM ARGAMASSA TRAÇO 1:2:8, PREPARO MECÂNICO COM BETONEIRA 400L, APLICADA MANUALMENTE EM FACES INTERNAS DE PAREDES, ESPESSURA DE 20MM, COM EXECUÇÃO DE TALISCAS. AF_06/2014	m²	63,54	21,51	26,35	1.674,28
03.07			PISOS INTERNOS					2.293,57
03.07.1	95240	SINAPI	LASTRO DE CONCRETO MAGRO, APLICADO EM PISOS OU RADIERS, ESPESSURA DE 3 CM. AF_07/2016	m²	27,80	10,35	12,68	349,97
03.07.2	87620	SINAPI	CONTRAPISO EM ARGAMASSA TRAÇO 1:4 (CIMENTO E AREIA), PREPARO MECÂNICO COM BETONEIRA 400 L, APLICADO EM ÁREAS SECAS SOBRE LAJE, ADERIDO, ESPESSURA 2CM. AF_06/2014	m²	27,80	21,27	26,06	719,26
03.07.3	87248	SINAPI	REVESTIMENTO CERÂMICO PARA PISO COM PLACAS TIPO ESMALTADA EXTRA DE DIMENSÕES 35X35 CM APLICADA EM AMBIENTES DE ÁREA MAIOR QUE 10 M2. AF_06/2014	m²	27,80	38,21	44,36	1.224,34
03.08			INSTALAÇÕES HIDRAULICAS					12.070,56
03.08.1	93358	SINAPI	ESCAVAÇÃO MANUAL DE VALA COM PROFUNDIDADE MENOR OU IGUAL A 1,30 M. AF_03/2016	m³	0,59	43,19	52,91	31,22
03.08.2	93382	SINAPI	REATERRO MANUAL DE VALAS COM COMPACTAÇÃO MECANIZADA. AF_04/2016	m³	0,59	17,47	21,40	12,63
03.08.3	90443	SINAPI	RASGO EM ALVENARIA PARA RAMAIS/ DISTRIBUIÇÃO COM DIÂMETROS MENORES OU IGUAIS A 40 MM. AF_05/2015	M	35,10	7,32	8,97	314,85
03.08.4	89355	SINAPI	TUBO, PVC, SOLDÁVEL, DN 20MM, INSTALADO EM RAMAL OU SUB-RAMAL DE ÁGUA - FORNECIMENTO E INSTALAÇÃO. AF_12/2014	M	4,40	10,56	12,94	56,94

Obra
MODERNIZAÇÃO DO ESTÁDIO DE FUTEBOL NO MUNICÍPIO DE BURITIRANA/MA.
SICONV: 880489/2018
Bancos
SINAPI - 03/2019 - Maranhão
ORSE - 10/2018 - Sergipe

B.D.I.

22,5%

000027
Encargos Sociais

Desonerado: embutido nos preços unitário dos insumos de mão de obra, de acordo com as bases.

Planilha Orçamentária Sintética

Item	Código	Banco	Descrição	Und	Quant.	Valor Unit	Valor Unit com BDI	Total
03.08.5	89356	SINAPI	TUBO, PVC, SOLDÁVEL, DN 25MM, INSTALADO EM RAMAL OU SUB-RAMAL DE ÁGUA - FORNECIMENTO E INSTALAÇÃO. AF_12/2014	M	55,40	12,50	15,31	848,17
03.08.6	89357	SINAPI	TUBO, PVC, SOLDÁVEL, DN 32MM, INSTALADO EM RAMAL OU SUB-RAMAL DE ÁGUA - FORNECIMENTO E INSTALAÇÃO. AF_12/2014	M	3,60	17,98	22,03	79,31
03.08.7	89449	SINAPI	TUBO, PVC, SOLDÁVEL, DN 50MM, INSTALADO EM PRUMADA DE ÁGUA - FORNECIMENTO E INSTALAÇÃO. AF_12/2014	M	41,10	11,66	14,28	586,91
03.08.8	86916	SINAPI	TORNEIRA PLÁSTICA 3/4" PARA TANQUE - FORNECIMENTO E INSTALAÇÃO. AF_12/2013	UN	8,00	22,70	27,81	222,48
03.08.9	89353	SINAPI	REGISTRO DE GAVETA BRUTO, LATÃO, ROSCÁVEL, 3/4", FORNECIDO E INSTALADO EM RAMAL DE ÁGUA. AF_12/2014	UN	6,00	27,16	33,27	199,62
03.08.10	95470	SINAPI	VASO SANITÁRIO SIFONADO CONVENCIONAL COM LOUÇA BRANCA, INCLUSO CONJUNTO DE LIGAÇÃO PARA BACIA SANITÁRIA AJUSTÁVEL - FORNECIMENTO E INSTALAÇÃO. AF_10/2016	UN	2,00	176,08	215,70	431,40
03.08.11	86888	SINAPI	VASO SANITÁRIO SIFONADO COM CAIXA ACOPLADA LOUÇA BRANCA - FORNECIMENTO E INSTALAÇÃO. AF_12/2013	UN	4,00	362,41	443,95	1.775,80
03.08.12	86904	SINAPI	LAVATÓRIO LOUÇA BRANCA SUSPENSO, 29,5 X 39CM OU EQUIVALENTE, PADRÃO POPULAR - FORNECIMENTO E INSTALAÇÃO. AF_12/2013	UN	8,00	108,30	132,57	1.061,36
03.08.13	74234/001	SINAPI	MICTÓRIO SIFONADO DE LOUCA BRANCA COM PERTENCES, COM REGISTRO DE PRESSAO 1/2" COM CANOPLA CROMADA ACABAMENTO SIMPLES E CONJUNTO PARA FIXAÇÃO - FORNECIMENTO E INSTALACAO	UN	4,00	439,42	538,29	2.153,16
03.08.14	94703	SINAPI	ADAPTADOR COM FLANGE E ANEL DE VEDAÇÃO, PVC, SOLDÁVEL, DN 25 MM X 3/4 , INSTALADO EM RESERVAÇÃO DE ÁGUA DE EDIFICAÇÃO QUE POSSUA RESERVATÓRIO DE FIBRA/FIBROCIMENTO FORNECIMENTO E INSTALAÇÃO. AF_06/2016	UN	1,00	12,79	15,67	15,67
03.08.15	94704	SINAPI	ADAPTADOR COM FLANGE E ANEL DE VEDAÇÃO, PVC, SOLDÁVEL, DN 32 MM X 1/2 , INSTALADO EM RESERVAÇÃO DE ÁGUA DE EDIFICAÇÃO QUE POSSUA RESERVATÓRIO DE FIBRA/FIBROCIMENTO FORNECIMENTO E INSTALAÇÃO. AF_06/2016	UN	2,00	15,26	18,69	37,38
03.08.16	94706	SINAPI	ADAPTADOR COM FLANGE E ANEL DE VEDAÇÃO, PVC, SOLDÁVEL, DN 50 MM X 1 1/2 , INSTALADO EM RESERVAÇÃO DE ÁGUA DE EDIFICAÇÃO QUE POSSUA RESERVATÓRIO DE FIBRA/FIBROCIMENTO FORNECIMENTO E INSTALAÇÃO. AF_06/2016	UN	1,00	26,94	33,00	33,00
03.08.17	73774/001	SINAPI	DIVISÓRIA EM MARMORITE ESPESSURA 35MM, CHUMBAMENTO NO PISO E PAREDE COM ARGAMASSA DE CIMENTO E AREIA, POLIMENTO MANUAL, EXCLUSIVE FERRAGENS	m²	14,63	234,95	287,81	4.210,66
03.09			INSTALAÇÕES SANITARIAS					6.362,17
03.09.1	93358	SINAPI	ESCAVAÇÃO MANUAL DE VALA COM PROFUNDIDADE MENOR OU IGUAL A 1,30 M. AF_03/2016	m³	5,78	43,19	52,91	305,82
03.09.2	93382	SINAPI	REATERRÓ MANUAL DE VALAS COM COMPACTAÇÃO MECANIZADA. AF_04/2016	m³	5,78	17,47	21,40	123,69
03.09.3	74166/001	SINAPI	CAIXA DE INSPEÇÃO EM CONCRETO PRÉ-MOLDADO DN 60CM COM TAMPA H= 60CM - FORNECIMENTO E INSTALACAO	UN	4,00	243,38	298,14	1.192,56

Planilha Orçamentária Sintética

Item	Código	Banco	Descrição	Und	Quant.	Valor Unit	Valor Unit com BDI	Total
03.09.4	89711	SINAPI	TUBO PVC, SERIE NORMAL, ESGOTO PREDIAL, DN 40 MM, FORNECIDO E INSTALADO EM RAMAL DE DESCARGA OU RAMAL DE ESGOTO SANITÁRIO. AF_12/2014	M	32,00	11,11	13,61	435,52
03.09.5	89712	SINAPI	TUBO PVC, SERIE NORMAL, ESGOTO PREDIAL, DN 50 MM, FORNECIDO E INSTALADO EM RAMAL DE DESCARGA OU RAMAL DE ESGOTO SANITÁRIO. AF_12/2014	M	2,50	16,66	20,41	51,03
03.09.6	89713	SINAPI	TUBO PVC, SERIE NORMAL, ESGOTO PREDIAL, DN 75 MM, FORNECIDO E INSTALADO EM RAMAL DE DESCARGA OU RAMAL DE ESGOTO SANITÁRIO. AF_12/2014	M	15,50	25,35	31,05	481,28
03.09.7	89714	SINAPI	TUBO PVC, SERIE NORMAL, ESGOTO PREDIAL, DN 100 MM, FORNECIDO E INSTALADO EM RAMAL DE DESCARGA OU RAMAL DE ESGOTO SANITÁRIO. AF_12/2014	M	20,70	32,41	39,70	821,79
03.09.8	89561	SINAPI	JUNÇÃO SIMPLES, PVC, SERIE R, ÁGUA PLUVIAL, DN 40 MM, JUNTA SOLDÁVEL, FORNECIDO E INSTALADO EM RAMAL DE ENCAMINHAMENTO. AF_12/2014	UN	4,00	7,56	9,26	37,04
03.09.9	89785	SINAPI	JUNÇÃO SIMPLES, PVC, SERIE NORMAL, ESGOTO PREDIAL, DN 50 X 50 MM, JUNTA ELÁSTICA, FORNECIDO E INSTALADO EM RAMAL DE DESCARGA OU RAMAL DE ESGOTO SANITÁRIO. AF_12/2014	UN	2,00	12,59	15,42	30,84
03.09.10	89690	SINAPI	JUNÇÃO SIMPLES, PVC, SERIE R, ÁGUA PLUVIAL, DN 100 X 100 MM, JUNTA ELÁSTICA, FORNECIDO E INSTALADO EM CONDUTORES VERTICAIS DE ÁGUAS PLUVIAIS. AF_12/2014	UN	3,00	44,18	54,12	162,36
9.11	89491	SINAPI	CAIXA SIFONADA, PVC, DN 150 X 185 X 75 MM, FORNECIDA E INSTALADA EM RAMAIS DE ENCAMINHAMENTO DE ÁGUA PLUVIAL. AF_12/2014	UN	2,00	39,95	48,94	97,88
03.09.12	89482	SINAPI	CAIXA SIFONADA, PVC, DN 100 X 100 X 50 MM, FORNECIDA E INSTALADA EM RAMAIS DE ENCAMINHAMENTO DE ÁGUA PLUVIAL. AF_12/2014	UN	5,00	16,10	19,72	98,60
03.09.13	89491	SINAPI	CAIXA SIFONADA, PVC, DN 150 X 185 X 75 MM, FORNECIDA E INSTALADA EM RAMAIS DE ENCAMINHAMENTO DE ÁGUA PLUVIAL. AF_12/2014	UN	2,00	39,95	48,94	97,88
03.09.14	89710	SINAPI	RALO SECO, PVC, DN 100 X 40 MM, JUNTA SOLDÁVEL, FORNECIDO E INSTALADO EM RAMAL DE DESCARGA OU EM RAMAL DE ESGOTO SANITÁRIO. AF_12/2014	UN	2,00	7,17	8,78	17,56
03.09.15	00000058	Próprio	FOSSA SEPTICA EM ALVENARIA DE TIJOLO CERAMICO MACICO DIMENSOES EXTERNAS 1,90X1,10X1,40M, 1.500 LITROS, REVESTIDA INTERNAMENTE COM BARRA LISA, COM TAMPA EM CONCRETO ARMADO COM ESPESSURA 8CM	un	1,00	1.062,88	1.302,03	1.302,03
03.09.16	00000059	Próprio	SUMIDOURO EM ALVENARIA DE TIJOLO CERAMICO MACICO DIAMETRO 1,20M E ALTURA 5,00M, COM TAMPA EM CONCRETO ARMADO DIAMETRO 1,40M E ESPESSURA 10CM	UN	1,00	903,09	1.106,29	1.106,29
03.10			INSTALAÇÕES ELETRICAS					1.607,24
03.10.1	93358	SINAPI	ESCAVAÇÃO MANUAL DE VALA COM PROFUNDIDADE MENOR OU IGUAL A 1,30 M. AF_03/2016	m³	0,45	43,19	52,91	23,81
03.10.2	93382	SINAPI	REATERRO MANUAL DE VALAS COM COMPACTAÇÃO MECANIZADA. AF_04/2016	m³	0,45	17,47	21,40	9,63
03.10.3	83446	SINAPI	CAIXA DE PASSAGEM 30X30X40 COM TAMPA E DRENO BRITA	UN	1,00	116,47	142,68	142,68
03.10.4	90447	SINAPI	RASGO EM ALVENARIA PARA ELETRODUTOS COM DIÂMETROS MENORES OU IGUAIS A 40 MM. AF_05/2015	M	12,00	3,57	4,37	52,44
03.10.5	91924	SINAPI	CABO DE COBRE FLEXÍVEL ISOLADO, 1,5 MM², ANTI-CHAMA 450/750 V, PARA CIRCUITOS TERMINAIS - FORNECIMENTO E INSTALAÇÃO. AF_12/2015	M	146,36	1,53	1,87	273,69
03.10.6	91953	SINAPI	INTERRUPTOR SIMPLES (1 MÓDULO), 10A/250V, INCLUINDO SUPORTE E PLACA - FORNECIMENTO E INSTALAÇÃO. AF_12/2015	UN	4,00	16,78	20,56	82,24
03.10.7	91939	SINAPI	CAIXA RETANGULAR 4" X 2" ALTA (2,00 M DO PISO), PVC, INSTALADA EM PAREDE - FORNECIMENTO E INSTALAÇÃO. AF_12/2015	UN	4,00	15,47	18,95	75,80
03.10.8	00000068	Próprio	LUMINÁRIA TIPO CALHA SOBREPOR LED, 14W	und	6,00	78,68	96,38	578,28
03.10.9	96965	SINAPI	HASTE DE ATERRAMENTO 5/8 PARA SPDA - FORNECIMENTO E INSTALAÇÃO. AF_12/2017	UN	3,00	40,32	49,39	148,17
03.10.10	00000060	Próprio	CABO DE COBRE NU 16MM² - FORNECIMENTO E INSTALACAO	M	15,00	12,00	14,70	220,50
03.11			PINTURA					2.232,10
03.11.1	88497	SINAPI	APLICAÇÃO E LIXAMENTO DE MASSA LÁTEX EM PAREDES, DUAS DEMÃOS. AF_06/2014	m²	91,14	8,01	9,81	894,08
03.11.2	88487	SINAPI	APLICAÇÃO MANUAL DE PINTURA COM TINTA LÁTEX PVA EM PAREDES, DUAS DEMÃOS. AF_08/2014	m²	91,14	8,10	9,92	904,11
03.11.3	74065/001	SINAPI	PINTURA ESMALTE FOSCO PARA MADEIRA, DUAS DEMÃOS, SOBRE FUNDO NIVELADOR BRANCO	m²	13,44	16,56	20,29	272,70
03.11.4	95468	SINAPI	PINTURA ESMALTE BRILHANTE (2 DEMÃOS) SOBRE SUPERFÍCIE METALICA, INCLUSIVE PROTECAO COM ZARCAO (1 DEMAO)	m²	4,90	26,86	32,90	161,21
04			SERVIÇOS COMPLEMENTARES					1.382,84
04.01	00000066	Próprio	LIMPEZA FINAL DA OBRA	M²	834,33	1,78	2,18	1.382,84

Total Geral

557.190,48

Demosthenes Sousa Lima
Engenheiro Civil CONFEA 110037019-6-0

PROPOONENTE: PREFEITURA MUNICIPAL DE BURITIRANA - MA

OBJETO: Modernização da Estádio de Futebol no Município de Buritirana-MA

FONTE DE COMPOSIÇÃO DOS PREÇOS UNITARIOS - DATA BASE : SINAPI - DEZEMBRO - 2018

LOCAL: BURITIRANA - MA

SICONS: 880489/2018

MEMÓRIA DE CÁLCULO

ITEM	CÓDIGO	DESCRIÇÃO DOS SERVIÇOS	UNID	QUANTIDADE									
01		SERVIÇOS PRELIMINARES	UN	L	C	A/E	V	TX	P	PE	DMT	Q	Total
01.01	74209/1	PLACA DE OBRA EM CHAPA DE ACO GALVANIZADO	M2	2,00	3,00							1,00	6,00
01.02	99059	LOCACAO CONVENCIONAL DE OBRA, UTILIZANDO GABARITO DE TÁBUAS CORRIDAS PONTALETADAS A CADA 2,00M - 2 UTILIZAÇÕES. AF_10/2018	M										94,05
		ARQUIBANCADA			30,00							2,00	60,00
		VESTIÁRIOS			23,80								23,80
		BANHEIROS			10,25								10,25
02		ARQUIBANCADA/VESTIÁRIO	UN	C	L	A/E	V	TX	P	PE	DMT	Q	Total
02.01		INFRAESTRUTURA											
02.01.01	89201	ESTACA PRÉ-MOLDADA DE CONCRETO, SEÇÃO QUADRADA, CAPACIDADE DE 25 TONELADAS, COMPRIMENTO TOTAL CRAVADO ACIMA DE 5M ATÉ 12M, BATE-ESTACAS POR GRAVIDADE SOBRE ROLOS (EXCLUSIVE MOBILIZAÇÃO E DESMOBILIZAÇÃO). AF_03/2016	M	8,00								62,00	496,00
02.01.02	96544	ARMAÇÃO DE BLOCO, VIGA BALDRAME OU SAPATA UTILIZANDO AÇO CA-50 DE 6,3 MM - MONTAGEM. AF_06/2017	KG	210,80				0,25					51,65
02.01.03	96545	ARMAÇÃO DE BLOCO, VIGA BALDRAME OU SAPATA UTILIZANDO AÇO CA-50 DE 8 MM - MONTAGEM. AF_06/2017	KG	732,60				0,40					289,38
02.01.04	96546	ARMAÇÃO DE BLOCO, VIGA BALDRAME OU SAPATA UTILIZANDO AÇO CA-50 DE 10 MM - MONTAGEM. AF_06/2017	KG										14,99
				24,30				0,62					14,99
02.01.05	96547	ARMAÇÃO DE BLOCO, VIGA BALDRAME OU SAPATA UTILIZANDO AÇO CA-50 DE 12,5 MM - MONTAGEM. AF_06/2017	KG	76,80				0,96					73,96
02.01.06	96548	ARMAÇÃO DE BLOCO, VIGA BALDRAME OU SAPATA UTILIZANDO AÇO CA-50 DE 16 MM - MONTAGEM. AF_06/2017	KG	123,80				1,58					195,36
02.01.07	96550	ARMAÇÃO DE BLOCO, VIGA BALDRAME OU SAPATA UTILIZANDO AÇO CA-50 DE 25 MM - MONTAGEM. AF_06/2017	KG	170,50				3,85					656,94
02.01.08	96536	FABRICAÇÃO, MONTAGEM E DESMONTAGEM DE FÔRMA PARA VIGA BALDRAME, EM MADEIRA SERRADA, E=25 MM, 4 UTILIZAÇÕES. AF_06/2017	M2										92,70
								92,70					92,70
02.01.09	96543	ARMAÇÃO DE BLOCO, VIGA BALDRAME E SAPATA UTILIZANDO AÇO CA-60 DE 5 MM - MONTAGEM. AF_06/2017	KG										20,02
				130,00				0,15					20,02
02.01.10	94965	CONCRETO FCK = 25MPA, TRAÇO 1:2,3:2,7 (CIMENTO/ AREIA MÉDIA/ BRITA 1) - PREPARO MECÂNICO COM BETONEIRA 400 L. AF_07/2016	M3										8,39
								8,39					8,39
02.02		SUPERESTRUTURA		C	L	A/E	V	TX	P	PE	DMT	Q	Total
02.02.01	92413	MONTAGEM E DESMONTAGEM DE FÔRMA DE PILARES RETANGULARES E ESTRUTURAS SIMILARES COM ÁREA MÉDIA DAS SEÇÕES MAIOR QUE 0,25 M², PÉ-DIREITO SIMPLES, EM MADEIRA SERRADA, 4 UTILIZAÇÕES. AF_12/2015	M2										1.012,75

f

PROponente: PREFEITURA MUNICIPAL DE BURITIRANA - MA

Objeto: Modernização do Estádio de Futebol no Município de Buritirana-MA

Fonte de Composição dos Preços Unitários - Data Base : SINAPI - DEZEMBRO - 2018

Local: BURITIRANA - MA

SICONV: 880489/2018

MEMÓRIA DE CÁLCULO

ITEM	CÓDIGO	DESCRIÇÃO DOS SERVIÇOS	UNID	QUANTIDADE
LEGENDA: L: Largura; C: comprimento; A/E: altura/espessura; V: volume; TX: taxa; P: peso; PE: peso específico; DMT: Distância média de transporte; Q: quantidade.				
		VIGAS BALDRAME 1		121,89
		VIGAS BALDRAME 2		179,55
		VIGAS INCLINADAS		112,70
		VIGAS LONGITUDINAIS 1		150,00
		VIGAS LONGITUDINAIS 2		150,00
		VIGAS LONGITUDINAIS 3		150,00
		VIGAS VESTIÁRIO		77,00
		PILARES 90		20,16
		PILARES 225		35,28
		PILARES 668		16,17
02.02.02	92514	MONTAGEM E DESMONTAGEM DE FÔRMA DE LAJE MACIÇA COM ÁREA MÉDIA MAIOR QUE 20 M², PÉ-DIREITO SIMPLES, EM CHAPA DE MADEIRA COMPENSADA RESINADA, 4 UTILIZAÇÕES. AF_12/2015	M2	360,74
				260,26
				100,48
02.02.03	83516	ESCORAMENTO FORMAS H=3,50 A 4,00 M, COM MADEIRA DE 3ª QUALIDADE, NÃO APARELHADA, APROVEITAMENTO TABUAS 3X E PRUMOS 4X.	M3	790,01
		ARQUIBANCADA		260,26
		VESTIÁRIOS		100,48
				1,80
				3,20
02.02.04	92777	ARMAÇÃO DE PILAR OU VIGA DE UMA ESTRUTURA CONVENCIONAL DE CONCRETO ARMADO EM UMA EDIFICAÇÃO TÉRREA OU SOBRADO UTILIZANDO AÇO CA-50 DE 8,0 MM - MONTAGEM. AF_12/2015	KG	739,82
		VIGAS BALDRAME 1	100,90	0,40
		VIGAS BALDRAME 2	579,50	0,40
		VIGAS INCLINADAS	45,36	0,40
		VIGAS LONGITUDINAIS 1	242,80	0,40
		VIGAS LONGITUDINAIS 2	539,10	0,40
		VIGAS LONGITUDINAIS 3	251,80	0,40
		VIGAS VESTIÁRIO	113,50	0,40
02.02.05	92778	ARMAÇÃO DE PILAR OU VIGA DE UMA ESTRUTURA CONVENCIONAL DE CONCRETO ARMADO EM UMA EDIFICAÇÃO TÉRREA OU SOBRADO UTILIZANDO AÇO CA-50 DE 10,0 MM - MONTAGEM. AF_12/2015	KG	434,56
		VIGAS BALDRAME 1	81,10	0,62
		VIGAS BALDRAME 2	32,40	0,62
		VIGAS LONGITUDINAIS 1	240,00	0,62
		VIGAS LONGITUDINAIS 3	240,00	0,62
		VIGAS VESTIÁRIO	35,80	0,62
		PILARES VESTIÁRIO	75,00	0,62
02.02.06	92775	ARMAÇÃO DE PILAR OU VIGA DE UMA ESTRUTURA CONVENCIONAL DE CONCRETO ARMADO EM UMA EDIFICAÇÃO TÉRREA OU SOBRADO UTILIZANDO AÇO CA-60 DE 5,0 MM - MONTAGEM. AF_12/2015	KG	784,97
		VIGAS BALDRAME 1	588,10	0,15
		VIGAS BALDRAME 2	976,10	0,15

000030

PROPOSANTE: PREFEITURA MUNICIPAL DE BURITIRANA - MA

OBJETO: Modernização do Estádio de Futebol no Município de Buritirana-MA

FONTE DE COMPOSIÇÃO DOS PREÇOS UNITARIOS - DATA BASE : SINAPI - DEZEMBRO - 2018

LOCAL: BURITIRANA - MA

SICONV: 880489/2018

MEMÓRIA DE CÁLCULO

ITEM	CÓDIGO	DESCRIÇÃO DOS SERVIÇOS	UNID	QUANTIDADE								
LEGENDA: L: Largura; C: comprimento; A/E: altura/espessura; V: volume; TX: taxa; P: peso; PE: peso específico; DMT: Distância média de transporte; Q: quantidade.												
		VIGAS INCLINADAS		246,96						0,15		38,03
		VIGAS LONGITUDINAIS 1		786,00						0,15		121,04
		VIGAS LONGITUDINAIS 2		797,20						0,15		122,77
		VIGAS LONGITUDINAIS 3		777,50						0,15		119,74
		VIGAS VESTIÁRIO		523,30						0,15		80,59
		PILARES 90		109,90						0,15		16,92
		PILARES 225		168,80						0,15		26,00
		PILARES VESTIÁRIO		123,30						0,15		18,99
02.02.07	92779	ARMAÇÃO DE PILAR OU VIGA DE UMA ESTRUTURA CONVENCIONAL DE CONCRETO ARMADO EM UMA EDIFICAÇÃO TÉRREA OU SOBRADO UTILIZANDO AÇO CA-50 DE 12,5 MM - MONTAGEM. AF_12/2015	KG									523,49
		VIGAS BALDRAME 1		282,10						0,96		271,66
		VIGAS BALDRAME 2		85,70						0,96		82,53
		VIGAS INCLINADAS		79,80						0,96		76,85
		PILARES 90		96,00						0,96		92,45
02.02.08	92780	ARMAÇÃO DE PILAR OU VIGA DE UMA ESTRUTURA CONVENCIONAL DE CONCRETO ARMADO EM UMA EDIFICAÇÃO TÉRREA OU SOBRADO UTILIZANDO AÇO CA-50 DE 16,0 MM - MONTAGEM. AF_12/2015	KG									817,12
		VIGAS BALDRAME 1		46,90						1,58		74,01
		VIGAS INCLINADAS		194,72						1,58		307,27
		PILARES 90		15,90						1,58		25,09
		PILARES 225		221,20						1,58		349,05
		PILARES VESTIÁRIO		39,10						1,58		61,70
02.02.09	92782	ARMAÇÃO DE PILAR OU VIGA DE UMA ESTRUTURA CONVENCIONAL DE CONCRETO ARMADO EM UMA EDIFICAÇÃO TÉRREA OU SOBRADO UTILIZANDO AÇO CA-50 DE 25,0 MM - MONTAGEM. AF_12/2015	KG									3.913,34
		VIGAS INCLINADAS		118,56						3,85		456,81
		PILARES 680		897,10						3,85		3.456,53
02.02.10	92785	ARMAÇÃO DE LAJE DE UMA ESTRUTURA CONVENCIONAL DE CONCRETO ARMADO EM UMA EDIFICAÇÃO TÉRREA OU SOBRADO UTILIZANDO AÇO CA-50 DE 6,3 MM - MONTAGEM. AF_12/2015	KG									594,44
		VIGAS BALDRAME 2		82,10						0,25		20,11
		VIGAS INCLINADAS		1.202,60						0,25		294,64
		VIGAS VESTIÁRIO		82,40						0,25		20,19
		PILARES 680		1.059,20						0,25		259,50
02.02.11	94965	CONCRETO FCK = 25MPA, TRAÇO 1:2,3:2,7 (CIMENTO/ AREIA MÉDIA/ BRITA 1) - PREPARO MECÂNICO COM BETONEIRA 400 L. AF_07/2016	M3									95,38
		VIGAS BALDRAME 1							7,70			7,70
		VIGAS BALDRAME 2							11,34			11,34
		VIGAS INCLINADAS							9,66			9,66
		VIGAS LONGITUDINAIS 1							9,90			9,90

PROponente: PREFEITURA MUNICIPAL DE BURITIRANA - MA

Objeto: Modernização do Estádio de Futebol no Município de Buritirana-MA

Fonte de Composição dos Preços Unitários - Data Base : SINAPI - DEZEMBRO - 2018

Local: BURITIRANA - MA

SICONV: 880489/2018

MEMÓRIA DE CÁLCULO

ITEM	CÓDIGO	DESCRIÇÃO DOS SERVIÇOS	UNID	QUANTIDADE									
LEGENDA: L: Largura; C: comprimento; A/E: altura/espessura; V: volume; TX: taxa; P: peso; PE: peso específico; DMT: Distância média de transporte; Q: quantidade.													
		VIGAS LONGITUDINAIS 2										9,90	9,90
		VIGAS LONGITUDINAIS 3										9,90	9,90
		VIGAS VESTIÁRIO										4,86	4,86
		PILARES 90										1,00	1,00
		PILARES 225										1,77	1,77
		PILARES 680										16,17	16,17
		LAJE										13,18	13,18
02.02.12	92873	LANÇAMENTO COM USO DE BALDES, ADENSAMENTO E ACABAMENTO DE CONCRETO EM ESTRUTURAS. AF_12/2015	M3									95,38	95,38
02.03		ALVENARIA		C	L	A/E	V	TX	P	PE	DMT	Q	Total
02.03.01	87503	ALVENARIA DE VEDAÇÃO DE BLOCOS CERÂMICOS FURADOS NA HORIZONTAL DE 9X19X19CM (ESPESSURA 9CM) DE PAREDES COM ÁREA LÍQUIDA MAIOR OU IGUAL A 6M² SEM VÃOS E ARGAMASSA DE ASSENTAMENTO COM PREPARO EM BETONEIRA. AF_06/2014	M2										412,54
		VESTIÁRIO		23,80		3,00						2,00	142,80
		VESTIÁRIO		3,70		3,00						4,00	44,40
		MEIA PAREDE VESTIÁRIO		0,90		1,90						4,00	6,84
		MEIA PAREDE VESTIÁRIO		1,80		1,90						2,00	6,84
		PORTÃO VESTIÁRIO		2,80		2,10						- 1,00 -	5,88
		ABERTURA 1 VESTIÁRIO		1,00		2,10						- 2,00 -	4,20
		PORTA VESTIÁRIO		0,80		2,10						- 2,00 -	3,36
		JANELAS VESTIÁRIO		2,00		0,50						- 5,00 -	5,00
		PLATIBANDA VESTIÁRIO		32,50		0,60							19,50
		FECHAMENTO LATERAL ARQUIBANCADAS				6,05						4,00	24,20
		PAREDE ARQUIBANCADA		30,00		0,90						2,00	54,00
		FECHAMENTO GUARDA CORPO				7,06						4,00	28,24
		PAREDE FUNDO ARQUIBANCADA		18,60		2,80						2,00	104,16
02.04		ESQUADRIAS		C	L	A/E	V	TX	P	PE	DMT	Q	Total
02.04.01	COMPOSIÇÃO	PORTA DE MADEIRA PARA BANHEIRO, EM CHAPA DE MADEIRA COMPENSADA, REVESTIDA COM LAMINADO TEXTURIZADO, 60X160CM, INCLUSO MARCO E DOBRADICAS	UN									12,00	12,00
02.04.02	91320	KIT DE PORTA DE MADEIRA PARA PINTURA, SEMI-OCA (LEVE OU MÉDIA), PADRÃO POPULAR, 80X210CM, ESPESSURA DE 3,5CM, ITENS INCLUSOS: DOBRADIÇAS, MONTAGEM E INSTALAÇÃO DO BATENTE, SEM FECHADURA - FORNECIMENTO E INSTALAÇÃO. AF_08/2015	UN									3,00	3,00
02.04.03	90830	FECHADURA DE EMBUTIR COM CILINDRO, EXTERNA, COMPLETA, ACABAMENTO PADRÃO MÉDIO, INCLUSO EXECUÇÃO DE FURO - FORNECIMENTO E INSTALAÇÃO. AF_08/2015	UN									3,00	3,00
02.04.04	74046/2	TARJETA TIPO LIVRE/OCUPADO PARA PORTA DE BANHEIRO	UN									12,00	12,00
02.04.05	94559	JANELA DE AÇO BASCULANTE, FIXAÇÃO COM ARGAMASSA, SEM VIDROS, PADRONIZADA. AF_07/2016	M2	2,00	0,50							5,00	5,00

000032

PROPOSANTE: PREFEITURA MUNICIPAL DE BURITIRANA - MA

OBJETO: Modernização do Estádio de Futebol no Município de Buritirana-MA

FONTE DE COMPOSIÇÃO DOS PREÇOS UNITARIOS - DATA BASE : SINAPI - DEZEMBRO - 2018

LOCAL: BURITIRANA - MA

SICONV: 880489/2018

MEMÓRIA DE CÁLCULO

ITEM	CÓDIGO	DESCRIÇÃO DOS SERVIÇOS	UNID	QUANTIDADE									
LEGENDA: L: Largura; C: comprimento; A/E: altura/espessura; V: volume; TX: taxa; P: peso; PE: peso específico; DMT: Distância média de transporte; Q: quantidade.													
02.04.06	68054	PORTAO DE FERRO EM CHAPA GALVANIZADA PLANA 14 GSG	M2	2,80		2,10							5,88
02.05		COBERTURA		C	L	A/E	V	TX	P	PE	DMT	Q	Total
02.05.01	98546	IMPERMEABILIZAÇÃO DE SUPERFÍCIE COM MANTA ASFÁLTICA, UMA CAMADA, INCLUSIVE APLICAÇÃO DE PRIMER ASFÁLTICO, E=3MM. AF_06/2018	M2	24,80	4,35								107,88
02.05.02	COMPOSIÇÃO	ESTRUTURA METALICA EM TESOURAS OU TRELICAS, VAO LIVRE DE 15M, FORNECIMENTO E MONTAGEM, NAO SENDO CONSIDERADOS OS FECHAMENTOS METALICOS, AS COLUNAS, OS SERVICOS GERAIS EM ALVENARIA E CONCRETO, AS TELHAS DE COBERTURA E A PINTURA DE ACABAMENTO	M2										543,00
				30,00	9,05							2,00	543,00
03.04.03	94213	TELHAMENTO COM TELHA DE AÇO/ALUMÍNIO E = 0,5 MM, COM ATÉ 2 ÁGUAS, INCLUSO IÇAMENTO. AF_06/2016	M2			543,00							543,00
02.06		REVESTIMENTO	UN	L	C	A/E	V	TX	P	PE	DMT	Q	Total
02.06.01	87879	CHAPISCO APLICADO EM ALVENARIAS E ESTRUTURAS DE CONCRETO INTERNAS, COM COLHER DE PEDREIRO. ARGAMASSA TRAÇO 1:3 COM PREPARO EM BETONEIRA 400L. AF_06/2014	M2										707,58
		VESTIARIOS				201,94						2,00	403,88
		FECHAMENTO LATERAL ARQUIBANCADAS				6,05						4,00	24,20
		PAREDE ARQUIBANCADA		60,00		0,90						2,00	108,00
		FECHAMENTO GUARDA CORPO				7,06						8,00	56,48
		PAREDE FUNDO ARQUIBANCADA				104,10							104,10
		RAMPA		9,10	0,30							4,00	10,92
02.06.02	87553	EMBOÇO, PARA RECEBIMENTO DE CERÂMICA, EM ARGAMASSA TRAÇO 1:2:8, PREPARO MECÂNICO COM BETONEIRA 400L, APLICADO MANUALMENTE EM FACES INTERNAS DE PAREDES, PARA AMBIENTE COM ÁREA MAIOR QUE 10M2, ESPESSURA DE 10MM, COM EXECUÇÃO DE TALISCAS. AF_06/2014	M2										120,60
		VESTIARIOS		20,10	3,00							2,00	120,60
02.06.03	93393	REVESTIMENTO CERÂMICO PARA PAREDES INTERNAS COM PLACAS TIPO ESMALTADA PADRÃO POPULAR DE DIMENSÕES 20X20 CM, ARGAMASSA TIPO AC I, APLICADAS EM AMBIENTES DE ÁREA MAIOR QUE 5 M2 NA ALTURA INTEIRA DAS PAREDES. AF_06/2014	M2			120,60							120,60
02.06.04	87529	MASSA ÚNICA, PARA RECEBIMENTO DE PINTURA, EM ARGAMASSA TRAÇO 1:2:8, PREPARO MECÂNICO COM BETONEIRA 400L, APLICADA MANUALMENTE EM FACES INTERNAS DE PAREDES, ESPESSURA DE 20MM, COM EXECUÇÃO DE TALISCAS. AF_06/2014	M2			586,98							586,98
02.07		PISOS INTERNOS	UN	L	C	A/E	V	TX	P	PE	DMT	Q	Total

000033

PROponente: PREFEITURA MUNICIPAL DE BURITIRANA - MA
Objeto: Modernização do Estádio de Futebol no Município de Buritirana-MA
Fonte de Composição dos Preços Unitários - Data Base: SINAPI - DEZEMBRO - 2018
Local: BURITIRANA - MA
SICONV: 880489/2018

MEMÓRIA DE CÁLCULO

ITEM	CÓDIGO	DESCRIÇÃO DOS SERVIÇOS	UNID	QUANTIDADE									
LEGENDA: L: Largura; C: comprimento; A/E: altura/espessura; V: volume; TX: taxa; P: peso; PE: peso específico; DMT: Distância média de transporte; Q: quantidade.													
02.07.01	95240	LASTRO DE CONCRETO MAGRO, APLICADO EM PISOS OU RADIERS, ESPESSURA DE 3 CM. AF_07/2016	M2			84,72							84,72
		VESTIARIO 01										33,11	33,11
		VESTIARIO 02										33,11	33,11
		CIRCULAÇÃO										18,50	18,50
02.07.02	87620	CONTRAPISO EM ARGAMASSA TRAÇO 1:4 (CIMENTO E AREIA), PREPARO MECÂNICO COM BETONEIRA 400 L, APLICADO EM ÁREAS SECAS SOBRE LAJE, ADERIDO, ESPESSURA 2CM. AF_06/2014	M2			84,72							84,72
02.07.03	87248	REVESTIMENTO CERÂMICO PARA PISO COM PLACAS TIPO ESMALTADA EXTRA DE DIMENSÕES 35X35 CM APLICADA EM AMBIENTES DE ÁREA MAIOR QUE 10 M2. AF_06/2014	M2			84,72							84,72
02.08		INSTALAÇÕES HIDRAULICAS	UN	L	C	A/E	V	TX	P	PE	DMT	Q	Total
02.08.01	93358	ESCAVAÇÃO MANUAL DE VALA COM PROFUNDIDADE MENOR OU IGUAL A 1,30 M. AF_03/2016	M3	7,40	0,30	0,30							0,67
02.08.02	93382	REATERRO MANUAL DE VALAS COM COMPACTAÇÃO MECANIZADA. AF_04/2016	M3	7,40	0,30	0,30							0,67
02.08.03	90443	RASGO EM ALVENARIA PARA RAMAIS/ DISTRIBUIÇÃO COM DIAMETROS MENORES OU IGUAIS A 40 MM. AF_05/2015	M	35,60									35,60
02.08.04	89356	TUBO, PVC, SOLDÁVEL, DN 25MM, INSTALADO EM RAMAL OU SUB-RAMAL DE ÁGUA - FORNECIMENTO E INSTALAÇÃO. AF_12/2014	M			36,60						2,00	73,20
02.08.05	89357	TUBO, PVC, SOLDÁVEL, DN 32MM, INSTALADO EM RAMAL OU SUB-RAMAL DE ÁGUA - FORNECIMENTO E INSTALAÇÃO. AF_12/2014	M			22,80							22,80
02.08.06	86915	TORNEIRA CROMADA DE MESA, 1/2" OU 3/4", PARA LAVATÓRIO, PADRÃO MÉDIO - FORNECIMENTO E INSTALAÇÃO. AF_12/2013	UN									6,00	6,00
02.08.07	89353	REGISTRO DE GAVETA BRUTO, LATÃO, ROSCÁVEL, 3/4", FORNECIDO E INSTALADO EM RAMAL DE ÁGUA. AF_12/2014	UN									4,00	4,00
02.08.08	89351	REGISTRO DE PRESSÃO BRUTO, ROSCÁVEL, 3/4", FORNECIDO E INSTALADO EM RAMAL DE ÁGUA. AF_12/2014	UN									8,00	8,00
02.08.09	86888	VASO SANITÁRIO SIFONADO COM CAIXA ACOPLADA LOUÇA BRANCA - FORNECIMENTO E INSTALAÇÃO. AF_12/2013	UN									4,00	4,00
02.08.10	86904	LAVATÓRIO LOUÇA BRANCA SUSPENSO, 29,5 X 39CM OU EQUIVALENTE, PADRÃO POPULAR - FORNECIMENTO E INSTALAÇÃO. AF_12/2013	UN									6,00	6,00
02.08.11	74234/1	MICTORIO SIFONADO DE LOUCA BRANCA COM PERTENCES, COM REGISTRO DE PRESSAO 1/2" COM CANOPLA CROMADA ACABAMENTO SIMPLES E CONJUNTO PARA FIXACAO - FORNECIMENTO E INSTALACAO	UN									4,00	4,00
02.08.12	COMP	CAIXA D'ÁGUA EM POLIETILENO, 3000 LITROS, COM ACESSÓRIOS	UN									1,00	1,00
02.08.13	73774/1	DIVISORIA EM MARMORITE ESPESSURA 35MM, CHUMBAMENTO NO PISO E PAREDE COM ARGAMASSA DE CIMENTO E AREIA, POLIMENTO MANUAL, EXCLUSIVE FERRAGENS	M2			31,73							31,73
02.08.14	9535	CHUVEIRO ELETRICO COMUM CORPO PLASTICO TIPO DUCHA, FORNECIMENTO E INSTALACAO	UN									8,00	8,00
02.09		INSTALAÇÕES SANITARIAS	UN	L	C	A/E	V	TX	P	PE	DMT	Q	Total

000034

PROPOSANTE: PREFEITURA MUNICIPAL DE BURITIRANA - MA

OBJETO: Modernização do Estádio de Futebol no Município de Buritirana-MA

FONTE DE COMPOSIÇÃO DOS PREÇOS UNITARIOS - DATA BASE : SINAPI - DEZEMBRO - 2018

LOCAL: BURITIRANA - MA

SICONS: 880489/2018

MEMÓRIA DE CÁLCULO

ITEM	CÓDIGO	DESCRIÇÃO DOS SERVIÇOS	UNID	QUANTIDADE									
LEGENDA: L: Largura; C: comprimento; A/E: altura/espessura; V: volume; TX: taxa; P: peso; PE: peso específico; DMT: Distância média de transporte; Q: quantidade.													
02.09.01	93358	ESCAVAÇÃO MANUAL DE VALA COM PROFUNDIDADE MENOR OU IGUAL A 1,30 M. AF_03/2016	M3	67,40	0,30	0,30						6,07	
02.09.02	93382	REATERRO MANUAL DE VALAS COM COMPACTAÇÃO MECANIZADA. AF_04/2016	M3	67,40	0,30	0,30						6,07	
02.09.03	74166/1	CAIXA DE INSPEÇÃO EM CONCRETO PRÉ-MOLDADO DN 60CM COM TAMPA H=60CM - FORNECIMENTO E INSTALACAO	UN								6,00	6,00	
02.09.04	72285	CAIXA DE AREIA 40X40X40CM EM ALVENARIA - EXECUÇÃO	UN								5,00	5,00	
02.09.05	89711	TUBO PVC, SERIE NORMAL, ESGOTO PREDIAL, DN 40 MM, FORNECIDO E INSTALADO EM RAMAL DE DESCARGA OU RAMAL DE ESGOTO SANITÁRIO. AF_12/2014	M	8,80								8,80	
02.09.06	89712	TUBO PVC, SERIE NORMAL, ESGOTO PREDIAL, DN 50 MM, FORNECIDO E INSTALADO EM RAMAL DE DESCARGA OU RAMAL DE ESGOTO SANITÁRIO. AF_12/2014	M	16,80								16,80	
02.09.07	89713	TUBO PVC, SERIE NORMAL, ESGOTO PREDIAL, DN 75 MM, FORNECIDO E INSTALADO EM RAMAL DE DESCARGA OU RAMAL DE ESGOTO SANITÁRIO. AF_12/2014	M	6,00								6,00	
02.09.08	89714	TUBO PVC, SERIE NORMAL, ESGOTO PREDIAL, DN 100 MM, FORNECIDO E INSTALADO EM RAMAL DE DESCARGA OU RAMAL DE ESGOTO SANITÁRIO. AF_12/2014	M	29,30								29,30	
02.09.09	89578	TUBO PVC, SÉRIE R, ÁGUA PLUVIAL, DN 100 MM, FORNECIDO E INSTALADO EM CONDUTORES VERTICAIS DE ÁGUAS PLUVIAIS. AF_12/2014	M	32,00								32,00	
02.09.10	89561	JUNÇÃO SIMPLES, PVC, SERIE R, ÁGUA PLUVIAL, DN 40 MM, JUNTA SOLDÁVEL, FORNECIDO E INSTALADO EM RAMAL DE ENCAMINHAMENTO. AF_12/2014	UN								10,00	10,00	
02.09.11	89785	JUNÇÃO SIMPLES, PVC, SERIE NORMAL, ESGOTO PREDIAL, DN 50 X 50 MM, JUNTA ELÁSTICA, FORNECIDO E INSTALADO EM RAMAL DE DESCARGA OU RAMAL DE ESGOTO SANITÁRIO. AF_12/2014	UN								6,00	6,00	
02.09.12	89690	JUNÇÃO SIMPLES, PVC, SERIE R, ÁGUA PLUVIAL, DN 100 X 100 MM, JUNTA ELÁSTICA, FORNECIDO E INSTALADO EM CONDUTORES VERTICAIS DE ÁGUAS PLUVIAIS. AF_12/2014	UN								2,00	2,00	
02.09.13	89709	RALO SIFONADO, PVC, DN 100 X 40 MM, JUNTA SOLDÁVEL, FORNECIDO E INSTALADO EM RAMAL DE DESCARGA OU EM RAMAL DE ESGOTO SANITÁRIO. AF_12/2014	UN								2,00	2,00	
02.09.14	4283/ORSE	Ralo hemisférico em FR FR, tipo abacaxi Ø 100mm	#N/D								5,00	5,00	
02.09.15	89707	CAIXA SIFONADA, PVC, DN 100 X 100 X 50 MM, JUNTA ELÁSTICA, FORNECIDA E INSTALADA EM RAMAL DE DESCARGA OU EM RAMAL DE ESGOTO SANITÁRIO. AF_12/2014	UN								6,00	6,00	
02.09.16	COMP06	FOSSA SEPTICA EM ALVENARIA DE TIUOLO CERAMICO MACICO DIMENSOES EXTERNAS 1,90X1,10X1,40M, 1.500 LITROS, REVESTIDA INTERNAMENTE COM BARRA LISA, COM TAMPA EM CONCRETO ARMADO COM ESPESSURA 8CM	UN									1,00	1,00

000035

PROPOSICIONANTE: PREFEITURA MUNICIPAL DE BURITIRANA - MA

OBJETO: Modernização do Estádio de Futebol no Município de Buritirana-MA

FONTE DE COMPOSIÇÃO DOS PREÇOS UNITARIOS - DATA BASE : SINAPI - DEZEMBRO - 2018

LOCAL: BURITIRANA - MA

SICONS: 880489/2018

MEMÓRIA DE CÁLCULO

ITEM	CÓDIGO	DESCRIÇÃO DOS SERVIÇOS	UNID	QUANTIDADE									
LEGENDA: L: Largura; C: comprimento; A/E: altura/espessura; V: volume; TX: taxa; P: peso; PE: peso específico; DMT: Distância média de transporte; Q: quantidade.													
02.09.17	COMP07	SUMIDOURO EM ALVENARIA DE TIJOLO CERAMICO MACICO DIAMETRO 1,20M E ALTURA 5,00M, COM TAMPA EM CONCRETO ARMADO DIAMETRO 1,40M E ESPESSURA 10CM	UN									1,00	1,00
02.10		INSTALAÇÕES ELETRICAS	UN	L	C	A/E	V	TX	P	PE	DMT	Q	Total
02.10.01	93358	ESCAVAÇÃO MANUAL DE VALA COM PROFUNDIDADE MENOR OU IGUAL A 1,30 M. AF_03/2016	M3	60,00	0,30	0,30							5,40
02.10.02	93382	REATERRO MANUAL DE VALAS COM COMPACTAÇÃO MECANIZADA. AF_04/2016	M3	60,00	0,30	0,30							5,40
02.10.03	83446	CAIXA DE PASSAGEM 30X30X40 COM TAMPA E DRENO BRITA	UN									3,00	3,00
02.10.04	74131/4	QUADRO DE DISTRIBUICAO DE ENERGIA DE EMBUTIR, EM CHAPA METALICA, PARA 18 DISJUNTORES TERMOMAGNETICOS MONOPOLARES, COM BARRAMENTO TRIFASICO E NEUTRO, FORNECIMENTO E INSTALACAO	UN									1,00	1,00
02.10.05	90447	RASGO EM ALVENARIA PARA ELETRODUTOS COM DIAMETROS MENORES OU IGUAIS A 40 MM. AF_05/2015	M	27,80									27,80
02.10.06	91831	ELETRODUTO FLEXÍVEL CORRUGADO, PVC, DN 20 MM (1/2"), PARA CIRCUITOS TERMINAIS, INSTALADO EM FORRO - FORNECIMENTO E INSTALAÇÃO. AF_12/2015	M	152,60									152,60
02.10.07	93008	ELETRODUTO RÍGIDO ROSCÁVEL, PVC, DN 50 MM (1 1/2") - FORNECIMENTO E INSTALAÇÃO. AF_12/2015	M	3,00									3,00
02.10.08	91924	CABO DE COBRE FLEXÍVEL ISOLADO, 1,5 MM ² , ANTI-CHAMA 450/750 V, PARA CIRCUITOS TERMINAIS - FORNECIMENTO E INSTALAÇÃO. AF_12/2015	M	158,84									158,84
02.10.09	91926	CABO DE COBRE FLEXÍVEL ISOLADO, 2,5 MM ² , ANTI-CHAMA 450/750 V, PARA CIRCUITOS TERMINAIS - FORNECIMENTO E INSTALAÇÃO. AF_12/2015	M	312,60									312,60
02.10.10	91932	CABO DE COBRE FLEXÍVEL ISOLADO, 10 MM ² , ANTI-CHAMA 450/750 V, PARA CIRCUITOS TERMINAIS - FORNECIMENTO E INSTALAÇÃO. AF_12/2015	M	30,00									30,00
02.10.11	91953	INTERRUPTOR SIMPLES (1 MÓDULO), 10A/250V, INCLUINDO SUPORTE E PLACA - FORNECIMENTO E INSTALAÇÃO. AF_12/2015	UN									2,00	2,00
02.10.12	91959	INTERRUPTOR SIMPLES (2 MÓDULOS), 10A/250V, INCLUINDO SUPORTE E PLACA - FORNECIMENTO E INSTALAÇÃO. AF_12/2015	UN									3,00	3,00
02.10.13	91991	TOMADA ALTA DE EMBUTIR (1 MÓDULO), 2P+T 20 A, SEM SUPORTE E SEM PLACA - FORNECIMENTO E INSTALAÇÃO. AF_12/2015	UN									4,00	4,00
02.10.14	91996	TOMADA MÉDIA DE EMBUTIR (1 MÓDULO), 2P+T 10 A, INCLUINDO SUPORTE E PLACA - FORNECIMENTO E INSTALAÇÃO. AF_12/2015	UN									8,00	8,00
02.10.15	74130/1	DISJUNTOR TERMOMAGNETICO MONOPOLAR PADRAO NEMA (AMERICANO) 10 A 30A 240V, FORNECIMENTO E INSTALACAO	UN									11,00	11,00
02.10.16	91940	CAIXA RETANGULAR 4" X 2" MÉDIA (1,30 M DO PISO), PVC, INSTALADA EM PAREDE - FORNECIMENTO E INSTALAÇÃO. AF_12/2015	UN									14,00	14,00
02.10.17	COMP	LUMINÁRIA TIPO CALHA SOBREPOR LED, 14W	UN									16,00	16,00

000036

PROPOSANTE: PREFEITURA MUNICIPAL DE BURITIRANA - MA

OBJETO: Modernização do Estádio de Futebol no Município de Buritirana-MA

FONTE DE COMPOSIÇÃO DOS PREÇOS UNITARIOS - DATA BASE : SINAPI - DEZEMBRO - 2018

LOCAL: BURITIRANA - MA

SICONV: 880489/2018

MEMÓRIA DE CÁLCULO

ITEM	CÓDIGO	DESCRIÇÃO DOS SERVIÇOS	UNID	QUANTIDADE									
LEGENDA: L: Largura; C: comprimento; A/E: altura/espessura; V: volume; TX: taxa; P: peso; PE: peso específico; DMT: Distância média de transporte; Q: quantidade.													
02.10.18	96985	HASTE DE ATERRAMENTO 5/8 PARA SPDA - FORNECIMENTO E INSTALAÇÃO. AF_12/2017	UN									3,00	3,00
02.10.19	COMPOSIÇÃO	CABO DE COBRE NU 16MM2 - FORNECIMENTO E INSTALACAO	M	15,00									15,00
02.11		PINTURA	UN	L	C	A/E	V	TX	P	PE	DMT	Q	Total
02.11.01	88496	APLICAÇÃO E LIXAMENTO DE MASSA LÁTEX EM TETO, DUAS DEMÃOS. AF_06/2014	M2			84,72							84,72
02.11.02	88497	APLICAÇÃO E LIXAMENTO DE MASSA LÁTEX EM PAREDES, DUAS DEMÃOS. AF_06/2014	M2			586,98							586,98
02.11.03	88487	APLICAÇÃO MANUAL DE PINTURA COM TINTA LÁTEX PVA EM PAREDES, DUAS DEMÃOS. AF_06/2014	M2			586,98							586,98
02.11.04	88486	APLICAÇÃO MANUAL DE PINTURA COM TINTA LÁTEX PVA EM TETO, DUAS DEMÃOS. AF_06/2014	M2			84,72							84,72
02.11.05	74065/1	PINTURA ESMALTE FOSCO PARA MADEIRA, DUAS DEMAOS, SOBRE FUNDO NIVELADOR BRANCO	M2										5,04
		PORTAS DE 80		0,80	2,10							3,00	5,04
02.11.06	95468	PINTURA ESMALTE BRILHANTE (2 DEMAOS) SOBRE SUPERFICIE METALICA, INCLUSIVE PROTECAO COM ZARCAO (1 DEMAOS)	M2										84,00
						5,88							5,88
						78,12							78,12
02.11.07	74245/1	PINTURA ACRILICA EM PISO CIMENTADO DUAS DEMAOS	M2	8,75	60,00							2,00	1.050,00
02.12		SERVIÇOS COMPLEMENTARES	UN	L	C	A/E	V	TX	P	PE	DMT	Q	Total
02.12.01	84862	GUARDA-CORPO COM CORRIMAO EM TUBO DE ACO GALVANIZADO 1 1/2"	M			78,12							78,12
02.12.02	COMPOSIÇÃO	RAMPA DE ACESSO A ARQUIBANCADA	M2	6,70	1,23							4,00	32,96
03		BANHEIROS											
03.01		INFRAESTRUTURA	UN	C	L	A/E	V	TX	P	PE	DMT	Q	Total
03.01.01	93358	ESCAVAÇÃO MANUAL DE VALA COM PROFUNDIDADE MENOR OU IGUAL A 1,30 M. AF_03/2016	M3										4,65
		BLOCOS		0,40	0,40	1,20						8,00	1,54
		VIGAS BALDRAME		34,60	0,30	0,30							3,11
03.01.02	93382	REATERRO MANUAL DE VALAS COM COMPACTAÇÃO MECANIZADA. AF_04/2016	M3	8,00	0,30	0,30							3,93
03.01.03	COMPOSIÇÃO	FORMA TABUA P/ CONCRETO EM FUNDAÇÃO RADIER C/ REAPROVEITAMENTO 5X.	M2	34,60	0,25							2,00	17,30
03.01.04	92917	ARMAÇÃO DE ESTRUTURAS DE CONCRETO ARMADO, EXCETO VIGAS, PILARES, LAJES E FUNDAÇÕES, UTILIZANDO AÇO CA-50 DE 8,0 MM - MONTAGEM. AF_12/2015	KG										38,81
		ARMAÇÃO DO BLOCO		0,34						0,40		176,00	23,64
		PESCOÇO DE PILAR		1,20						0,40		32,00	15,17

000037

PROPOSANTE: PREFEITURA MUNICIPAL DE BURITIRANA - MA

OBJETO: Modernização do Estádio de Futebol no Município de Buritirana-MA

FONTE DE COMPOSIÇÃO DOS PREÇOS UNITARIOS - DATA BASE : SINAPI - DEZEMBRO - 2018

LOCAL: BURITIRANA - MA

SICONV: 880489/2018

MEMÓRIA DE CÁLCULO

ITEM	CÓDIGO	DESCRIÇÃO DOS SERVIÇOS	UNID	QUANTIDADE										
LEGENDA: L: Largura; C: comprimento; A/E: altura/espessura; V: volume; TX: taxa; P: peso; PE: peso específico; DMT: Distância média de transporte; Q: quantidade.														
03.01.05	92915	ARMAÇÃO DE ESTRUTURAS DE CONCRETO ARMADO, EXCETO VIGAS, PILARES, LAJES E FUNDAÇÕES, UTILIZANDO AÇO CA-60 DE 5,0 MM - MONTAGEM. AF_12/2015	KG	0,68								0,11	144,00	10,77
03.01.06	94964	CONCRETO FCK = 20MPA, TRAÇO 1:2,7:3 (CIMENTO/ AREIA MÉDIA/ BRITA 1) - PREPARO MECÂNICO COM BETONEIRA 400 L. AF_07/2016	M3											0,54
		BLOCO		0,40	0,40	0,30							8,00	0,38
		PESCOÇO DE PILAR		0,25	0,10	0,80							8,00	0,16
03.02		SUPERESTRUTURA		C	L	A/E	V	TX	P	PE	DMT	Q	Total	
03.02.01	COMPOSIÇÃO	VERGAS 10X10 CM, PREMOLDADAS C/ CONCRETO FCK=15 MPA (PREPARO MECANICO, ACO CA-50 COM FORMAS TABUA DE PINHO 3A	M	14,95									14,95	
03.02.02	92265	FABRICAÇÃO DE FÔRMA PARA VIGAS, EM CHAPA DE MADEIRA COMPENSADA RESINADA, E = 17 MM. AF_12/2015	M2	34,60	0,25							2,00	17,30	
03.02.03	92263	FABRICAÇÃO DE FÔRMA PARA PILARES E ESTRUTURAS SIMILARES, EM CHAPA DE MADEIRA COMPENSADA RESINADA, E = 17 MM. AF_12/2015	M2	3,70	0,50							8,00	14,80	
03.02.04	92778	ARMAÇÃO DE PILAR OU VIGA DE UMA ESTRUTURA CONVENCIONAL DE CONCRETO ARMADO EM UMA EDIFICAÇÃO TÉRREA OU SOBRADO UTILIZANDO AÇO CA-50 DE 10,0 MM - MONTAGEM. AF_12/2015	KG										97,44	
		VIGAS		34,60						0,62		4,00	86,36	
		PILAR		24,00	0,74					0,62		1,00	11,08	
03.02.05	92775	ARMAÇÃO DE PILAR OU VIGA DE UMA ESTRUTURA CONVENCIONAL DE CONCRETO ARMADO EM UMA EDIFICAÇÃO TÉRREA OU SOBRADO UTILIZANDO AÇO CA-60 DE 5,0 MM - MONTAGEM. AF_12/2015	KG										38,32	
		VIGAS								0,11		230,00	25,30	
		PILAR			0,74					0,11		160,00	13,02	
03.02.06	94964	CONCRETO FCK = 20MPA, TRAÇO 1:2,7:3 (CIMENTO/ AREIA MÉDIA/ BRITA 1) - PREPARO MECÂNICO COM BETONEIRA 400 L. AF_07/2016	M3										2,05	
		VIGAS		34,60	0,25	0,14							1,21	
		PILAR		3,00	0,25	0,14						8,00	0,84	
03.03		ALVENARIA		C	L	A/E	V	TX	P	PE	DMT	Q	Total	
03.03.01	87503	ALVENARIA DE VEDAÇÃO DE BLOCOS CERÂMICOS FURADOS NA HORIZONTAL DE 9X19X19CM (ESPESSURA 9CM) DE PAREDES COM ÁREA LÍQUIDA MAIOR OU IGUAL A 6M² SEM VÃOS E ARGAMASSA DE ASSENTAMENTO COM PREPARO EM BETONEIRA. AF_06/2014	M2										109,72	
				12,75		3,68							46,92	
				12,75		3,20							40,80	
				2,30		5,28							12,14	
				2,30		3,00						3,00	20,70	
		P1		0,80		2,10						2,00	3,36	
		P3		0,90		2,10						2,00	3,78	
		J1		0,80		0,50						2,00	0,80	
		J3		0,90		0,50						2,00	0,90	
		J2		2,00	0,50							2,00	2,00	

000033

PROPOSTANTE: PREFEITURA MUNICIPAL DE BURITIRANA - MA

OBJETO: Modernização do Estádio de Futebol no Município de Buritirana-MA

FONTE DE COMPOSIÇÃO DOS PREÇOS UNITARIOS - DATA BASE : SINAPI - DEZEMBRO - 2018

LOCAL: BURITIRANA - MA

SICONV: 880489/2018

MEMÓRIA DE CÁLCULO

ITEM	CÓDIGO	DESCRIÇÃO DOS SERVIÇOS	UNID	QUANTIDADE									
LEGENDA: L: Largura; C: comprimento; A/E: altura/espessura; V: volume; TX: taxa; P: peso; PE: peso específico; DMT: Distância média de transporte; Q: quantidade.													
03.03.02	95474	ALVENARIA DE EMBASAMENTO EM TIJOLOS CERAMICOS MACICOS 5X10X20CM, ASSENTADO COM ARGAMASSA TRACO 1:2:8 (CIMENTO, CAL E AREIA)	M3									2,42	
		CONTORNO		34,60	0,20	0,35						2,42	
03.04		ESQUADRIAS		C	L	A/E	V	TX	P	PE	DMT	Q	Total
03.04.01	COMPOSIÇÃO	PORTA DE MADEIRA PARA BANHEIRO, EM CHAPA DE MADEIRA COMPENSADA, REVESTIDA COM LAMINADO TEXTURIZADO, 60X160CM, INCLUSO MARCO E DOBRADIÇAS	UN									4,00	4,00
03.04.02	91320	KIT DE PORTA DE MADEIRA PARA PINTURA, SEMI-OCA (LEVE OU MÉDIA), PADRÃO POPULAR, 80X210CM, ESPESSURA DE 3,5CM, ITENS INCLUSOS: DOBRADIÇAS, MONTAGEM E INSTALAÇÃO DO BATENTE, SEM FECHADURA - FORNECIMENTO E INSTALAÇÃO. AF_08/2015	UN									2,00	2,00
03.04.03	91321	KIT DE PORTA DE MADEIRA PARA PINTURA, SEMI-OCA (LEVE OU MÉDIA), PADRÃO POPULAR, 90X210CM, ESPESSURA DE 3,5CM, ITENS INCLUSOS: DOBRADIÇAS, MONTAGEM E INSTALAÇÃO DO BATENTE, SEM FECHADURA - FORNECIMENTO E INSTALAÇÃO. AF_08/2015	UN									2,00	2,00
03.04.04	90830	FECHADURA DE EMBUTIR COM CILINDRO, EXTERNA, COMPLETA, ACABAMENTO PADRÃO MÉDIO, INCLUSO EXECUÇÃO DE FURO - FORNECIMENTO E INSTALAÇÃO. AF_08/2015	UN									2,00	2,00
03.04.05	90831	FECHADURA DE EMBUTIR PARA PORTA DE BANHEIRO, COMPLETA, ACABAMENTO PADRÃO MÉDIO, INCLUSO EXECUÇÃO DE FURO - FORNECIMENTO E INSTALAÇÃO. AF_08/2015	UN									2,00	2,00
03.04.06	74046/2	TARJETA TIPO LIVRE/OCUPADO PARA PORTA DE BANHEIRO	UN									4,00	4,00
03.04.07	94559	JANELA DE AÇO BASCULANTE, FIXAÇÃO COM ARGAMASSA, SEM VIDROS, PADRONIZADA. AF_07/2016	M2										4,90
		J2		2,00		0,50						4,00	4,00
		J1		0,90		0,50						2,00	0,90
03.05		COBERTURA		C	L	A/E	V	TX	P	PE	DMT	Q	Total
03.05.01	92568	TRAMA DE AÇO COMPOSTA POR RIPAS, CAIBROS E TERÇAS PARA TELHADOS DE ATÉ 2 ÁGUAS PARA TELHA DE ENCAIXE DE CERÂMICA OU DE CONCRETO, INCLUSO TRANSPORTE VERTICAL. AF_12/2015	M2	3,60	13,75								49,50
03.05.02	94445	TELHAMENTO COM TELHA CERÂMICA CAPA-CANAL, TIPO PLAN, COM ATÉ 2 ÁGUAS, INCLUSO TRANSPORTE VERTICAL. AF_06/2016	M2	3,60	13,75								49,50
03.05.03	96111	FORRO EM RÉGUAS DE PVC, FRISADO, PARA AMBIENTES RESIDENCIAIS, INCLUSIVE ESTRUTURA DE FIXAÇÃO. AF_05/2017_P	M2			27,60							27,60
03.06		REVESTIMENTO	UN	L	C	A/E	V	TX	P	PE	DMT	Q	Total
03.06.01	87879	CHAPISCO APLICADO EM ALVENARIAS E ESTRUTURAS DE CONCRETO INTERNAS, COM COLHER DE PEDREIRO. ARGAMASSA TRAÇO 1:3 COM PREPARO EM BETONEIRA 400L. AF_06/2014	M2			109,72						2,00	219,44

[Handwritten signature]

000039

PROponente: PREFEITURA MUNICIPAL DE BURITIRANA - MA

Objeto: Modernização do Estádio de Futebol no Município de Buritirana-MA

Fonte de Composição dos Preços Unitários - Data Base : SINAPI - DEZEMBRO - 2018

Local: BURITIRANA - MA

SICONV: 880489/2018

MEMÓRIA DE CÁLCULO

ITEM	CÓDIGO	DESCRIÇÃO DOS SERVIÇOS	UNID	QUANTIDADE											
LEGENDA: L: Largura; C: comprimento; A/E: altura/espessura; V: volume; TX: taxa; P: peso; PE: peso específico; DMT: Distância média de transporte; Q: quantidade.															
03.06.02	87553	EMBOÇO, PARA RECEBIMENTO DE CERÂMICA, EM ARGAMASSA TRAÇO 1:2:8, PREPARO MECÂNICO COM BETONEIRA 400L, APLICADO MANUALMENTE EM FACES INTERNAS DE PAREDES, PARA AMBIENTE COM ÁREA MAIOR QUE 10M2, ESPESSURA DE 10MM, COM EXECUÇÃO DE TALISCAS. AF_06/2014	M2												118,72
		WC FEMININO				13,60		2,80							38,08
		WC MASCULINO				13,60		2,80							38,08
		WC PNE				7,60		2,80					2,00		42,56
03.06.03	93393	REVESTIMENTO CERÂMICO PARA PAREDES INTERNAS COM PLACAS TIPO ESMALTADA PADRÃO POPULAR DE DIMENSÕES 20X20 CM, ARGAMASSA TIPO AC I, APLICADAS EM AMBIENTES DE ÁREA MAIOR QUE 5 M2 NA ALTURA INTEIRA DAS PAREDES. AF_06/2014	M2							118,72					118,72
03.06.04	87529	MASSA ÚNICA, PARA RECEBIMENTO DE PINTURA, EM ARGAMASSA TRAÇO 1:2:8, PREPARO MECÂNICO COM BETONEIRA 400L, APLICADA MANUALMENTE EM FACES INTERNAS DE PAREDES, ESPESSURA DE 20MM, COM EXECUÇÃO DE TALISCAS. AF_06/2014	M2			17,65				3,60					63,54
03.07		PISOS INTERNOS	UN	L	C	A/E	V	TX	P	PE	DMT	Q	Total		
03.07.01	83534	LASTRO DE CONCRETO, PREPARO MECÂNICO, INCLUSOS ADITIVO IMPERMEABILIZANTE, LANÇAMENTO E ADENSAMENTO	M3			27,60								27,60	
		WC FEMININO								10,35				10,35	
		WC MASCULINO								10,35				10,35	
		WC PNE 01								3,45				3,45	
		WC PNE 02								3,45				3,45	
03.07.02	87620	CONTRAPISO EM ARGAMASSA TRAÇO 1:4 (CIMENTO E AREIA), PREPARO MECÂNICO COM BETONEIRA 400 L, APLICADO EM ÁREAS SECAS SOBRE LAJE, ADERIDO, ESPESSURA 2CM. AF_06/2014	M2			27,60								27,60	
03.07.03	87248	REVESTIMENTO CERÂMICO PARA PISO COM PLACAS TIPO ESMALTADA EXTRA DE DIMENSÕES 35X35 CM APLICADA EM AMBIENTES DE ÁREA MAIOR QUE 10 M2. AF_06/2014	M2			27,60								27,60	
03.08		INSTALAÇÕES HIDRAULICAS	UN	L	C	A/E	V	TX	P	PE	DMT	Q	Total		
03.08.01	93358	ESCAVAÇÃO MANUAL DE VALA COM PROFUNDIDADE MENOR OU IGUAL A 1,30 M. AF_03/2016	M3	6,50	0,30	0,30								0,59	
03.08.02	93382	REATERRO MANUAL DE VALAS COM COMPACTAÇÃO MECANIZADA. AF_04/2016	M3	6,50	0,30	0,30								0,59	
03.08.03	90443	RASGO EM ALVENARIA PARA RAMAIS/ DISTRIBUIÇÃO COM DIAMETROS MENORES OU IGUAIS A 40 MM. AF_05/2015	M			35,10								35,10	
03.08.04	89355	TUBO, PVC, SOLDÁVEL, DN 20MM, INSTALADO EM RAMAL OU SUB-RAMAL DE ÁGUA - FORNECIMENTO E INSTALAÇÃO. AF_12/2014	M			2,20						2,00		4,40	
03.08.05	89356	TUBO, PVC, SOLDÁVEL, DN 25MM, INSTALADO EM RAMAL OU SUB-RAMAL DE ÁGUA - FORNECIMENTO E INSTALAÇÃO. AF_12/2014	M			27,70						2,00		55,40	

000000

PROPONENTE: PREFEITURA MUNICIPAL DE BURITIRANA - MA

OBJETO: Modernização do Estádio de Futebol no Município de Buritirana-MA

FONTE DE COMPOSIÇÃO DOS PREÇOS UNITARIOS - DATA BASE : SINAPI - DEZEMBRO - 2018

LOCAL: BURITIRANA - MA

SICONV: 880489/2018

MEMÓRIA DE CÁLCULO

ITEM	CÓDIGO	DESCRIÇÃO DOS SERVIÇOS	UNID	QUANTIDADE									
LEGENDA: L: Largura; C: comprimento; A/E: altura/espessura; V: volume; TX: taxa; P: peso; PE: peso específico; DMT: Distância média de transporte; Q: quantidade.													
03.08.06	89357	TUBO, PVC, SOLDÁVEL, DN 32MM, INSTALADO EM RAMAL OU SUB-RAMAL DE ÁGUA - FORNECIMENTO E INSTALAÇÃO. AF_12/2014	M		3,60							3,60	
03.08.07	89449	TUBO, PVC, SOLDÁVEL, DN 50MM, INSTALADO EM PRUMADA DE ÁGUA - FORNECIMENTO E INSTALAÇÃO. AF_12/2014	M		41,10							41,10	
03.08.08	86916	TORNEIRA PLÁSTICA 3/4" PARA TANQUE - FORNECIMENTO E INSTALAÇÃO. AF_12/2013	UN							8,00		8,00	
03.08.09	89353	REGISTRO DE GAVETA BRUTO, LATÃO, ROSCÁVEL, 3/4", FORNECIDO E INSTALADO EM RAMAL DE ÁGUA. AF_12/2014	UN							6,00		6,00	
03.08.10	95470	VASO SANITARIO SIFONADO CONVENCIONAL COM LOUÇA BRANCA, INCLUSO CONJUNTO DE LIGAÇÃO PARA BACIA SANITÁRIA AJUSTÁVEL - FORNECIMENTO E INSTALAÇÃO. AF_10/2016	UN							2,00		2,00	
03.08.11	86888	VASO SANITÁRIO SIFONADO COM CAIXA ACOPLADA LOUÇA BRANCA - FORNECIMENTO E INSTALAÇÃO. AF_12/2013	UN							4,00		4,00	
03.08.12	86904	LAVATÓRIO LOUÇA BRANCA SUSPENSO, 29,5 X 39CM OU EQUIVALENTE, PADRÃO POPULAR - FORNECIMENTO E INSTALAÇÃO. AF_12/2013	UN							8,00		8,00	
03.08.13	74234/1	MICTORIO SIFONADO DE LOUCA BRANCA COM PERTENCES, COM REGISTRO DE PRESSAO 1/2" COM CANOPLA CROMADA ACABAMENTO SIMPLES E CONJUNTO PARA FIXACAO - FORNECIMENTO E INSTALACAO	UN							4,00		4,00	
03.08.14	94703	ADAPTADOR COM FLANGE E ANEL DE VEDAÇÃO, PVC, SOLDÁVEL, DN 25 MM X 3/4 , INSTALADO EM RESERVAÇÃO DE ÁGUA DE EDIFICAÇÃO QUE POSSUA RESERVATÓRIO DE FIBRA/FIBROCIMENTO FORNECIMENTO E INSTALAÇÃO. AF_06/2016	UN							1,00		1,00	
03.08.15	94704	ADAPTADOR COM FLANGE E ANEL DE VEDAÇÃO, PVC, SOLDÁVEL, DN 32 MM X 1 , INSTALADO EM RESERVAÇÃO DE ÁGUA DE EDIFICAÇÃO QUE POSSUA RESERVATÓRIO DE FIBRA/FIBROCIMENTO FORNECIMENTO E INSTALAÇÃO. AF_06/2016	UN							2,00		2,00	
03.08.16	94706	ADAPTADOR COM FLANGE E ANEL DE VEDAÇÃO, PVC, SOLDÁVEL, DN 50 MM X 1 1/2 , INSTALADO EM RESERVAÇÃO DE ÁGUA DE EDIFICAÇÃO QUE POSSUA RESERVATÓRIO DE FIBRA/FIBROCIMENTO FORNECIMENTO E INSTALAÇÃO. AF_06/2016	UN							1,00		1,00	
03.08.17	73774/1	DIVISORIA EM MARMORITE ESPESSURA 35MM, CHUMBAMENTO NO PISO E PAREDE COM ARGAMASSA DE CIMENTO E AREIA, POLIMENTO MANUAL, EXCLUSIVE FERRAGENS	M2				14,63					14,63	
03.09	INSTALAÇÕES SANITARIAS		UN	L	C	A/E	V	TX	P	PE	DMT	Q	Total
03.09.01	93358	ESCAVAÇÃO MANUAL DE VALA COM PROFUNDIDADE MENOR OU IGUAL A 1,30 M. AF_03/2016	M3	64,20	0,30	0,30							5,78
03.09.02	93382	REATERRO MANUAL DE VALAS COM COMPACTAÇÃO MECANIZADA. AF_04/2016	M3	64,20	0,30	0,30							5,78
03.09.03	74166/1	CAIXA DE INSPEÇÃO EM CONCRETO PRÉ-MOLDADO DN 60CM COM TAMPA H= 60CM - FORNECIMENTO E INSTALACAO	UN									4,00	4,00
03.09.04	89711	TUBO PVC, SERIE NORMAL, ESGOTO PREDIAL, DN 40 MM, FORNECIDO E INSTALADO EM RAMAL DE DESCARGA OU RAMAL DE ESGOTO SANITÁRIO. AF_12/2014	M	16,00								2,00	32,00

000012

PROponente: PREFEITURA MUNICIPAL DE BURITIRANA - MA

Objeto: Modernização do Estádio de Futebol no Município de Buritirana-MA

Fonte de Composição dos Preços Unitários - Data Base: SINAPI - DEZEMBRO - 2018

Local: BURITIRANA - MA

SICONV: 880489/2018

MEMÓRIA DE CÁLCULO

ITEM	CÓDIGO	DESCRIÇÃO DOS SERVIÇOS	UNID	QUANTIDADE									
LEGENDA: L: Largura; C: comprimento; A/E: altura/espessura; V: volume; TX: taxa; P: peso; PE: peso específico; DMT: Distância média de transporte; Q: quantidade.													
03.09.05	89712	TUBO PVC, SERIE NORMAL, ESGOTO PREDIAL, DN 50 MM, FORNECIDO E INSTALADO EM RAMAL DE DESCARGA OU RAMAL DE ESGOTO SANITÁRIO. AF_12/2014	M	2,50								2,50	
03.09.06	89713	TUBO PVC, SERIE NORMAL, ESGOTO PREDIAL, DN 75 MM, FORNECIDO E INSTALADO EM RAMAL DE DESCARGA OU RAMAL DE ESGOTO SANITÁRIO. AF_12/2014	M	15,50								15,50	
03.09.07	89714	TUBO PVC, SERIE NORMAL, ESGOTO PREDIAL, DN 100 MM, FORNECIDO E INSTALADO EM RAMAL DE DESCARGA OU RAMAL DE ESGOTO SANITÁRIO. AF_12/2014	M	20,70								20,70	
03.09.08	89561	JUNÇÃO SIMPLES, PVC, SERIE R, ÁGUA PLUVIAL, DN 40 MM, JUNTA SOLDÁVEL, FORNECIDO E INSTALADO EM RAMAL DE ENCAMINHAMENTO. AF_12/2014	UN									4,00	
03.09.09	89785	JUNÇÃO SIMPLES, PVC, SERIE NORMAL, ESGOTO PREDIAL, DN 50 X 50 MM, JUNTA ELÁSTICA, FORNECIDO E INSTALADO EM RAMAL DE DESCARGA OU RAMAL DE ESGOTO SANITÁRIO. AF_12/2014	UN									2,00	
03.09.10	89690	JUNÇÃO SIMPLES, PVC, SERIE R, ÁGUA PLUVIAL, DN 100 X 100 MM, JUNTA ELÁSTICA, FORNECIDO E INSTALADO EM CONDUTORES VERTICAIS DE ÁGUAS PLUVIAIS. AF_12/2014	UN									3,00	
03.09.11	89491	CAIXA SIFONADA, PVC, DN 150 X 185 X 75 MM, FORNECIDA E INSTALADA EM RAMAIS DE ENCAMINHAMENTO DE ÁGUA PLUVIAL. AF_12/2014	UN								2,00	2,00	
03.09.12	89482	CAIXA SIFONADA, PVC, DN 100 X 100 X 50 MM, FORNECIDA E INSTALADA EM RAMAIS DE ENCAMINHAMENTO DE ÁGUA PLUVIAL. AF_12/2014	UN								5,00	5,00	
03.09.13	89491	CAIXA SIFONADA, PVC, DN 150 X 185 X 75 MM, FORNECIDA E INSTALADA EM RAMAIS DE ENCAMINHAMENTO DE ÁGUA PLUVIAL. AF_12/2014	UN								2,00	2,00	
03.09.14	89710	RALO SECO, PVC, DN 100 X 40 MM, JUNTA SOLDÁVEL, FORNECIDO E INSTALADO EM RAMAL DE DESCARGA OU EM RAMAL DE ESGOTO SANITÁRIO. AF_12/2014	UN								2,00	2,00	
03.09.15	COMP07	FOSSA SEPTICA EM ALVENARIA DE TIJOLO CERAMICO MACICO DIMENSOES EXTERNAS 1,90X1,10X1,40M, 1.500 LITROS, REVESTIDA INTERNAMENTE COM BARRA LISA, COM TAMPA EM CONCRETO ARMADO COM ESPESSURA 8CM	0								1,00	1,00	
03.09.16	COMP06	SUMIDOURO EM ALVENARIA DE TIJOLO CERAMICO MACICO DIAMETRO 1,20M E ALTURA 5,00M, COM TAMPA EM CONCRETO ARMADO DIAMETRO 1,40M E ESPESSURA 10CM	0								1,00	1,00	
03.10		INSTALAÇÕES ELETRICAS	UN	L	C	A/E	V	TX	P	PE	DMT	Q	Total
03.10.01	93358	ESCAVAÇÃO MANUAL DE VALA COM PROFUNDIDADE MENOR OU IGUAL A 1,30 M. AF_03/2016	M3	5,00	0,30	0,30						000042	0,45
03.10.02	93382	REATERRO MANUAL DE VALAS COM COMPACTAÇÃO MECANIZADA. AF_04/2016	M3	5,00	0,30	0,30						000042	0,45
03.10.03	83446	CAIXA DE PASSAGEM 30X30X40 COM TAMPA E DRENO BRITA	UN									1,00	1,00
03.10.04	90447	RASGO EM ALVENARIA PARA ELETRODUTOS COM DIAMETROS MENORES OU IGUAIS A 40 MM. AF_05/2015	M	12,00								000042	12,00

PROponente: PREFEITURA MUNICIPAL DE BURITIRANA - MA
Objeto: Modernização do Estádio de Futebol no Município de Buritirana-MA
Fonte de Composição dos Preços Unitários - Data Base : SINAPI - DEZEMBRO - 2018
Local: BURITIRANA - MA
SICONV: 880489/2018

MEMÓRIA DE CÁLCULO

ITEM	CÓDIGO	DESCRIÇÃO DOS SERVIÇOS	UNID	QUANTIDADE									
LEGENDA: L: Largura; C: comprimento; A/E: altura/espessura; V: volume; TX: taxa; P: peso; PE: peso específico; DMT: Distância média de transporte; Q: quantidade.													
03.10.05	91831	ELETRODUTO FLEXÍVEL CORRUGADO, PVC, DN 20 MM (1/2"), PARA CIRCUITOS TERMINAIS, INSTALADO EM FORRO - FORNECIMENTO E INSTALAÇÃO. AF_12/2015	M	33,50								33,50	
03.10.06	91924	CABO DE COBRE FLEXÍVEL ISOLADO, 1,5 MM², ANTI-CHAMA 450/750 V, PARA CIRCUITOS TERMINAIS - FORNECIMENTO E INSTALAÇÃO. AF_12/2015	M	146,36								146,36	
03.10.07	91926	CABO DE COBRE FLEXÍVEL ISOLADO, 2,5 MM², ANTI-CHAMA 450/750 V, PARA CIRCUITOS TERMINAIS - FORNECIMENTO E INSTALAÇÃO. AF_12/2015	M	154,50								154,50	
03.10.08	91953	INTERRUPTOR SIMPLES (1 MÓDULO), 10A/250V, INCLUINDO SUPORTE E PLACA - FORNECIMENTO E INSTALAÇÃO. AF_12/2015	UN								4,00	4,00	
03.10.09	91939	CAIXA RETANGULAR 4" X 2" ALTA (2,00 M DO PISO), PVC, INSTALADA EM PAREDE - FORNECIMENTO E INSTALAÇÃO. AF_12/2015	UN								4,00	4,00	
03.10.10	COMP	LUMINÁRIA TIPO CALHA SOBREPOR LED, 14W	UN								6,00	6,00	
03.10.11	96985	HASTE DE ATERRAMENTO 5/8 PARA SPDA - FORNECIMENTO E INSTALAÇÃO. AF_12/2017	UN								3,00	3,00	
03.10.12	COMP08	CABO DE COBRE NU 16MM2 - FORNECIMENTO E INSTALACAO	M	15,00								15,00	
03.11		PINTURA	UN	L	C	A/E	V	TX	P	PE	DMT	Q	Total
03.11.01	88497	APLICAÇÃO E LIXAMENTO DE MASSA LÁTEX EM PAREDES, DUAS DEMÃOS. AF_06/2014	M2										91,14
03.11.02	88487	APLICAÇÃO MANUAL DE PINTURA COM TINTA LÁTEX PVA EM PAREDES, DUAS DEMÃOS. AF_06/2014	M2										91,14
03.11.03	74065/1	PINTURA ESMALTE FOSCO PARA MADEIRA, DUAS DEMAOS, SOBRE FUNDO NIVELADOR BRANCO	M2										13,44
		PORTAS DE 80		0,80	2,10							2,00	6,72
		PORTAS DE 90		0,80	2,10							2,00	6,72
03.11.04	95468	PINTURA ESMALTE BRILHANTE (2 DEMAOS) SOBRE SUPERFICIE METALICA, INCLUSIVE PROTECAO COM ZARCAO (1 DEMAOS)	M2										4,90
		J1			0,90	0,50						2,00	0,90
		J2			2,00	0,50						4,00	4,00
04		SERVIÇOS COMPLEMENTARES	UN	L	C	A/E	V	TX	P	PE	DMT	Q	Total
04.01	COMPOSIÇÃO	LIMPEZA FINAL DA OBRA	M2									634,33	634,33

Assinatura do Responsável Técnico sobre o Carimbo

L4 PROJETOS E CONSULTORIA LTDA
Demosthenes Sousa Lima
Engenheiro Civil
CONFEIRA 11903/10110

000043

000044

COMPOSICAO DE BDI - CONSTRUÇÃO/REFORMA DE EDIFICIOS

PROPONENTE: PREFEITURA MUNICIPAL DE BURITIRANA - MA
OBJETO: Modernização do Estádio de Futebol no Município de Buritirana-MA
LOCAL: BURITIRANA - MA
SICONV: 880489/2018

DESCRIÇÃO	VALORES DE REFERÊNCIA - %			Taxas Adotadas - %
	MÍNIMO	MÁXIMO	MÉDIO	
Taxa de seguros + Garantia (*)	0,80	1,00	0,80	0,80
Risco	0,97	1,27	1,27	0,97
Despesas Financeiras	0,59	1,39	1,23	0,59
Administração Central	3,00	5,50	4,00	3,30
Lucro	6,16	8,96	7,40	7,04
Tributos (soma dos itens abaixo)	6,65	8,15	7,40	7,65
COFINS	3,00	3,00	3,00	3,00
CPRB	2,00	2,00	2,00	2,00
PIS	0,65	0,65	0,65	0,65
ISS (**)(***)	1,00	2,50	1,75	2,00
TOTAL	20,34	25,00	22,12	22,50

Fonte da composição, valores de referência e fórmula do BDI: Acórdão 2622/2013 - TCU - Plenário

Os valores de BDI acima foram calculados com emprego da fórmula abaixo:

$$BDI = \frac{(1 + AC + S + R + G)(1 + DF)(1 + L)}{(1 - I)} - 1$$

Onde:

AC = taxa de rateio da Administração Central;

DF = taxa das despesas financeiras;

S = taxa de seguros

G = taxa de garantia

R = taxa de risco

I = taxa de tributos;

L = taxa de lucro.

Observações:

(*) - Pode haver garantia desde que previsto no Edital da Licitação e no Contrato de Execução.

(**) - A taxa de ISS foi considerado que o custo da mão-de obra corresponde a 50% do valor dos serviços.

(***) - Podem ser aceitos outros percentuais de ISS desde que previsto na legislação municipal.

Local/data - BURITIRANA - MARANHÃO, MAIO 2019

LA PROJETO E CONSULTORIA LTDA
Demosthenes Sousa Lima
Engenheiro Civil
CONFEA 110037019-0

Composições Analíticas com Preço Unitário

Composições Principais

02.04.1	Código	Banco	Descrição	Tipo	Und	Quant.	Valor Unit	Total		
Composição	00000065	Próprio	PORTA DE MADEIRA PARA BANHEIRO, EM CHAPA DE MADEIRA COMPENSADA, REVESTIDA COM LAMINADO TEXTURIZADO, 60X160CM, INCLUSO MARCO E DOBRADICAS	ASTU - ASSENTAMENTO DE TUBOS E PECAS	UN	1,0000000	447,44	447,44		
Composição Auxiliar	88238	SINAPI	AJUDANTE DE CARPINEIRO COM ENCARGOS COMPLEMENTARES	SEDI - SERVIÇOS DIVERSOS	H	1,6000000	11,91	19,06		
Composição Auxiliar	88261	SINAPI	CARPINEIRO DE ESQUADRIA COM ENCARGOS COMPLEMENTARES	SEDI - SERVIÇOS DIVERSOS	H	1,6000000	13,28	21,25		
Composição Auxiliar	88309	SINAPI	PEDREIRO COM ENCARGOS COMPLEMENTARES	SEDI - SERVIÇOS DIVERSOS	H	0,6400000	14,66	9,38		
Composição Auxiliar	88627	SINAPI	ARGAMASSA TRAÇO 1:0,5:4,5 (CIMENTO, CAL E AREIA MÉDIA) PARA ASSENTAMENTO DE ALVENARIA, PREPARO MANUAL AF_08/2014	SEDI - SERVIÇOS DIVERSOS	m³	0,0032000	349,16	1,12		
Insumo	00001341	SINAPI	CHAPA DE LAMINADO MELAMINICO, TEXTURIZADO, DE *1,25 X 3,08* M, E = 0,8 MM	Material	m²	2,0000000	13,53	27,06		
Insumo	00000194	SINAPI	BATENTE/ PORTAL/ ADUELA/ MARCO MACICO, E= *3* CM, L= *7* CM, *60 CM A 120* CM X *210* CM. EM PINUS/ TAUARI/ VIOLA OU EQUIVALENTE DA REGIAO (NAO INCLUI ALIZARES)	Material	JG	0,5900000	97,15	57,32		
Insumo	00002429	SINAPI	DOBRADICA EM LATAO, 4" X 3", E= 2,2 A 3,0 MM, COM ANEL, TAMP. BOLA, COM PARAFUSOS	Material	UN	2,0000000	119,82	239,64		
Insumo	00004350	SINAPI	BUCHA DE NYLON, DIAMETRO DO FURO 8 MM, COMPRIMENTO 40 MM, COM PARAFUSO DE ROSCA SOBERBA, CABECA CHATA, FENDA SIMPLES, 4,8 X 50 MM	Material	UN	4,0000000	0,44	1,76		
Insumo	00004433	SINAPI	PEÇA DE MADEIRA NAO APARELHADA *7,5 X 7,5* CM (3 X 3 *) MACARANDUBA, ANGELIM OU EQUIVALENTE DA REGIAO	Material	M	4,0000000	7,38	29,52		
Insumo	00011131	SINAPI	CHAPA DE MADEIRA COMPENSADA DE PINUS, VIOLA OU EQUIVALENTE, DE *2,2 X 1,6* M, E = 20 MM	Material	m²	0,9600000	43,06	41,34		
					MO sem LS =>	50,21	LS =>	0,00	MO com LS =>	50,21
					Valor do BDI =>	102,87	Valor com BDI =>			560,08

6.2	Código	Banco	Descrição	Tipo	Und	Quant.	Valor Unit	Total		
Composição	00000047	Próprio	ESTRUTURA METALICA EM TESOURAS OU TRELICAS, VAO LIVRE DE 15M, FORNECIMENTO E MONTAGEM, NAO SENDO CONSIDERADOS OS FECHAMENTOS METALICOS, AS COLUNAS, OS SERVICOS GERAIS EM ALVENARIA E CONCRETO, AS TELHAS DE COBERTURA E A PINTURA DE ACABAMENTO	COBE - COBERTURA	m²	1,0000000	73,57	73,57		
Composição Auxiliar	88278	SINAPI	MONTADOR DE ESTRUTURA METALICA COM ENCARGOS COMPLEMENTARES	SEDI - SERVIÇOS DIVERSOS	H	0,5500000	15,38	8,46		
Composição Auxiliar	88316	SINAPI	SERVENTE COM ENCARGOS COMPLEMENTARES	SEDI - SERVIÇOS DIVERSOS	H	0,5500000	10,92	6,01		
Insumo	00010966	SINAPI	PERFIL "U" DE ACO LAMINADO, "U" 152 X 15,6	Material	KG	10,0000000	5,91	59,10		
					MO sem LS =>	13,31	LS =>	0,00	MO com LS =>	13,31
					Valor do BDI =>	16,84	Valor com BDI =>			91,71

02.09.13	Código	Banco	Descrição	Tipo	Und	Quant.	Valor Unit	Total		
Composição	00000067	Próprio	CAIXA D'ÁGUA EM POLIETILENO, 3000 LITROS, COM ACESSÓRIOS	INH - INSTALAÇÕES HIDROS SANITÁRIAS	UN	1,0000000	1.204,97	1.204,97		
Composição Auxiliar	88248	SINAPI	AUXILIAR DE ENCANADOR OU BOMBEIRO HIDRÁULICO COM ENCARGOS COMPLEMENTARES	SEDI - SERVIÇOS DIVERSOS	H	7,7000000	10,95	84,32		
Composição Auxiliar	88267	SINAPI	ENCANADOR OU BOMBEIRO HIDRÁULICO COM ENCARGOS COMPLEMENTARES	SEDI - SERVIÇOS DIVERSOS	H	7,7000000	14,62	112,57		
Insumo	00000067	SINAPI	ADAPTADOR PVC ROSCAVEL, COM FLANGES E ANEL DE VEDACAO, 1/2", PARA CAIXA D'AGUA	Material	UN	1,0000000	8,27	8,27		
Insumo	00000068	SINAPI	ADAPTADOR PVC SOLDAREL, COM FLANGES LIVRES, 32 MM X 1", PARA CAIXA D'AGUA	Material	UN	2,0000000	14,19	28,38		
Insumo	00000087	SINAPI	ADAPTADOR PVC SOLDAREL, LONGO, COM FLANGE LIVRE, 25 MM X 3/4", PARA CAIXA D'AGUA	Material	UN	1,0000000	13,03	13,03		
Insumo	00000119	SINAPI	ADESIVO PLASTICO PARA PVC, BISNAGA COM 75 GR	Material	UN	0,4000000	4,97	1,99		
Insumo	00003146	SINAPI	FITA VEDA ROSCA EM ROLOS DE 18 MM X 10 M (L X C)	Material	UN	0,3000000	2,62	0,79		
Insumo	00003536	SINAPI	JELHO PVC, SOLDAREL, 90 GRAUS, 32 MM, PARA AGUA FRIA PREDIAL	Material	UN	1,0000000	1,62	1,62		
Insumo	00007140	SINAPI	TE SOLDAREL, PVC, 90 GRAUS, 32 MM, PARA AGUA FRIA PREDIAL (NBR 5648)	Material	UN	1,0000000	3,06	3,06		
Insumo	00009668	SINAPI	TUBO PVC, SOLDAREL, DN 25 MM, AGUA FRIA (NBR-5648)	Material	M	1,5000000	2,75	4,13		
Insumo	00009669	SINAPI	TUBO PVC, SOLDAREL, DN 32 MM, AGUA FRIA (NBR-5648)	Material	M	2,0000000	6,17	12,34		
Insumo	00011675	SINAPI	REGISTRO DE ESFERA, PVC, COM VOLANTE, VS. SOLDAREL, DN 32 MM, COM CORPO DIVIDIDO	Material	UN	1,0000000	18,14	18,14		
Insumo	00011829	SINAPI	TORNEIRA METALICA DE BOIA CONVENCIONAL PARA CAIXA D'AGUA, 1/2", COM HASTE METALICA E BALAO PLASTICO	Material	UN	1,0000000	12,70	12,70		
Insumo	61	Próprio	CAIXA D'ÁGUA EM POLIETILENO, 3000 LITROS	Material	1,00	1,0000000	903,64	903,64		
					MO sem LS =>	165,31	LS =>	0,00	MO com LS =>	165,31
					Valor do BDI =>	266,55	Valor com BDI =>			1.451,26

02.10.16	Código	Banco	Descrição	Tipo	Und	Quant.	Valor Unit	Total		
Composição	00000058	Próprio	FOSSA SEPTICA EM ALVENARIA DE TIJOLO CERAMICO MACICO DIMENSOES EXTERNAS 1,90X1,10X1,40M, 1.500 LITROS, REVESTIDA INTERNAMENTE COM BARRA LISA, COM TAMP. EM CONCRETO ARMADO COM ESPESURA 8CM	ASTU - ASSENTAMENTO DE TUBOS E PECAS	un	1,0000000	1.062,88	1.062,88		
Composição Auxiliar	5991	SINAPI	BARRA LISA COM ARGAMASSA TRAÇO 1:4 (CIMENTO E AREIA GROSSA), ESPESURA 2,0CM, INCLUSO ADITIVO IMPERMEABILIZANTE, PREPARO MECANICO DA ARGAMASSA	REVE - REVESTIMENTO E TRATAMENTO DE SUPERFICIES	m²	0,7700000	32,28	24,84		
Composição Auxiliar	72131	SINAPI	ALVENARIA EM TIJOLO CERAMICO MACICO 5X10X20CM 1 VEZ (ESPESURA 20CM), ASSENTADO COM ARGAMASSA TRAÇO 1:2:3 (CIMENTO, CAL E AREIA)	PARE - PAREDES/PAINÉIS	m²	6,9440000	89,41	620,86		
Composição Auxiliar	94975	SINAPI	CONCRETO FCK = 15MPA, TRAÇO 1:3:4:3,5 (CIMENTO/ AREIA MÉDIA/ BRITA 1) PREPARO MANUAL AF_07/2016	FUES - FUNDAÇÕES E ESTRUTURAS	m³	0,3678400	320,05	117,72		
Composição Auxiliar	92423	SINAPI	MONTAGEM E DESMONTAGEM DE FÓRMA DE PILARES RETANGULARES E ESTRUTURAS SIMILARES COM ÁREA MÉDIA DAS SEÇÕES MAIOR QUE 0,25 M² PÉ-DIREITO SIMPLES, EM CHAPA DE MADEIRA COMPENSADA RESINADA, 6 UTILIZAÇÕES. AF_12/2015	FUES - FUNDAÇÕES E ESTRUTURAS	m²	2,4200000	36,02	87,16		
Composição Auxiliar	92917	EINAPI	ARMAÇÃO DE ESTRUTURAS DE CONCRETO ARMADO, EXCETO VIGAS, PILARES, LAJES E FUNDAÇÕES, UTILIZANDO AÇO CA-50 DE 8,0 MM - MONTAGEM. AF_12/2015	FUES - FUNDAÇÕES E ESTRUTURAS	KG	26,3400000	8,06	212,30		
					MO sem LS =>	384,05	LS =>	0,00	MO com LS =>	384,05
					Valor do BDI =>	239,14	Valor com BDI =>			1.302,02

02.10.17	Código	Banco	Descrição	Tipo	Und	Quant.	Valor Unit	Total
Composição	00000059	Próprio	SUMIDOURO EM ALVENARIA DE TIJOLO CERAMICO MACICO DIAMETRO 1,20M E ALTURA 5,00M, COM TAMP. EM CONCRETO ARMADO DIAMETRO 1,40M E ESPESURA 10CM	ASTU - ASSENTAMENTO DE TUBOS E PECAS	UN	1,0000000	903,09	903,09
Composição Auxiliar	88245	SINAPI	ARMADOR COM ENCARGOS COMPLEMENTARES	SEDI - SERVIÇOS DIVERSOS	H	0,7500000	14,56	10,92



Composições Analíticas com Preço Unitário
MODERNIZAÇÃO DO ESTÁDIO DE FUTEBOL NO MUNICÍPIO DE BURITIRANA/MA.
SICONV: 860469/2018

Bancos
SINAPI - 03/2019 - Maranhão
ORSE - 10/2018 - Sergipe

B.D.I.
22,5%

Encargos Sociais
Desonerado: embutido nos
preços unitários dos insumos de
mão de obra, de acordo com as
bases.

Composições Analíticas com Preço Unitário

Composições Principais

	Código	Banco	Descrição	Tipo	Und	Quant.	Valor Unit	Total
02.04.1								
Composição	88309	SINAPI	PEDREIRO COM ENCARGOS COMPLEMENTARES	SEDI - SERVIÇOS DIVERSOS	H	9,8290000	14,66	144,09
Auxiliar	88313	SINAPI	POCEIRO COM ENCARGOS COMPLEMENTARES	SEDI - SERVIÇOS DIVERSOS	H	16,5690000	10,56	174,86
Composição	88316	SINAPI	SERVEnte COM ENCARGOS COMPLEMENTARES	SEDI - SERVIÇOS DIVERSOS	H	13,8670000	10,92	149,24
Auxiliar	88330	SINAPI	BETONEIRA CAPACIDADE NOMINAL DE 400 L, CAPACIDADE DE MISTURA 280 L, MOTOR ELÉTRICO TRIFÁSICO POTÊNCIA DE 2 CV, SEM CARREGADOR - CHP DIURNO, AF_10/2014	CHP	0,1100000	1,52		0,16
Insumo	0000033	SINAPI	ACO CA-50, 8,0 MM, VERGALHAO	Material	KG	10,7760000	5,18	55,81
Insumo	0000037	SINAPI	ARAME RECOZIDO 18 BWG, 1,25 MM (0,01 KGM)	Material	KG	0,1870000	11,00	2,05
Insumo	00000370	SINAPI	AREIA MEDIA - POSTO JAZIDA/FORNECEDOR (RETIRADO NA JAZIDA, SEM TRANSPORTE)	Material	m³	0,2050000	25,00	5,12
Insumo	00001106	SINAPI	GAL HIDRATADA CH-I PARA ARGAMASSAS	Material	KG	10,2030000	0,69	7,04
Insumo	00001379	SINAPI	CIMENTO PORTLAND COMPOSTO CP II-32	Material	KG	55,3070000	0,55	30,41
Insumo	00004718	SINAPI	PEORA BRITADA N. 2 (19 A 38 MM) POSTO PEDREIRA/FORNECEDOR, SEM FRETE	Material	m³	0,2540000	62,24	15,80
Insumo	00004721	SINAPI	PEDRA BRITADA N. 1 (9,5 a 19 MM) POSTO PEDREIRA/FORNECEDOR, SEM FRETE	Material	m³	0,0320000	62,24	1,99
Insumo	00007258	SINAPI	TUJOLO CERAMICO MAGICO *5 X 10 X 20* CM	Material	UN	1.222,0000000	0,25	305,50
			MO sem LS =>			395,54	LS =>	0,00
			MO com LS =>					395,54
			Valor do BDI =>			203,19		1.106,28
02.11.17								
Composição	00000068	Próprio	LUMINÁRIA TIPO CALHA SOBREPOR LED, 14W	INEL - INSTALAÇÃO ELÉTRICA/ELETRIFICAÇÃO E SEDI - SERVIÇOS DIVERSOS	und	1,0000000	78,88	78,88
Auxiliar	88247	SINAPI	AUXILIAR DE ELETRICISTA COM ENCARGOS COMPLEMENTARES	SEDI - SERVIÇOS DIVERSOS	H	1,0000000	11,02	11,02
Composição	88264	SINAPI	ELETRICISTA COM ENCARGOS COMPLEMENTARES	SEDI - SERVIÇOS DIVERSOS	H	1,0000000	14,82	14,82
Auxiliar	62	Próprio	LUMINÁRIA TIPO CALHA LED DE SOBREPOR, 14W	Material	1,00	1,0000000	52,84	52,84
Insumo			MO sem LS =>			21,74	LS =>	0,00
			MO com LS =>					21,74
			Valor do BDI =>			17,70		96,36
02.11.18								
Composição	00000060	Próprio	CABO DE COBRE NU 16MM2 - FORNECIMENTO E INSTALACAO	ASTU - ASSENTAMENTO DE TUBOS E PECAS	M	1,0000000	12,00	12,00
Auxiliar	88247	SINAPI	AUXILIAR DE ELETRICISTA COM ENCARGOS COMPLEMENTARES	SEDI - SERVIÇOS DIVERSOS	H	0,1300000	11,02	1,43
Composição	88264	SINAPI	ELETRICISTA COM ENCARGOS COMPLEMENTARES	SEDI - SERVIÇOS DIVERSOS	H	0,1300000	14,82	1,92
Auxiliar	00000857	SINAPI	CABO DE COBRE NU 16 MM2 MEIO-DURO	Material	M	1,0200000	8,49	8,65
Insumo			MO sem LS =>			2,82	LS =>	0,00
			MO com LS =>					2,82
			Valor do BDI =>			2,70		14,70
02.13.2								
Composição	00000062	Próprio	RAMPA DE ACESSO A ARQUIBANCADA	ASTU - ASSENTAMENTO DE TUBOS E PECAS	m³	1,0000000	70,52	70,52
Auxiliar	88309	SINAPI	PEDREIRO COM ENCARGOS COMPLEMENTARES	SEDI - SERVIÇOS DIVERSOS	H	1,5090000	14,66	22,12
Composição	88316	SINAPI	SERVEnte COM ENCARGOS COMPLEMENTARES	SEDI - SERVIÇOS DIVERSOS	H	1,9770000	10,92	21,58
Auxiliar	00001379	SINAPI	CIMENTO PORTLAND COMPOSTO CP II-32	Material	KG	39,4300000	0,55	21,68
Insumo	00000367	SINAPI	AREIA GROSSA - POSTO JAZIDA/FORNECEDOR (RETIRADO NA JAZIDA, SEM TRANSPORTE)	Material	m³	0,0980000	52,50	5,14
			MO sem LS =>			36,55	LS =>	0,00
			MO com LS =>					36,55
			Valor do BDI =>			15,86		86,38
03.01.3								
Composição	00000063	Próprio	FORMA TABUA P/ CONCRETO EM FUNDACAO RADIER C/ REAPROVEITAMENTO 5X	ASTU - ASSENTAMENTO DE TUBOS E PECAS	m³	1,0000000	24,73	24,73
Auxiliar	88239	SINAPI	AJUDANTE DE CARPINTEIRO COM ENCARGOS COMPLEMENTARES	SEDI - SERVIÇOS DIVERSOS	H	0,2200000	11,91	2,62
Composição	88262	SINAPI	CARPINTEIRO DE FORMAS COM ENCARGOS COMPLEMENTARES	SEDI - SERVIÇOS DIVERSOS	H	0,8800000	14,56	12,81
Auxiliar	00004509	SINAPI	TABUA DE MADEIRA NAO APARELHADA *2,5 X 10 CM (1 X 4 *) PINUS, MISTA OU EQUIVALENTE DA REGIAO	Material	M	0,5600000	3,44	1,93
Insumo	00005061	SINAPI	PREGO DE ACO POLIDO COM CABECA 18 X 27 (2 1/2 X 10)	Material	KG	0,0030000	12,00	0,04
Insumo	00006189	SINAPI	TABUA DE MADEIRA NAO APARELHADA *2,5 X 30* CM, CEDRINHO OU EQUIVALENTE DA REGIAO	Material	M	0,7920000	9,29	7,36
			MO sem LS =>			13,16	LS =>	0,00
			MO com LS =>					13,16
			Valor do BDI =>			5,56		30,29
04.01								
Composição	00000066	Próprio	LIMPEZA FINAL DA OBRA	ASTU - ASSENTAMENTO DE TUBOS E PECAS	m³	1,0000000	1,78	1,78
Auxiliar	88316	SINAPI	SERVEnte COM ENCARGOS COMPLEMENTARES	SEDI - SERVIÇOS DIVERSOS	H	0,1400000	10,92	1,52
Insumo	00000003	SINAPI	ACIDO MURIATICO, DILUICAO 10% A 12% PARA USO EM LIMPEZA	Material	L	0,0500000	5,22	0,26
			MO sem LS =>			1,24	LS =>	0,00
			MO com LS =>					1,24
			Valor do BDI =>			0,40		2,18

Composições Auxiliares

Demostenes Sousa Lima
Engenheiro Civil CONFEA 110037019-6-0



Obra
MODERNIZAÇÃO DO ESTÁDIO DE FUTEBOL NO MUNICÍPIO DE
BURITIRANA/MA.
SICONV: 880489/2018
SINAPI - 03/2019 - Maranhão
ORSE - 10/2018 - Sergipe

B.D.I.
22,5%

Bancos

Encargos Sociais
Desonerado: embutido nos
preços unitário dos insumos
de mão de obra, de acordo
com as bases.

Curva ABC de Serviços

Item	Código	Banco	Descrição	Und	Quant.	Valor Unit com BDI	Total	Peso (%)	Acumulado
02.02.1	92413	SINAPI	MONTAGEM E DESMONTAGEM DE FÓRMA DE PILARES RETANGULARES E ESTRUTURAS SIMILARES COM ÁREA MÉDIA DAS SEÇÕES MAIOR QUE 0,25 M².	m²	1.012,75	65,49	66.325,00	11,90%	11,90%
02.08.2	00000047	Próprio	ESTRUTURA METÁLICA EM TESOURAS OU TRÉLICAS, VAO LIVRE DE 15M, FORNECIMENTO E MONTAGEM, NAO SENDO CONSIDERADOS OS	m²	543,00	90,12	48.935,16	8,78%	20,69%
02.02.12	94965	SINAPI	CONCRETO FCK = 25MPA, TRAÇO 1:2,3:2,7 (CIMENTO/AREIA MÉDIA/BRITA 1) - PREPARO MECÂNICO COM BETONEIRA 400 L. AF_07/2016	m³	95,38	371,02	35.387,89	6,35%	27,04%
02.01.1	89201	SINAPI	ESTACA PRÉ-MOLDADA DE CONCRETO, SEÇÃO QUADRADA, CAPACIDADE DE 25 TONELADAS, COMPRIMENTO TOTAL CRAVADO ACIMA DE 5M ATÉ 12M. BATE:	M	496,00	66,35	32.909,60	5,91%	32,94%
02.08.3	94213	SINAPI	TELHAMENTO COM TELHA DE AÇO/ALUMÍNIO E = 0,5 MM, COM ATÉ 2 ÁGUAS, INCLUSO ICAMENTO. AF_08/2016	m²	543,00	54,30	29.484,90	5,29%	38,24%
02.02.10	92782	SINAPI	ARMAÇÃO DE PILAR OU VIGA DE UMA ESTRUTURA CONVENCIONAL DE CONCRETO ARMADO EM UMA EDIFICAÇÃO TÉRREA OU SOBRADO UTILIZANDO AÇO CA-50 DE 25,0 MM - MONTAGEM. AF_12/2015	KG	3.913,34	7,02	27.471,65	4,93%	43,17%
02.03.01	87503	SINAPI	ALVENARIA DE VEDAÇÃO DE BLOCOS CERÂMICOS FURADOS NA HORIZONTAL DE 9X19X19CM (ESPESSURA 9CM) DE PAREDES COM ÁREA LÍQUIDA MAIOR OU IGUAL A 6M² SEM VÃOS E ARGAMASSA DE ASSENTAMENTO COM	m²	412,54	52,38	21.608,85	3,88%	47,04%
02.13.1	84862	SINAPI	GUARDA-CORPO COM CORRIMAÓ EM TUBO DE AÇO GALVANIZADO 1 1/2"	M	78,12	233,74	18.259,77	3,28%	50,32%
02.07.4	87530	SINAPI	MASSA ÚNICA, PARA RECEBIMENTO DE PINTURA, EM ARGAMASSA TRAÇO 1:2:8, PREPARO MANUAL, APLICADA MANUALMENTE EM FACES INTERNAS DE PAREDES, ESPESSURA DE 20MM, COM EXECUÇÃO DE TALISCAS. AF_08/2014	m²	586,98	28,47	16.711,32	3,00%	53,32%
02.02.4	83515	SINAPI	ESCORAMENTO FORMAS DE H=3,30 A 3,50 M, COM MADEIRA 3A QUALIDADE, NAO APARELHADA, APROVEITAMENTO TABUAS 3X E PRUMOS 4X	m³	790,01	19,17	15.144,49	2,72%	56,04%
02.7	74245/001	SINAPI	PINTURA ACRILICA EM PISO CIMENTADO DUAS DEMAO S	m²	1.050,00	12,36	12.978,00	2,33%	58,37%
02.02.2	92514	SINAPI	MONTAGEM E DESMONTAGEM DE FÓRMA DE LAJE MACIÇA COM ÁREA MÉDIA MAIOR QUE 20 M², PÉ-DIREITO SIMPLES, EM CHAPA DE MADEIRA COMPENSADA RESINADA, 4 UTILIZAÇÕES. AF_12/2015	m²	380,74	28,16	10.158,44	1,82%	60,19%
02.02.6	92775	SINAPI	ARMAÇÃO DE PILAR OU VIGA DE UMA ESTRUTURA CONVENCIONAL DE CONCRETO ARMADO EM UMA EDIFICAÇÃO TÉRREA OU SOBRADO UTILIZANDO AÇO CA-60 DE 5,0 MM - MONTAGEM. AF_12/2015	KG	784,97	12,20	9.576,63	1,72%	61,91%
02.09.13	73774/001	SINAPI	DIVISORIA EM MARMORITE ESPESSURA 35MM, CHUMBAMENTO NO PISO E PAREDE COM ARGAMASSA DE CIMENTO E AREIA, POLIMENTO MANUAL, EXCLUSIVE FERRAGENS	m²	31,73	287,81	9.132,21	1,64%	63,55%
02.06.1	98546	SINAPI	IMPERMEABILIZAÇÃO DE SUPERFÍCIE COM MANTA ASFÁLTICA, UMA CAMADA, INCLUSIVE APLICAÇÃO DE PRIMER ASFÁLTICO, E=3MM. AF_06/2016	m²	107,88	79,04	8.526,84	1,53%	65,08%
02.02.3	92777	SINAPI	ARMAÇÃO DE PILAR OU VIGA DE UMA ESTRUTURA CONVENCIONAL DE CONCRETO ARMADO EM UMA EDIFICAÇÃO TÉRREA OU SOBRADO REVESTIMENTO CERÂMICO PARA PAREDES INTERNAS COM PLACAS TIPO ESMALTADA EXTRA DE DIMENSÕES 20X20 CM APLICADAS EM AMBIENTES DE	KG	739,82	10,45	7.731,12	1,39%	66,47%
02.07.3	87266	SINAPI	ÁREA MENOR QUE 5 M² A MEIA ALTURA DAS PAREDES. AF_08/2014	m²	120,80	60,14	7.252,88	1,30%	67,77%
02.04.1	00000085	Próprio	PORTA DE MADEIRA PARA BANHEIRO, EM CHAPA DE MADEIRA COMPENSADA, REVESTIDA COM LAMINADO TEXTURIZADO, 80X160CM, INCLUSO MARCO E	UN	12,00	548,11	6.577,32	1,18%	68,95%
02.12.3	88487	SINAPI	APLICAÇÃO MANUAL DE PINTURA COM TINTA LÁTEX PVA EM PAREDES, DUAS DEMÃOS. AF_08/2014	m²	586,98	9,92	5.822,84	1,05%	69,99%
02.12.2	88497	SINAPI	APLICAÇÃO E LIXAMENTO DE MASSA LÁTEX EM PAREDES, DUAS DEMÃOS. AF_08/2014	m²	586,98	9,81	5.758,27	1,03%	71,03%
02.02.9	92780	SINAPI	ARMAÇÃO DE PILAR OU VIGA DE UMA ESTRUTURA CONVENCIONAL DE CONCRETO ARMADO EM UMA EDIFICAÇÃO TÉRREA OU SOBRADO ALVENARIA DE VEDAÇÃO DE BLOCOS CERÂMICOS FURADOS NA HORIZONTAL DE 9X19X19CM (ESPESSURA 9CM) DE PAREDES COM ÁREA LÍQUIDA MAIOR OU IGUAL A 6M² SEM VÃOS E ARGAMASSA DE ASSENTAMENTO COM	m²	109,72	52,38	5.747,13	1,03%	73,09%
02.02.11	92785	SINAPI	PREPARO EM BETONEIRA. AF_08/2014	KG	594,44	9,51	5.653,12	1,01%	74,10%
02.01.7	96550	SINAPI	ARMAÇÃO DE BLOCO, VIGA BALDRAME OU SAPATA UTILIZANDO AÇO CA-50 DE 25 MM - MONTAGEM. AF_08/2017	KG	658,94	7,24	4.756,25	0,85%	74,96%
03.06.3	93393	SINAPI	REVESTIMENTO CERÂMICO PARA PAREDES INTERNAS COM PLACAS TIPO ESMALTADA PADRÃO POPULAR DE DIMENSÕES 20X20 CM, ARGAMASSA TIPO FABRICAÇÃO, MONTAGEM E DESMONTAGEM DE FÓRMA PARA VIGA	m²	118,72	38,24	4.539,85	0,81%	75,77%
02.01.8	96536	SINAPI	BALDRAME, EM MADEIRA SERRADA, E=25 MM, 4 UTILIZAÇÕES. AF_06/2017	m²	92,70	46,71	4.330,02	0,78%	76,55%
03.08.17	73774/001	SINAPI	DIVISORIA EM MARMORITE ESPESSURA 35MM, CHUMBAMENTO NO PISO E PAREDE COM ARGAMASSA DE CIMENTO E AREIA, POLIMENTO MANUAL, EXCLUSIVE FERRAGENS	m²	14,63	287,81	4.210,66	0,76%	77,31%
03.05.1	92568	SINAPI	TRAMA DE AÇO COMPOSTA POR RIPAS, CAIBROS E TERÇAS PARA TELHADOS DE ATÉ 2 ÁGUAS PARA TELHA DE ENGAIXE DE CERÂMICA OU DE CONCRETO, INCLUSO TRANSPORTE VERTICAL. AF_12/2015	m²	49,50	64,23	4.189,39	0,75%	78,05%
02.02.7	92779	SINAPI	ARMAÇÃO DE PILAR OU VIGA DE UMA ESTRUTURA CONVENCIONAL DE CONCRETO ARMADO EM UMA EDIFICAÇÃO TÉRREA OU SOBRADO	KG	523,49	7,80	3.978,52	0,71%	78,77%
02.08.3	87248	SINAPI	REVESTIMENTO CERÂMICO PARA PISO COM PLACAS TIPO ESMALTADA EXTRA DE DIMENSÕES 35X35 CM APLICADA EM AMBIENTES DE ÁREA MAIOR QUE 10	m²	84,72	44,36	3.756,18	0,67%	79,44%
02.02.5	92778	SINAPI	ARMAÇÃO DE PILAR OU VIGA DE UMA ESTRUTURA CONVENCIONAL DE CONCRETO ARMADO EM UMA EDIFICAÇÃO TÉRREA OU SOBRADO	KG	434,56	8,53	3.708,80	0,67%	80,11%
02.07.2	87557	SINAPI	EMBOÇO, PARA RECEBIMENTO DE CERÂMICA, EM ARGAMASSA INDUSTRIALIZADA, PREPARO MECÂNICO, APLICADO COM EQUIPAMENTO DE	m²	120,80	30,22	3.644,53	0,65%	80,76%
01.02	99059	SINAPI	LOCAÇÃO CONVENCIONAL DE OBRA, UTILIZANDO GABARITO DE TÁBUAS CORRIDAS PONTALETADAS A CADA 2,00M - 2 UTILIZAÇÕES. AF_10/2016	M	84,05	36,51	3.433,77	0,62%	81,38%
02.04.4	94559	SINAPI	JANELA DE AÇO BASCULANTE, FIXAÇÃO COM ARGAMASSA, SEM VIDROS, PADRONIZADA. AF_07/2016	m²	5,00	660,95	3.304,75	0,59%	81,97%

000049



Obra
MODERNIZAÇÃO DO ESTÁDIO DE FUTEBOL NO MUNICÍPIO DE
BURITIRANA/MA.
SICONV: 880489/2018
SINAPI - 03/2019 - Maranhão
ORSE - 10/2018 - Sergipe

B.D.I.
22,5%

Encargos Sociais
Desonerado: embutido nos
preços unitário dos insumos
de mão de obra, de acordo
com as bases.

Bancos

Curva ABC de Serviços

Item	Código	Banco	Descrição	Und	Quant.	Valor Unit com BDI	Total	Peso (%)	Acumulado (%)
03.04.7	94550	SINAPI	JANELA DE AÇO BASCULANTE, FIXAÇÃO COM ARGAMASSA, SEM VIDROS, PADRONIZADA. AF_07/2018	m²	4,90	660,95	3.238,66	0,58%	82,55%
02.01.10	94965	SINAPI	CONCRETO FCK = 25MPA, TRAÇO 1:2,3:2,7 (CIMENTO/ AREIA MÉDIA/ BRITA 1) - PREPARO MECÂNICO COM BETONEIRA 400 L. AF_07/2018	m³	8,39	371,02	3.112,86	0,50%	83,11%
02.01.3	96545	SINAPI	ARMAÇÃO DE BLOCO, VIGA BALDRAME OU SAPATA UTILIZANDO AÇO CA-50 DE 8 MM - MONTAGEM. AF_08/2017	KG	289,38	10,45	3.024,02	0,54%	83,65%
02.13.2	00000082	Próprio	RAMPA DE ACESSO A ARQUIBANCADA	M²	32,88	86,39	2.847,41	0,51%	84,17%
02.12.8	95468	SINAPI	PINTURA ESMALTE BRILHANTE (2 DEMAOS) SOBRE SUPERFICIE METALICA, INCLUSIVE PROTECAO COM ZARCAO (1 DEMAQ)	m²	84,00	32,90	2.783,60	0,50%	84,68%
02.04.2	91332	SINAPI	KIT DE PORTA DE MADEIRA FRISADA, SEMI-OCA (LEVE OU MÉDIA), PADRÃO MÉDIO, 80X210CM, ESPESSURA DE 3,5CM, ITENS INCLUSOS: DOBRADIÇAS, MONTAGEM E INSTALAÇÃO DO BATENTE, SEM FECHADURA - FORNECIMENTO E INSTALAÇÃO. AF_08/2015	UN	3,00	888,14	2.664,42	0,48%	85,14%
02.08.2	87620	SINAPI	CONTRAPISO EM ARGAMASSA TRAÇO 1:4 (CIMENTO E AREIA), PREPARO MECÂNICO COM BETONEIRA 400 L, APLICADO EM ÁREAS SECAS SOBRE LAJE, CHAPISCO APLICADO EM ALVENARIAS E ESTRUTURAS DE CONCRETO	m²	84,72	26,06	2.207,80	0,40%	85,54%
02.07.1	87879	SINAPI	INTERNAS, COM COLHER DE PEDREIRO. ARGAMASSA TRAÇO 1:3 COM PORTA DE MADEIRA PARA BANHEIRO, EM CHAPA DE MADEIRA COMPENSADA, REVESTIDA COM LAMINADO TEXTURIZADO, 80X180CM, INCLUSO MARCO E	m²	707,58	3,10	2.193,50	0,39%	85,93%
03.04.1	00000085	Próprio	PLACA DE OBRA EM CHAPA DE AÇO GALVANIZADO	UN	4,00	548,11	2.192,44	0,39%	86,32%
01.01	74209/001	SINAPI	MICRÓRIO SIFONADO DE LOUCA BRANCA COM PERTENCES, COM REGISTRO DE PRESSAO 1/2" COM CANOPLA CROMADA ACABAMENTO SIMPLES E	m²	6,00	359,30	2.155,80	0,39%	86,71%
02.09.11	74234/001	SINAPI	MICRÓRIO SIFONADO DE LOUCA BRANCA COM PERTENCES, COM REGISTRO DE PRESSAO 1/2" COM CANOPLA CROMADA ACABAMENTO SIMPLES E	UN	4,00	538,29	2.153,16	0,39%	87,10%
03.13	74234/001	SINAPI	CONJUNTO PARA FIXAÇÃO - FORNECIMENTO E INSTALAÇÃO FABRICAÇÃO DE FORMA PARA PILARES E ESTRUTURAS SIMILARES, EM CHAPA DE MADEIRA COMPENSADA RESINADA, E = 17 MM. AF_12/2015	UN	4,00	538,29	2.153,16	0,39%	87,48%
03.02.3	92283	SINAPI	CAIXA DE MADEIRA PARA BANHEIRO, EM CHAPA DE MADEIRA COMPENSADA, REVESTIDA COM LAMINADO TEXTURIZADO, 80X180CM, INCLUSO MARCO E	m²	14,80	131,98	1.953,30	0,35%	87,83%
02.10.3	74166/001	SINAPI	CAIXA DE INSPEÇÃO EM CONCRETO PRÉ-MOLDADO DN 60CM COM TAMPA H= 80CM - FORNECIMENTO E INSTALACAO	UN	6,00	298,14	1.788,84	0,32%	88,15%
02.09.8	86888	SINAPI	VASO SANITÁRIO SIFONADO COM CAIXA ACOPLADA LOUÇA BRANCA - FORNECIMENTO E INSTALAÇÃO. AF_12/2013	UN	4,00	443,95	1.775,60	0,32%	88,47%
03.08.11	86888	SINAPI	VASO SANITÁRIO SIFONADO COM CAIXA ACOPLADA LOUÇA BRANCA - FORNECIMENTO E INSTALAÇÃO. AF_12/2013	UN	4,00	443,95	1.775,60	0,32%	88,79%
03.02.2	92285	SINAPI	FABRICAÇÃO DE FORMA PARA VIGAS, EM CHAPA DE MADEIRA COMPENSADA RESINADA, E = 17 MM. AF_12/2015	m²	17,30	100,57	1.739,88	0,31%	89,10%
03.08.4	87529	SINAPI	MASSA ÚNICA, PARA RECEBIMENTO DE PINTURA, EM ARGAMASSA TRAÇO 1:2:8, PREPARO MECÂNICO COM BETONEIRA 400L, APLICADA MANUALMENTE EM FACES INTERNAS DE PAREDES, ESPESSURA DE 20MM, COM EXECUÇÃO EMBOÇO, PARA RECEBIMENTO DE CERÂMICA, EM ARGAMASSA TRAÇO 1:2:8, PREPARO MECÂNICO COM BETONEIRA 400L, APLICADO MANUALMENTE EM FACES INTERNAS DE PAREDES, PARA AMBIENTE COM ÁREA MAIOR QUE 10M2, ESPESSURA DE 10MM, COM EXECUÇÃO DE TALISCAS. AF_08/2014	m²	63,54	26,35	1.674,28	0,30%	89,40%
03.08.2	87553	SINAPI	PREPARO MECÂNICO COM BETONEIRA 400L, APLICADO MANUALMENTE EM FACES INTERNAS DE PAREDES, PARA AMBIENTE COM ÁREA MAIOR QUE 10M2, ESPESSURA DE 10MM, COM EXECUÇÃO DE TALISCAS. AF_08/2014	m²	118,72	13,43	1.594,41	0,29%	89,69%
03.05.2	94445	SINAPI	TELHAMENTO COM TELHA CERÂMICA CAPA-CANAL, TIPO PLAN, COM ATÉ 2 ÁGUAS, INCLUSO TRANSPORTE VERTICAL. AF_08/2018	m²	49,50	31,52	1.560,24	0,28%	89,97%
03.04.3	91321	SINAPI	KIT DE PORTA DE MADEIRA PARA PINTURA, SEMI-OCA (LEVE OU MÉDIA), PADRÃO POPULAR, 80X210CM, ESPESSURA DE 3,5CM, ITENS INCLUSOS: DOBRADIÇAS, MONTAGEM E INSTALAÇÃO DO BATENTE, SEM FECHADURA -	UN	2,00	779,03	1.558,06	0,28%	90,25%
02.11.17	00000088	Próprio	LUMINÁRIA TIPO CALHA SOBREPOR LED, 14W	und	16,00	96,38	1.542,08	0,28%	90,53%
02.12.1	88498	SINAPI	APLICAÇÃO E LIXAMENTO DE MASSA LÁTEX EM TETO, DUAS DEMAOS. AF_08/2014	m²	84,72	18,02	1.526,85	0,27%	90,80%
03.04.2	91320	SINAPI	KIT DE PORTA DE MADEIRA PARA PINTURA, SEMI-OCA (LEVE OU MÉDIA), PADRÃO POPULAR, 80X210CM, ESPESSURA DE 3,5CM, ITENS INCLUSOS:	UN	2,00	752,53	1.505,06	0,27%	91,07%
03.09.12	00000087	Próprio	CAIXA D'ÁGUA EM POLIETILENO, 3000 LITROS, COM ACESSÓRIOS	UN	1,00	1.476,09	1.476,09	0,26%	91,34%
02.01.6	96548	SINAPI	ARMAÇÃO DE BLOCO, VIGA BALDRAME OU SAPATA UTILIZANDO AÇO CA-50 DE 16 MM - MONTAGEM. AF_08/2017	KG	195,36	7,20	1.406,59	0,25%	91,59%
02.04.6	68054	SINAPI	PORTAO DE FERRO EM CHAPA GALVANIZADA PLANA 14 GSG	m²	5,88	238,99	1.405,26	0,25%	91,84%
03.03.2	95474	SINAPI	ALVENARIA DE EMBASAMENTO EM TJOLOS CERAMICOS MACIOS 5X10X20CM, ASSENTADO COM ARGAMASSA TRACO 1:2:8 (CIMENTO, CAL E AREIA)	m³	2,42	580,38	1.404,47	0,25%	92,09%
04.01	00000086	Próprio	LIMPEZA FINAL DA OBRA	M²	634,33	2,18	1.382,84	0,25%	92,34%
02.10.16	00000058	Próprio	FOSSA SEPTICA EM ALVENARIA DE TJOLO CERAMICO MACICO DIMENSOES EXTERNAS 1,90X1,10X1,40M, 1.500 LITROS, REVESTIDA INTERNAMENTE COM FOSSA SEPTICA EM ALVENARIA DE TJOLO CERAMICO MACICO DIMENSOES EXTERNAS 1,90X1,10X1,40M, 1.500 LITROS, REVESTIDA INTERNAMENTE COM BARRA LISA, COM TAMPA EM CONCRETO ARMADO COM ESPESSURA 8CM	un	1,00	1.302,03	1.302,03	0,23%	92,57%
03.09.15	00000058	Próprio	FOSSA SEPTICA EM ALVENARIA DE TJOLO CERAMICO MACICO DIMENSOES EXTERNAS 1,90X1,10X1,40M, 1.500 LITROS, REVESTIDA INTERNAMENTE COM BARRA LISA, COM TAMPA EM CONCRETO ARMADO COM ESPESSURA 8CM	un	1,00	1.302,03	1.302,03	0,23%	92,81%
03.05.3	96111	SINAPI	FORRO EM RÉGUAS DE PVC, FRISADO, PARA AMBIENTES RESIDENCIAIS, INCLUSIVE ESTRUTURA DE FIXAÇÃO. AF_05/2017_P	m²	27,60	48,81	1.291,96	0,23%	93,04%
03.07.3	87248	SINAPI	REVESTIMENTO CERÂMICO PARA PISO COM PLACAS TIPO ESMALTADA EXTRA DE DIMENSÕES 35X35 CM APLICADA EM AMBIENTES DE ÁREA MAIOR QUE 10 M2. AF_08/2014	m²	27,60	44,36	1.224,34	0,22%	93,26%
03.09.3	74166/001	SINAPI	CAIXA DE INSPEÇÃO EM CONCRETO PRÉ-MOLDADO DN 60CM COM TAMPA H= 80CM - FORNECIMENTO E INSTALACAO	UN	4,00	298,14	1.192,56	0,21%	93,47%
02.10.8	89714	SINAPI	TUBO PVC, SERIE NORMAL, ESGOTO PREDIAL, DN 100 MM, FORNECIDO E INSTALADO EM RAMAL DE DESCARGA OU RAMAL DE ESGOTO SANITÁRIO. AF_12/2014	M	29,30	39,70	1.163,21	0,21%	93,68%
02.09.4	89356	SINAPI	TUBO, PVC, SOLDÁVEL, DN 25MM, INSTALADO EM RAMAL OU SUB-RAMAL DE ÁGUA - FORNECIMENTO E INSTALAÇÃO. AF_12/2014	M	73,20	15,31	1.120,69	0,20%	93,88%
02.10.17	00000059	Próprio	SUMIDOURO EM ALVENARIA DE TJOLO CERAMICO MACICO DIAMETRO 1,20M E ALTURA 5,00M, COM TAMPA EM CONCRETO ARMADO DIAMETRO 1,40M E ESPESSURA 10CM	UN	1,00	1.106,29	1.106,29	0,20%	94,08%

000050



Obra
 MODERNIZAÇÃO DO ESTÁDIO DE FUTEBOL NO MUNICÍPIO DE
 BURITIRANA/MA.
 SICONV: 880489/2018
 SINAPI - 03/2019 - Maranhão
 ORSE - 10/2018 - Sergipe

B.D.I.
 22,5%

Encargos Sociais
 Desonerado: embutido nos
 preços unitário dos insumos
 de mão de obra, de acordo
 com as bases.

Bancos

Curva ABC de Serviços

Item	Código	Banco	Descrição	Und	Quant.	Valor Unit com BDI	Total	Peso (%)	Acumulado
03.09.16	00000039	Próprio	SUMIDOURO EM ALVENARIA DE TIJOLO CERAMICO MACICO DIAMETRO 1,20M E ALTURA 5,00M. COM TAMPA EM CONCRETO ARMADO DIAMETRO 1,40M E	UN	1,00	1.106,29	1.106,29	0,20%	94,28%
02.08.1	95240	SINAPI	LASTRO DE CONCRETO MAGRO, APLICADO EM PISOS OU RADIERS, ESPESSURA DE 3 CM. AF_07/2016	m²	84,72	12,88	1.074,25	0,19%	94,47%
03.08.12	86904	SINAPI	LAVATÓRIO LOUÇA BRANCA SUSPENSO, 29,5 X 39CM OU EQUIVALENTE, PADRÃO POPULAR - FORNECIMENTO E INSTALAÇÃO. AF_12/2013	UN	8,00	132,87	1.081,36	0,19%	94,66%
02.10.10	89578	SINAPI	TUBO PVC, SÉRIE R, ÁGUA PLUVIAL, DN 100 MM, FORNECIDO E INSTALADO EM CONDUTORES VERTICAIS DE ÁGUAS PLUVIAIS. AF_12/2014	M	32,00	31,78	1.016,32	0,18%	94,85%
02.12.4	88486	SINAPI	APLICAÇÃO MANUAL DE PINTURA COM TINTA LÁTEX PVA EM TETO, DUAS DEMÃO. AF_08/2014	m²	84,72	10,83	917,52	0,16%	95,01%
03.11.2	88487	SINAPI	APLICAÇÃO MANUAL DE PINTURA COM TINTA LÁTEX PVA EM PAREDES, DUAS DEMÃO. AF_08/2014	m²	91,14	9,92	904,11	0,16%	95,17%
03.11.1	88497	SINAPI	APLICAÇÃO E LIXAMENTO DE MASSA LÁTEX EM PAREDES, DUAS DEMÃO. AF_08/2014	m²	91,14	9,81	894,06	0,16%	95,33%
02.11.9	91926	SINAPI	CABO DE COBRE FLEXÍVEL ISOLADO, 2,5 MM², ANTI-CHAMA 450/750 V, PARA CIRCUITOS TERMINAIS - FORNECIMENTO E INSTALAÇÃO. AF_12/2015	M	312,80	2,78	869,03	0,16%	95,49%
02.11.6	91831	SINAPI	ELETRODUTO FLEXÍVEL CORRUGADO, PVC, DN 20 MM (1/2"), PARA CIRCUITOS TERMINAIS, INSTALADO EM FORRO - FORNECIMENTO E INSTALAÇÃO	M	152,80	5,62	857,81	0,15%	95,64%
03.08.5	89356	SINAPI	TUBO, PVC, SOLDÁVEL, DN 25MM, INSTALADO EM RAMAL OU SUB-RAMAL DE ÁGUA - FORNECIMENTO E INSTALAÇÃO. AF_12/2014	M	55,40	15,31	848,17	0,15%	95,80%
03.02.4	92778	SINAPI	ARMAÇÃO DE PILAR OU VIGA DE UMA ESTRUTURA CONVENCIONAL DE CONCRETO ARMADO EM UMA EDIFICAÇÃO TÉRREA OU SOBRADO	KG	97,44	8,53	831,16	0,15%	95,95%
03.09.7	89714	SINAPI	TUBO PVC, SÉRIE NORMAL, ESGOTO PREDIAL, DN 100 MM, FORNECIDO E INSTALADO EM RAMAL DE DESCARGA OU RAMAL DE ESGOTO SANITÁRIO. AF_12/2014	M	20,70	39,70	821,79	0,15%	96,09%
02.09.10	86904	SINAPI	LAVATÓRIO LOUÇA BRANCA SUSPENSO, 29,5 X 39CM OU EQUIVALENTE, PADRÃO POPULAR - FORNECIMENTO E INSTALAÇÃO. AF_12/2013	UN	8,00	132,87	796,02	0,14%	96,24%
07.2	87820	SINAPI	CONTRAPISO EM ARGAMASSA TRAÇO 1:4 (CIMENTO E AREIA), PREPARO MECÂNICO COM BETONEIRA 400 L, APLICADO EM ÁREAS SECAS SOBRE LAJE.	m²	27,80	26,06	719,26	0,13%	96,36%
03.02.6	94964	SINAPI	CONCRETO FCK = 20MPA, TRAÇO 1:2,7:3 (CIMENTO/ AREIA MÉDIA/ BRITA 1) - PREPARO MECÂNICO COM BETONEIRA 400 L. AF_07/2016	m³	2,05	350,46	718,44	0,13%	96,49%
03.08.1	87879	SINAPI	CHAPISCO APLICADO EM ALVENARIAS E ESTRUTURAS DE CONCRETO INTERNAS, COM COLHER DE PEDREIRO. ARGAMASSA TRAÇO 1:3 COM CHUVEIRO ELÉTRICO COMUM CORPO PLÁSTICO TIPO DUCHA,	m²	219,44	3,10	680,26	0,12%	96,62%
02.09.14	9535	SINAPI	FORNECIMENTO E INSTALAÇÃO	UN	8,00	83,37	666,96	0,12%	96,74%
03.08.7	89449	SINAPI	TUBO, PVC, SOLDÁVEL, DN 50MM, INSTALADO EM PRUMADA DE ÁGUA - FORNECIMENTO E INSTALAÇÃO. AF_12/2014	M	41,10	14,28	586,91	0,11%	96,84%
03.10.8	00000068	Próprio	LUMINÁRIA TIPO CALHA SOBREPOR LED, 14W	und	6,00	98,38	578,28	0,10%	96,94%
02.01.5	96547	SINAPI	ARMAÇÃO DE BLOCO, VIGA BALDRAME OU SAPATA UTILIZANDO AÇO CA-50 DE 12,5 MM - MONTAGEM. AF_08/2017	KG	73,96	7,89	588,75	0,10%	97,05%
02.01.2	96544	SINAPI	ARMAÇÃO DE BLOCO, VIGA BALDRAME OU SAPATA UTILIZANDO AÇO CA-50 DE 8,3 MM - MONTAGEM. AF_08/2017	KG	51,65	10,89	552,14	0,10%	97,15%
02.09.6	86915	SINAPI	TORNEIRA CROMADA DE MESA, 1/2" OU 3/4", PARA LAVATÓRIO, PADRÃO MÉDIO - FORNECIMENTO E INSTALAÇÃO. AF_12/2013	UN	6,00	91,30	547,80	0,10%	97,24%
03.01.3	00000063	Próprio	FORMA TABUA P/ CONCRETO EM FUNDACAO RADIER C/ REAPROVEITAMENTO 5X.	m²	17,30	30,29	524,02	0,09%	97,34%
02.09.5	89357	SINAPI	TUBO, PVC, SOLDÁVEL, DN 32MM, INSTALADO EM RAMAL OU SUB-RAMAL DE ÁGUA - FORNECIMENTO E INSTALAÇÃO. AF_12/2014	M	22,80	22,03	502,28	0,09%	97,43%
03.09.8	89713	SINAPI	TUBO PVC, SÉRIE NORMAL, ESGOTO PREDIAL, DN 75 MM, FORNECIDO E INSTALADO EM RAMAL DE DESCARGA OU RAMAL DE ESGOTO SANITÁRIO, QUADRO DE DISTRIBUIÇÃO DE ENERGIA DE EMBUTIR, EM CHAPA METÁLICA, PARA 18 DISJUNTORES TERMOMAGNETICOS MONOPOLARES, COM BARRAMENTO TRIFÁSICO E NEUTRO. FORNECIMENTO E INSTALAÇÃO	UN	1,00	476,00	476,00	0,09%	97,60%
02.11.4	74131/004	SINAPI	ARMAÇÃO DE PILAR OU VIGA DE UMA ESTRUTURA CONVENCIONAL DE CONCRETO ARMADO EM UMA EDIFICAÇÃO TÉRREA OU SOBRADO	KG	38,32	12,20	467,50	0,08%	97,68%
03.02.5	92775	SINAPI	TUBO PVC, SÉRIE NORMAL, ESGOTO PREDIAL, DN 40 MM, FORNECIDO E INSTALADO EM RAMAL DE DESCARGA OU RAMAL DE ESGOTO SANITÁRIO. AF_12/2014	M	32,00	13,61	435,52	0,08%	97,78%
03.09.4	89711	SINAPI	VASO SANITARIO SIFONADO CONVENCIONAL COM LOUÇA BRANCA, INCLUSO CONJUNTO DE LIGAÇÃO PARA BACIA SANITÁRIA AJUSTÁVEL - FORNECIMENTO E INSTALAÇÃO. AF_10/2016	UN	2,00	215,70	431,40	0,08%	97,84%
02.11.3	83446	SINAPI	CAIXA DE PASSAGEM 30X30X40 COM TAMPA E ORENO BRITA	UN	3,00	142,88	428,04	0,08%	97,92%
03.01.4	92917	SINAPI	ARMAÇÃO DE ESTRUTURAS DE CONCRETO ARMADO, EXCETO VIGAS, PILARES, LAJES E FUNDACÕES, UTILIZANDO AÇO CA-50 DE 8,0 MM - MONTAGEM. AF_12/2015	KG	38,81	9,87	383,05	0,07%	97,99%
02.10.5	72285	SINAPI	CAIXA DE AREIA 40X40X40CM EM ALVENARIA - EXECUÇÃO	UN	5,00	74,10	370,50	0,07%	98,05%
03.07.1	95240	SINAPI	LASTRO DE CONCRETO MAGRO, APLICADO EM PISOS OU RADIERS, ESPESSURA DE 3 CM. AF_07/2016	m²	27,80	12,88	349,97	0,06%	98,11%
02.10.6	89712	SINAPI	TUBO PVC, SÉRIE NORMAL, ESGOTO PREDIAL, DN 50 MM, FORNECIDO E INSTALADO EM RAMAL DE DESCARGA OU RAMAL DE ESGOTO SANITÁRIO. AF_12/2014	M	16,80	20,41	342,89	0,06%	98,18%
02.10.1	93358	SINAPI	ESCAVAÇÃO MANUAL DE VALA COM PROFUNDIDADE MENOR OU IGUAL A 1,30 M. AF_03/2016	m³	6,07	52,91	321,16	0,06%	98,23%
02.09.3	90443	SINAPI	RASGO EM ALVENARIA PARA RAMAIS/ DISTRIBUIÇÃO COM DIAMETROS MENORES OU IGUAIS A 40 MM. AF_05/2015	M	35,60	8,97	319,33	0,06%	98,29%
03.08.3	90443	SINAPI	RASGO EM ALVENARIA PARA RAMAIS/ DISTRIBUIÇÃO COM DIAMETROS MENORES OU IGUAIS A 40 MM. AF_05/2015	M	35,10	8,97	314,85	0,06%	98,35%
02.11.10	91932	SINAPI	CABO DE COBRE FLEXÍVEL ISOLADO, 10 MM², ANTI-CHAMA 450/750 V, PARA CIRCUITOS TERMINAIS - FORNECIMENTO E INSTALAÇÃO. AF_12/2015	M	30,00	10,28	308,40	0,06%	98,40%
03.09.1	93358	SINAPI	ESCAVAÇÃO MANUAL DE VALA COM PROFUNDIDADE MENOR OU IGUAL A 1,30 M. AF_03/2016	m³	5,78	52,91	305,82	0,05%	98,46%

Curva ABC de Serviços

Item	Código	Banco	Descrição	Und	Quant.	Valor Unit com BDI	Total	Peso (%)	Acumulado Peso
02.11.8	91924	SINAPI	CABO DE COBRE FLEXÍVEL ISOLADO, 1,5 MM², ANTI-CHAMA 450/750 V, PARA CIRCUITOS TERMINAIS - FORNECIMENTO E INSTALAÇÃO. AF_12/2015	M	158,84	1,87	297,03	0,05%	98,51%
02.04.3	90830	SINAPI	FECHADURA DE EMBUTIR COM CILINDRO, EXTERNA, COMPLETA, ACABAMENTO PADRÃO MÉDIO, INCLUSIVE EXECUÇÃO DE FURO - FORNECIMENTO E INSTALAÇÃO. AF_08/2015	UN	3,00	97,15	291,45	0,05%	98,56%
02.11.1	93358	SINAPI	ESCAVAÇÃO MANUAL DE VALA COM PROFUNDIDADE MENOR OU IGUAL A 1,30 M. AF_03/2018	m²	5,40	52,91	285,71	0,05%	98,61%
03.10.5	91924	SINAPI	CABO DE COBRE FLEXÍVEL ISOLADO, 1,5 MM², ANTI-CHAMA 450/750 V, PARA CIRCUITOS TERMINAIS - FORNECIMENTO E INSTALAÇÃO. AF_12/2015	M	146,36	1,87	273,69	0,05%	98,66%
03.11.3	74065/001	SINAPI	PINTURA ESMALTE FOSCO PARA MADEIRA, DUAS DEMAOS, SOBRE FUNDO NIVELADOR BRANCO	m²	13,44	20,29	272,70	0,05%	98,71%
03.02.1	00000064	Próprio	VERGAS 10X10 CM, PREMOLDADAS C/ CONCRETO FCK=15 MPA (PREPARO MECANICO), AÇO CA-50 COM FORMAS TABUA DE PINHO 3A	M	14,95	17,25	257,89	0,05%	98,76%
03.01.1	93358	SINAPI	ESCAVAÇÃO MANUAL DE VALA COM PROFUNDIDADE MENOR OU IGUAL A 1,30 M. AF_03/2018	m²	4,65	52,91	246,03	0,04%	98,80%
02.01.9	96543	SINAPI	ARMAÇÃO DE BLOCO, VIGA BALDRAME E SAPATA UTILIZANDO AÇO CA-60 DE 5 MM - MONTAGEM. AF_08/2017	KG	20,02	12,15	243,24	0,04%	98,85%
03.06.8	88918	SINAPI	TORNEIRA PLÁSTICA 3/4" PARA TANQUE - FORNECIMENTO E INSTALAÇÃO. AF_12/2013	UN	8,00	27,81	222,48	0,04%	98,89%
03.11.18	00000060	Próprio	CABO DE COBRE NU 16MM2 - FORNECIMENTO E INSTALACAO	M	15,00	14,70	220,50	0,04%	98,93%
03.10.10	00000060	Próprio	CABO DE COBRE NU 16MM2 - FORNECIMENTO E INSTALACAO	M	15,00	14,70	220,50	0,04%	98,97%
03.08.9	89353	SINAPI	REGISTRO DE GAVETA BRUTO, LATÃO, ROSCÁVEL, 3/4", FORNECIDO E INSTALADO EM RAMAL DE ÁGUA. AF_12/2014	UN	6,00	33,27	199,62	0,04%	99,00%
02.09.9	89349	SINAPI	REGISTRO DE PRESSÃO BRUTO, LATÃO, ROSCÁVEL, 1/2", FORNECIDO E INSTALADO EM RAMAL DE ÁGUA. AF_12/2014	UN	8,00	24,45	195,60	0,04%	99,04%
03.04.4	90830	SINAPI	FECHADURA DE EMBUTIR COM CILINDRO, EXTERNA, COMPLETA, ACABAMENTO PADRÃO MÉDIO, INCLUSIVE EXECUÇÃO DE FURO -	UN	2,00	97,15	194,30	0,03%	99,07%
02.11.14	91996	SINAPI	TOMADA MÉDIA DE EMBUTIR (1 MÓDULO), 2P+T 10 A, INCLUINDO SUPORTE E PLACA - FORNECIMENTO E INSTALAÇÃO. AF_12/2015	UN	8,00	24,13	193,04	0,03%	99,11%
03.01.6	94964	SINAPI	CONCRETO FCK = 20MPa, TRAÇO 1:2,7:3 (CIMENTO/ AREIA MÉDIA/ BRITA 1) - PREPARO MECÂNICO COM BETONEIRA 400 L. AF_07/2016	m³	0,54	350,48	189,25	0,03%	99,14%
02.10.7	89713	SINAPI	TUBO PVC, SÉRIE NORMAL, ESGOTO PREDIAL, DN 75 MM, FORNECIDO E INSTALADO EM RAMAL DE DESCARGA OU RAMAL DE ESGOTO SANITÁRIO.	M	6,00	31,05	186,30	0,03%	99,17%
02.04.5	74046/002	SINAPI	TARJETA TIPO LIVRE/OCUPADO PARA PORTA DE BANHEIRO	UN	5,00	36,08	180,40	0,03%	99,21%
03.09.10	89890	SINAPI	JUNÇÃO SIMPLES, PVC, SÉRIE R, ÁGUA PLUVIAL, DN 100 X 100 MM, JUNTA ELÁSTICA, FORNECIDO E INSTALADO EM CONDUTORES VERTICAIS DE ÁGUAS	UN	3,00	54,12	162,36	0,03%	99,24%
02.10.15	4283	ORSE	Ralo hemisférico em F P, tipo abacaxi Ø 100mm	un	5,00	32,43	162,15	0,03%	99,26%
03.11.4	95468	SINAPI	PINTURA ESMALTE BRILHANTE (2 DEMAOS) SOBRE SUPERFÍCIE METALICA, INCLUSIVE PROTECAO COM ZARCAO (1 DEMA0)	m²	4,90	32,90	161,21	0,03%	99,29%
02.11.15	74130/001	SINAPI	DISJUNTOR TERMOMAGNETICO MONOPOLAR PADRAO NEMA (AMERICANO) 10 A 30A 240V, FORNECIMENTO E INSTALACAO	UN	11,00	14,52	159,72	0,03%	99,32%
02.11.6	90831	SINAPI	FECHADURA DE EMBUTIR PARA PORTA DE BANHEIRO, COMPLETA, ACABAMENTO PADRÃO MÉDIO, INCLUSIVE EXECUÇÃO DE FURO - FORNECIMENTO E INSTALAÇÃO. AF_08/2015	UN	2,00	76,24	152,48	0,03%	99,35%
02.11.19	96985	SINAPI	HASTE DE ATERRAMENTO 5/8" PARA SPDA - FORNECIMENTO E INSTALAÇÃO. AF_12/2017	UN	3,00	49,39	148,17	0,03%	99,38%
03.10.9	96985	SINAPI	HASTE DE ATERRAMENTO 5/8" PARA SPDA - FORNECIMENTO E INSTALAÇÃO. AF_12/2017	UN	3,00	49,39	148,17	0,03%	99,40%
02.11.16	91940	SINAPI	CAIXA RETANGULAR 4" X 2" MEIO (1,30 M DO PISO), PVC, INSTALADA EM PAREDE - FORNECIMENTO E INSTALAÇÃO. AF_12/2015	UN	14,00	10,35	144,90	0,03%	99,43%
03.04.5	74046/002	SINAPI	TARJETA TIPO LIVRE/OCUPADO PARA PORTA DE BANHEIRO	UN	4,00	36,08	144,32	0,03%	99,45%
03.10.3	83446	SINAPI	CAIXA DE PASSAGEM 30X30X40 COM TAMPAS E DRENO BRITA	UN	1,00	142,68	142,68	0,03%	99,48%
02.10.14	89707	SINAPI	CAIXA SIFONADA, PVC, DN 100 X 100 X 50 MM, JUNTA ELÁSTICA, FORNECIDA E INSTALADA EM RAMAL DE DESCARGA OU EM RAMAL DE ESGOTO SANITÁRIO. AF_12/2014	UN	6,00	23,51	141,06	0,03%	99,51%
02.09.7	89353	SINAPI	REGISTRO DE GAVETA BRUTO, LATÃO, ROSCÁVEL, 3/4", FORNECIDO E INSTALADO EM RAMAL DE ÁGUA. AF_12/2014	UN	4,00	33,27	133,08	0,02%	99,53%
02.10.2	93382	SINAPI	REATERRO MANUAL DE VALAS COM COMPACTAÇÃO MECANIZADA. AF_04/2016	m³	6,07	21,40	129,90	0,02%	99,55%
02.01.4	96546	SINAPI	ARMAÇÃO DE BLOCO, VIGA BALDRAME OU SAPATA UTILIZANDO AÇO CA-50 DE 10 MM - MONTAGEM. AF_06/2017	KG	14,99	8,58	128,61	0,02%	99,58%
03.09.2	93382	SINAPI	REATERRO MANUAL DE VALAS COM COMPACTAÇÃO MECANIZADA. AF_04/2016	m³	5,78	21,40	123,69	0,02%	99,60%



Obra
MODERNIZAÇÃO DO ESTÁDIO DE FUTEBOL NO MUNICÍPIO DE
BURITIRANA/MA.
SICONV: 880489/2018
SINAPI - 03/2019 - Maranhão
ORSE - 10/2018 - Sergipe

B.D.I.
22,5%

Bancos

Encargos Sociais
Desonerado: embutido nos
preços unitário dos insumos
de mão de obra, de acordo
com as bases.

000952

Curva ABC de Serviços

Item	Código	Banco	Descrição	Und	Quant.	Valor Unit com BDI	Total	Peso (%)	Peso Acumulado
02.11.5	90447	SINAPI	RASGO EM ALVENARIA PARA ELETRODUTOS COM DIAMETROS MENORES OU IGUAIS A 40 MM. AF_05/2015	M	27,80	4,37	121,49	0,02%	99,62%
03.01.5	92915	SINAPI	ARMAÇÃO DE ESTRUTURAS DE CONCRETO ARMADO, EXCETO VIGAS, PILARES, LAJES E FUNDAÇÕES, UTILIZANDO AÇO CA-60 DE 5,0 MM -	KG	10,77	11,20	120,82	0,02%	99,64%
02.10.4	89711	SINAPI	TUBO PVC, SERIE NORMAL, ESGOTO PREDIAL, DN 40 MM, FORNECIDO E INSTALADO EM RAMAL DE DESCARGA OU RAMAL DE ESGOTO SANITÁRIO.	M	8,80	13,61	119,77	0,02%	99,66%
02.11.2	93382	SINAPI	REATERRO MANUAL DE VALAS COM COMPACTAÇÃO MECANIZADA. AF_04/2016	m²	5,40	21,40	115,56	0,02%	99,68%
02.10.12	89690	SINAPI	JUNÇÃO SIMPLES, PVC, SERIE R, ÁGUA PLUVIAL, DN 100 X 100 MM, JUNTA ELÁSTICA, FORNECIDO E INSTALADO EM CONDUTORES VERTICAIS DE ÁGUAS	UN	2,00	54,12	108,24	0,02%	99,70%

COMPOSICAO DE ENCARGOS SOCIAIS

PROPONENTE: PREFEITURA MUNICIPAL DE BURITIRANA
OBJETO: Modernização do Estádio de Futebol no Município de Buritirana/MA
LOCAL: BURITIRANA - MA
SICONV: 880489/2018

ENCARGOS SOCIAIS SOBRE A MÃO DE OBRA (COM DESONERAÇÃO)			
CÓDIGO	DESCRIÇÃO	HORISTA %	MENSALISTA %
GRUPO A			
A1	INSS	0,00	0,00
A2	SESI	1,50	1,50
A3	SENAI	1,00	1,00
A4	INCRA	0,20	0,20
A5	SEBRAE	0,60	0,60
A6	Salário Educação	2,50	2,50
A7	Seguro Contra Acidentes de Trabalho	3,00	3,00
A8	FGTS	8,00	8,00
A9	SECONCI	1,00	1,00
A	Total dos Encargos Sociais Básicos	17,80	17,80
GRUPO B			
B1	Repouso Semanal Remunerado	17,88	NÃO INCIDE
B2	Feridos	3,95	NÃO INCIDE
B3	Auxílio-Enfermidade	0,92	0,71
B4	13° Salário	10,81	8,33
B5	Licença Paternidade	0,07	0,06
B6	Faltas Justificadas	0,72	0,56
B7	Dias de Chuva	1,48	NÃO INCIDE
B8	Auxílio Acidente de Trabalho	0,11	0,09
B9	Férias Gozadas	8,61	6,63
B10	Salário Maternidade	0,03	0,02
B	Total dos Encargos Sociais que recebem incidências de A	44,58	16,4
GRUPO C			
C1	Aviso Prévio Indenizado	5,42	4,18
C2	Aviso Prévio Trabalhado	0,13	0,10
C3	Férias Indenizadas	4,87	3,75
C4	Depósito Rescisão Sem Justa Causa	4,95	3,82
C5	Indenização Adicional	0,46	0,35
C	Total de Encargos Sociais que não recebem incidências de A	15,83	12,2
GRUPO D			
D1	Reincidência de Grupo A sobre Grupo B	7,94	2,92
D2	Reincidência de Grupo A Aviso Prévio Trabalhado e Reincidência do FGTS sobre Aviso Prévio Indenizado	0,46	0,35
D	Total de Reincidências de um grupo sobre o outro	8,40	3,27
* GRUPO E			
E1			
E	Total dos Encargos Sociais Complementares	0,00	0,00
TOTAL (A+B+C+D+E)		86,61	49,67

LOCALIZAÇÃO DO CAMPO DE FUTEBOL

COORDENADAS: 5°34'43.59"S 47° 0'40.60"O



L4 PROJETOS E CONSULTORIA LTDA
 Demostenes de Sousa Lima
 Engenheiro Civil
 CONFE. 10037019-4

01/01 LOCALIZAÇÃO

PROJETO ARQUITETONICO	
PREFEITURA MUNICIPAL DE BURITIRANA	
Cidade:	BURITIRANA
PLANTA BAIXA, CORTES E DETALHE ARQUITETONICA	
MODERNIZAÇÃO DO ESTADO DE FUTEBOL NO MUNICIPIO DE BURITIRANA-MA.	
Escala:	1:500
Representação:	2019
Elaborado:	10/01/2019

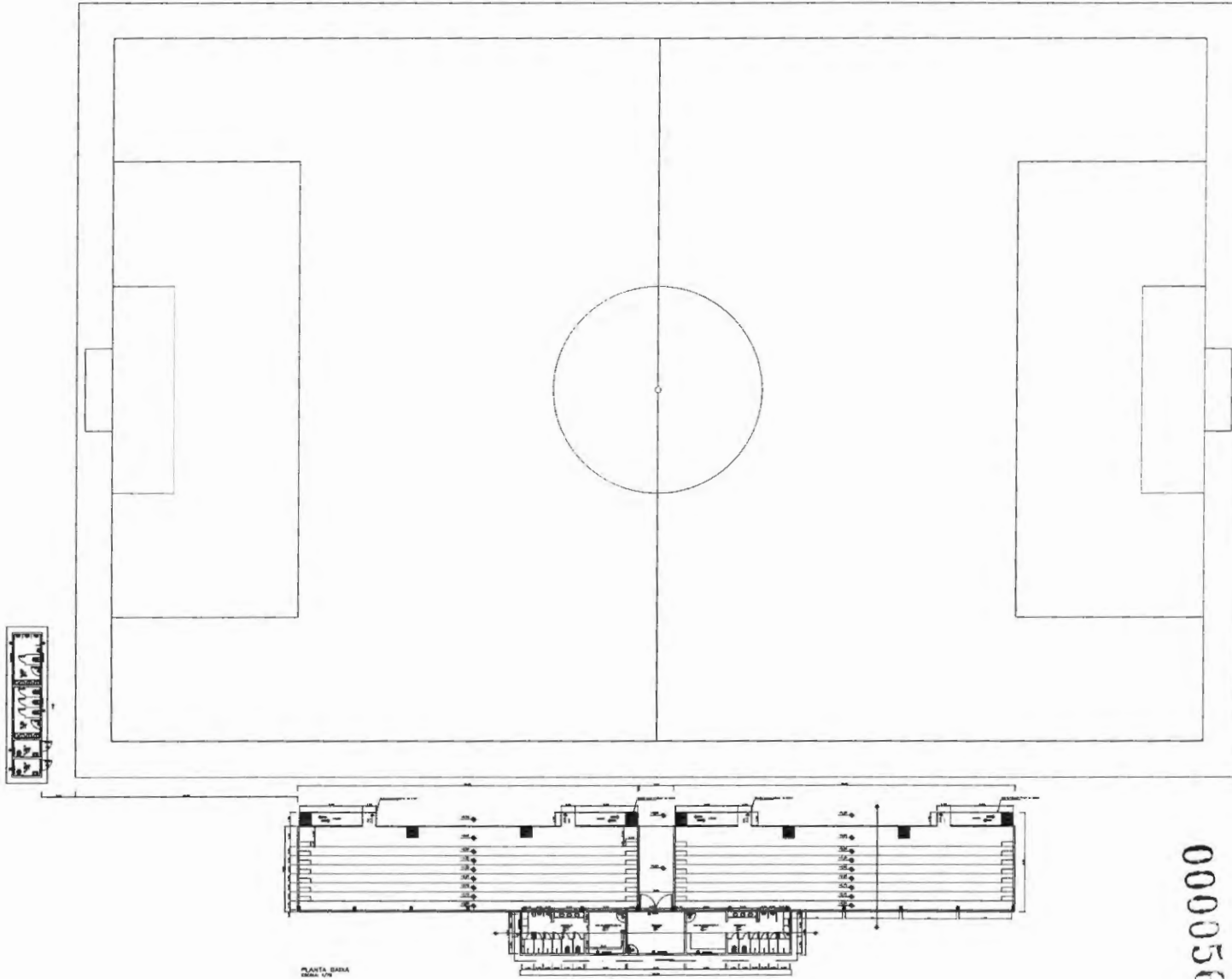

PLANTA BARRA
MAIO 08

000056

LA PROJETOS E CONSULTORIA LTDA
Demostenes de Sousa Lima
Engenheiro Civil
CONCRETA 110037019-1

01/03 ARQUITETONICO

PROJETO ARQUITETONICO	
PREFEITURA MUNICIPAL DE BURITIRANA	
Cidade:	BURITIRANA
PLANTA BARRA/LAYOUT ESTADIO	
MUNICÍPIO DO ESTADO DE PERNAMBUCO, NO MUNICÍPIO DE BURITIRANA - PE.	
Proprietário:	
Arquiteto:	
Engenheiro:	
Escala:	1/1000
Data:	08/05/2010

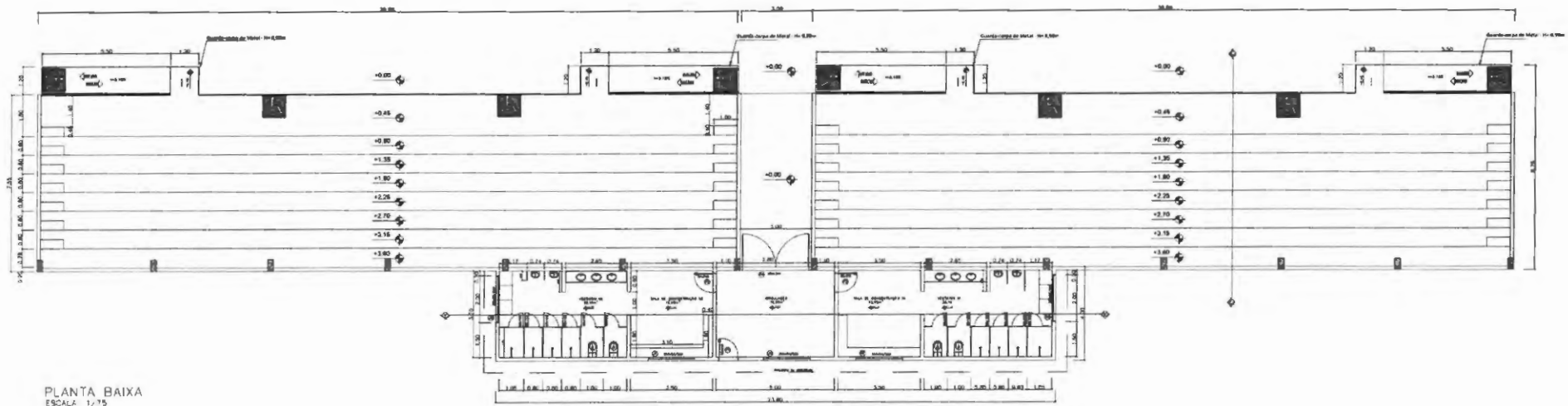

PLANTA BAIXA
ESCALA: 1/75

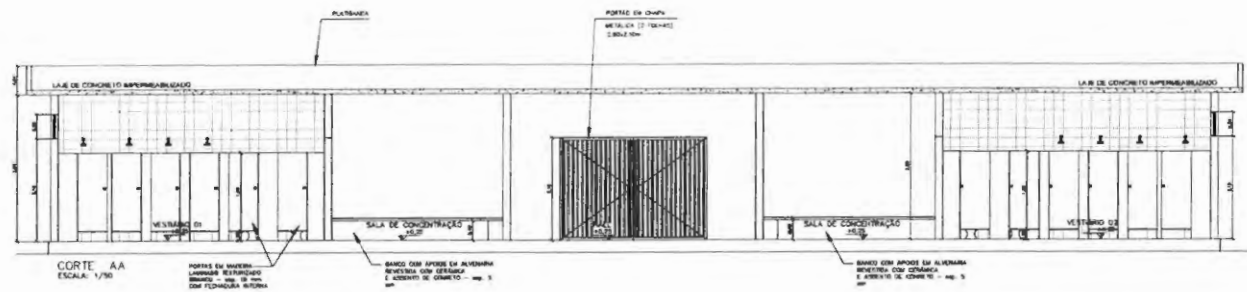

CORTE AA
ESCALA: 1/30

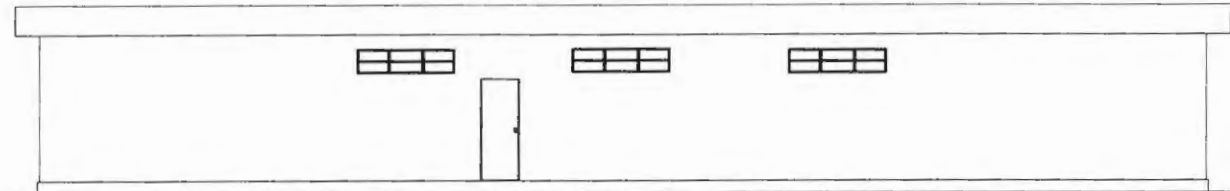

FACHADA POSTERIOR - VESTIÁRIO
ESCALA: 1/30

PROJETOS E CONSULTORIA LTDA
Demosthenes Sousa Lima
Engenheiro Civil
CONFEIA 110037019-8

02/03	ARQUITETONICO	
	PROJETO ARQUITETONICO	
PREFEITURA MUNICIPAL DE BURITIRANA		
BURITIRANA		
ARQUIBENDADA: PLANTA BAIXA VESTIÁRIO, PLANTA BAIXA E CORTE		
REGISTRO DO ESTADO DE PERNAMBUCO Nº BURITIRANA-BA		
Data: _____ Hora: _____		
Assinatura: _____		
Data: _____		

2500057

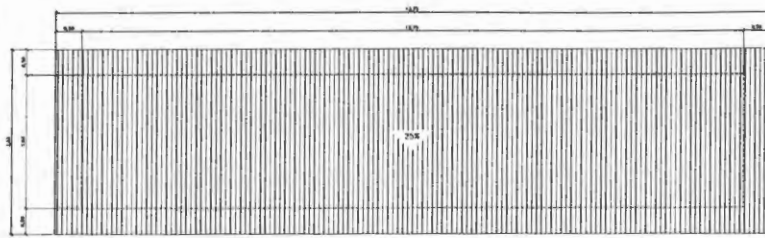

PLANTA DE COBERTURA
ESCALA: 1/100

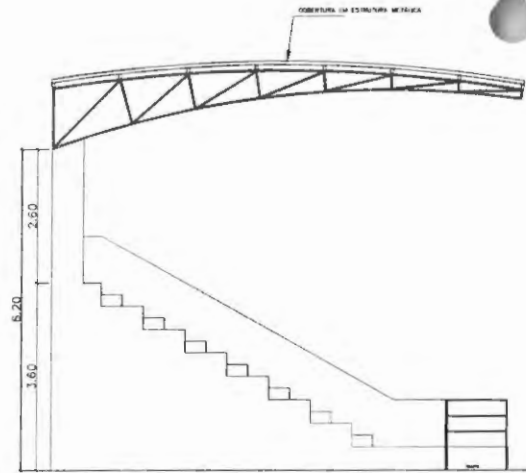

VISTA LATERAL ESQUERDA
ESCALA: 1/50

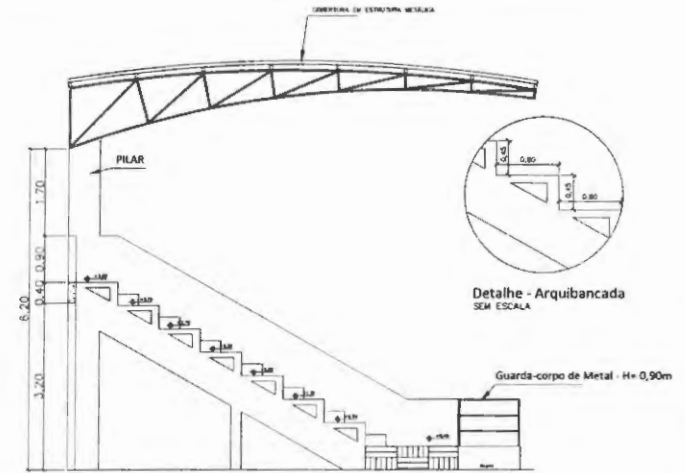

CORTE CC
ESCALA: 1/50

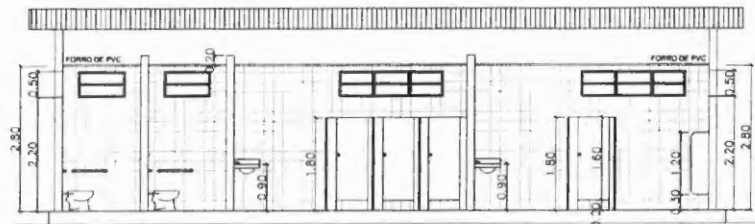

CORTE BB
ESCALA: 1/30



PLANTA DE COBERTURA
ESCALA: 1/100

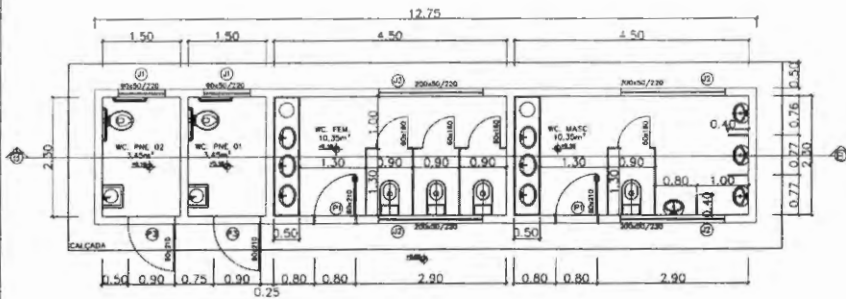

PLANTA BAIXA
ESCALA: 1/75

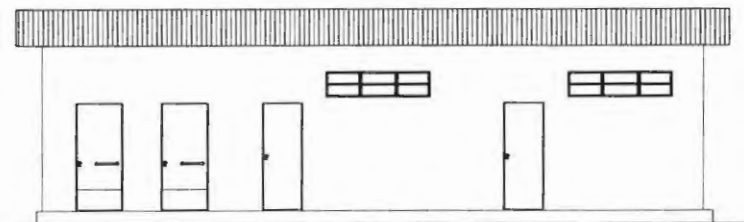

FACHADA PRINCIPAL
ESCALA: 1/30

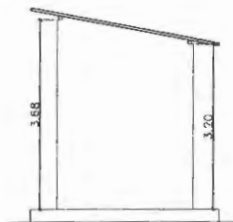

FACHADA LATERAL
ESCALA: 1/30

PROJETOS E CONSULTORIA LTDA
Henrique Sousa Lima
Engenheiro Civil
CONFE: 110037019-8

QUADRO DE ESQUADRIAS

PORTAS				
COD.	MEDIDAS (VÃO LÚZ)	MODELO	AMBIENTE	QNT.
P1	0.80x2.10	ABRIR, AÇO	WC FEM / MASC / DIRC.	3
P2	0.80x2.10	ABRIR, MADEIRA	CONCENTRAÇÃO	3
P3	0.90x2.10	ABRIR, AÇO	WC F.M.F.E.	2
P4	2.80x2.10	ABRIR, 2 FOLHAS, AÇO	ORÇULÁRIO	1
P5	0.60x1.60	ABRIR, MADEIRA	VESTIÁRIO	1
TOTAL				23

JANELAS				
COD.	MEDIDAS (OSSO)	MODELO	AMBIENTE	QNT.
J1	90x50	BASCULANTE DE AÇO	WC F.M.F.E.	2
J2	300x50	BASCULANTE DE AÇO	VESTIÁRIO WC	1
TOTAL				3

850.000

03/03 ARQUITETONICO

Projeto: PROJETO ARQUITETONICO

Proprietário: PREFEITURA MUNICIPAL DE BURITIRANA

Local: BURITIRANA

Objeto: BANHEIRO: PLANTA BAIXA, CORTE, FACHADAS E PLANTA DE COBERTURA

Arquiteto: ARQUIBANCADA: VISTA, CORTE E PLANTA DE COBERTURA

Objetivo: IMPLEMENTAÇÃO DO ESMO DE FUTURO NO MUNICÍPIO DE BURITIRANA-MA

Elaborado: _____ Data: _____

Revisado: _____ Data: _____

Assinado: _____ Data: _____

Local: BURITIRANA, MA Data: ABRIL/2018

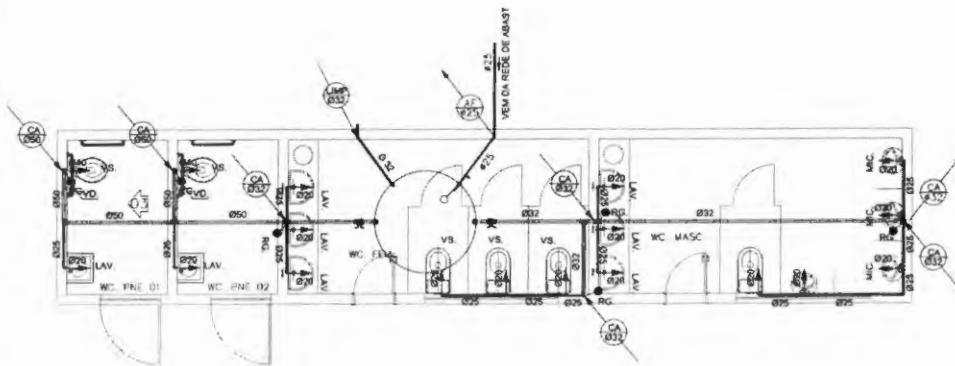

PLANTA BAIXA
ESCALA: 1/30

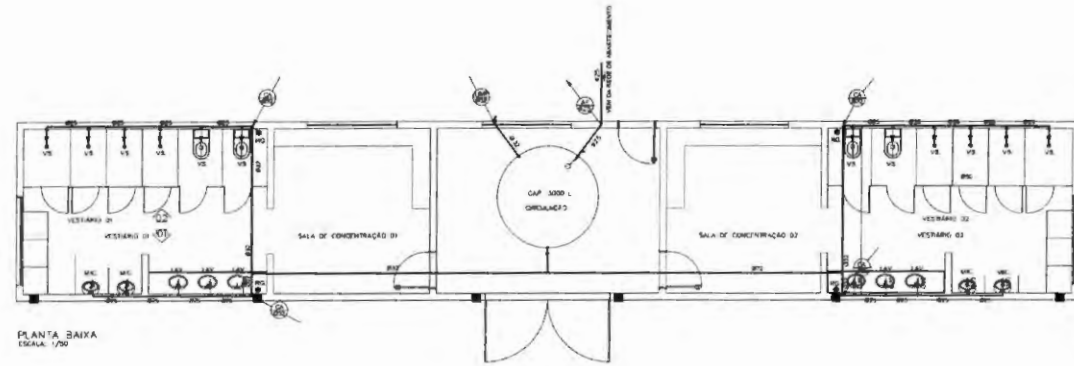

PLANTA BAIXA
ESCALA: 1/30

SÍMBOLOS

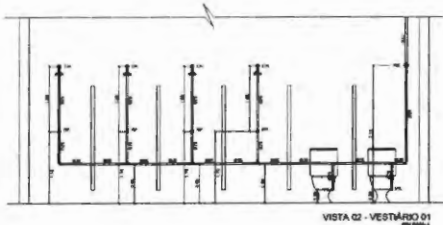

VISTA 02 - VESTIÁRIO 01

- NA PAREDE, FORRO OU LAJE
- TUBULAÇÃO EMB. NO PISO
- TUBO QUE DESCE
- TUBO QUE SOBE
- TÊ DE 90° SOLDÁVEL
- JOELHO DE 90° SOLDÁVEL
- REGISTRO DE GAVETA
- REGISTRO DE PRESSÃO
- REGISTRO BRUTO

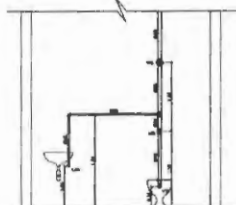
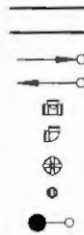

VISTA 03 - WC FNE

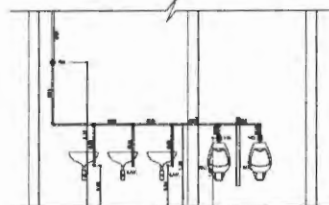

VISTA 01 - VESTIÁRIO 01

CONVENÇÕES

- CA. COLUNA DE ALIMENTAÇÃO
- CH. CHUVEIRO
- EX.L. EXTRAVASOR E LIMPEZA
- LAV. LAVATÓRIO
- P. PIA DE COZINHA
- RP. REGISTRO DE PRESSÃO
- RG. REGISTRO GERAL
- VS. VASO SANITÁRIO

ALTURA DOS PONTOS DE ÁGUA

- CHUVEIRO 2.10m
- TORNEIRA DE COZINHA 1.10m
- TORNEIRAS DE LAVATÓRIO 0.50m
- REGISTRO DE PRESSÃO 1.10m
- REGISTRO GERAL 2.10m
- VASO SANITÁRIO 0.20m

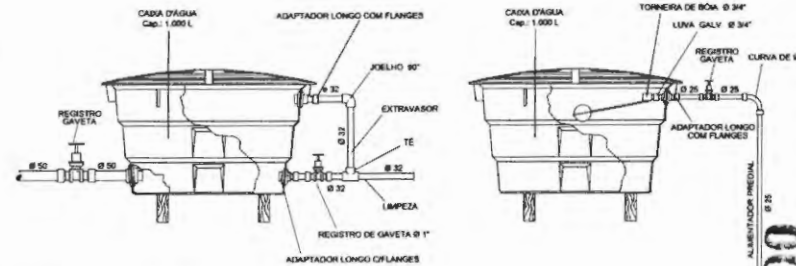

DETALHES - CAIXA D'ÁGUA
SEM ESCALA

030000

L4 PROJETOS E CONSULTORIA LTDA
Demétrio Sampaio Lima
Engenheiro Civil
CONCRETO 11003-010

01/01 HIDRÁULICO

Projeto: PROJETO HIDRÁULICO	
Proprietário: PREFEITURA MUNICIPAL DE BURITIRANA	
Localidade: BURITIRANA	
Título: PLANTA BAIXA, CORTE, LEGENDAS	
Objetivo: MODERNIZAÇÃO DO ESTADO DE FUTURO, NO MUNICÍPIO DE BURITIRANA-MA.	
Elaborado:	Revisado:
Calculado:	Aprovado:
Desenhado:	Escala:
Projeto:	Data:
1/100	ABR/2016

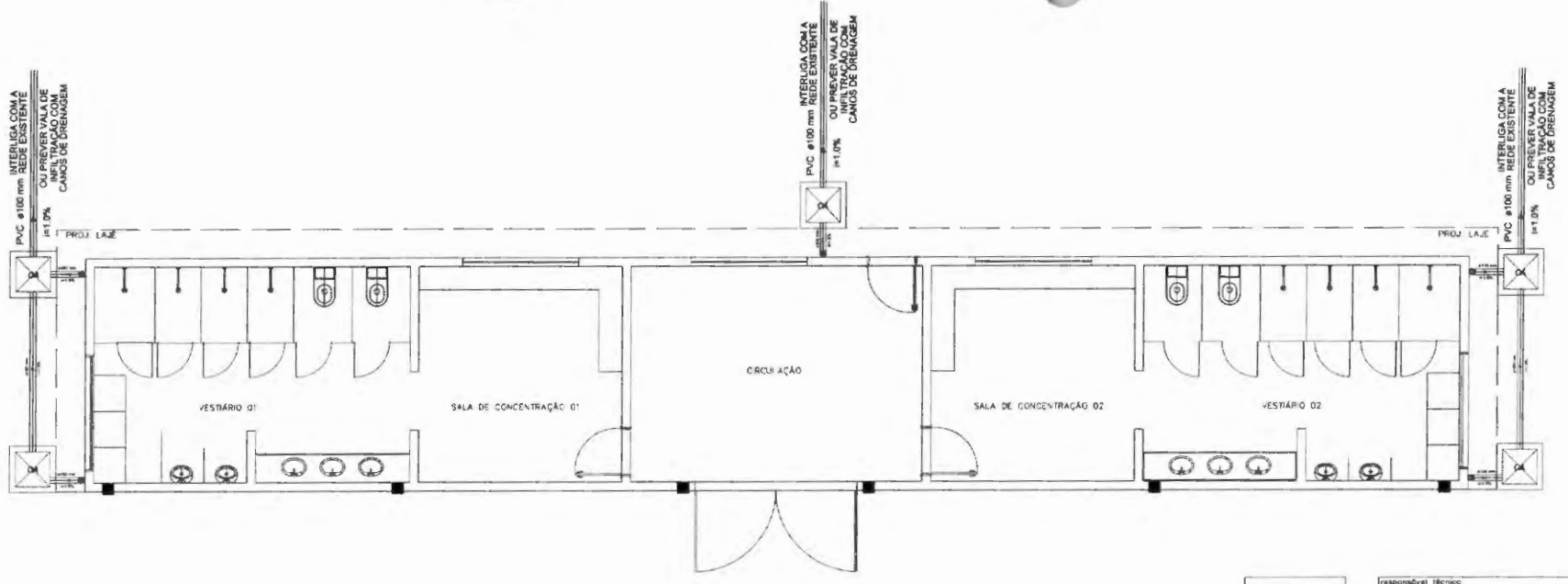

LEGENDA	
	CAIXA DE ÁGUA PLUVIAL SIMPLES
	SALDO PLUVIAL
	JOELHO 90 - COLUNA
	JOELHO 90

000062

01/01 ÁGUAS PLUVIAIS

Responsável Técnico	 Eng. Carlos Alberto de Sousa Lima Engenharia Civil CREA 110037019-6	
Orgão	corpo de bombeiros	
Projeto:	ÁGUAS PLUVIAIS	
Projetista:	PREFEITURA MUNICIPAL DE BURITIRANA	
Trecho:	Cidade: BURITIRANA	
Título:	PLANTA BAIXA PLUVIAL	
Descrição:	MODERNIZAÇÃO DO ESTÁDIO DE FUTEBOL NO MUNICÍPIO DE BURITIRANA-MA.	
Estimado:	Largura:	Área Total:
Responsável Técnico:	Revisão:	SES. Nº:
Desenho:	Escala:	Data:
	1/100	ABRIL/2019

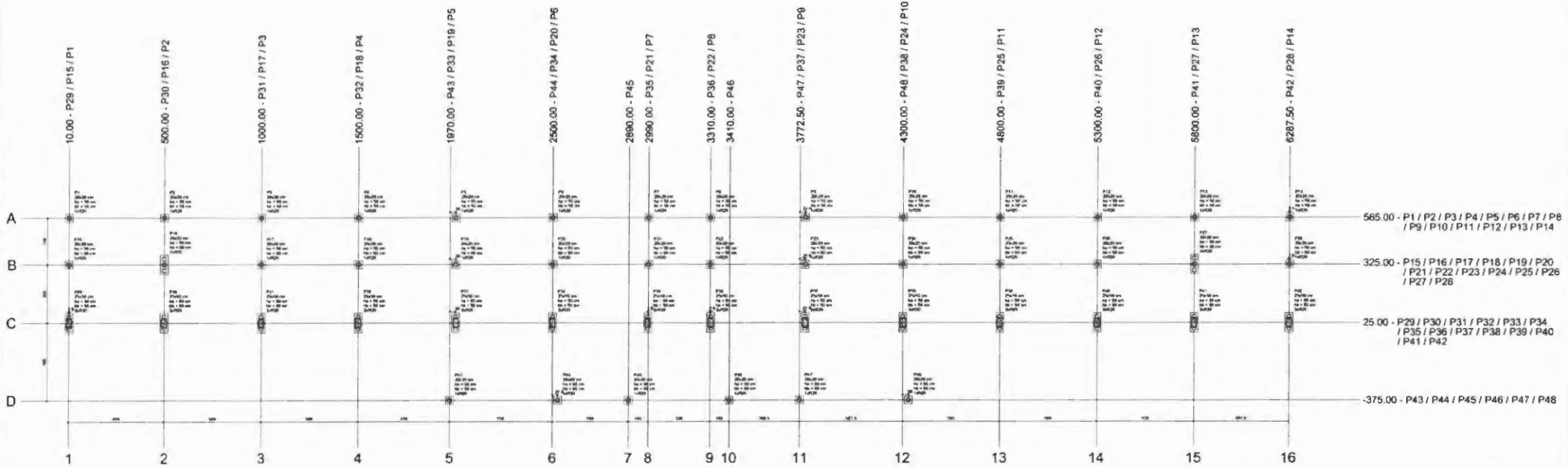

Item	Descrição	Quantidade	Valor Unitário	Valor Total
1
2
3
4
5
6
7
8
9
10
11
12
13
14
15
16

Material	Quantidade	Valor Unitário	Valor Total
...
...
...

Item	Descrição	Quantidade	Valor Unitário	Valor Total
1
2
3
4
5
6
7
8
9
10
11
12
13
14
15
16

Item	Descrição	Quantidade	Valor Unitário	Valor Total
1
2
3
4
5
6
7
8
9
10
11
12
13
14
15
16

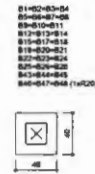
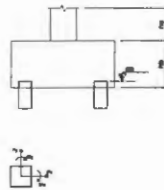

Legenda dos blocos
escala 1:25

Planta de localização
escala 1:100

PROJETOS E CONSULTORIA LTDA
Themosthenes Sousa Lima
Civil
CONFE 10037019-G

090000

01/11	ESTRUTURAL	Projeto	PROJETO ESTRUTURAL
		Proprietário	PREFEITURA MUNICIPAL DE BURITIRANA
		Localidade	BURITIRANA
		Estado	GOIÁS
		Localização	MODERNIZAÇÃO DO CENTRO DE FURTEL NA MARGEM DE BURITIRANA-MS
		Arquiteto	Themosthenes Sousa Lima
		Engenheiro	Themosthenes Sousa Lima
		Escala	1:100
		Data	ABRIL/2018

B1=B2=B3=B4=B5=B6=B7=B8=B9=B10=B11=B12
 =B13=B14=B15=B16=B17=B18=B19=B20=B21
 =B22=B23=B24=B25=B26=B27=B28=B43=B44
 =B45=B46=B47=B48

1xR20
 PLANTA
 ESC 1:25

CORTE
 ESC 1:25

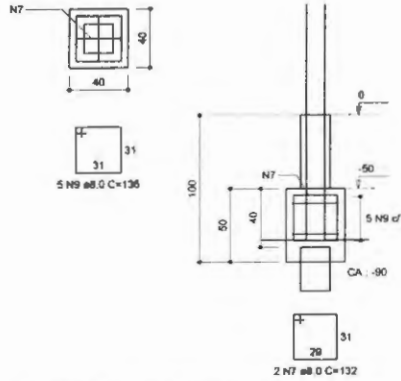

P2=P3=P4=P5=P6=P7=P8=P9=P10=
 =P11=P12=P13

FUNDAÇÃO - L1
 ESC 1:20

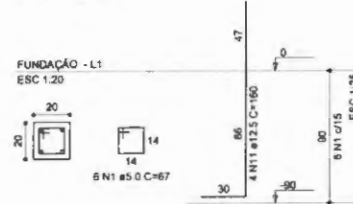

P44=P45=P46=P47

FUNDAÇÃO - L1
 ESC 1:20

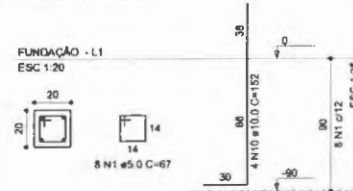

P1=P14=P15=P16=P17=P18=P19=
 =P20=P21=P22=P23=P24=P25=P26=
 =P27=P28=P43=P48

FUNDAÇÃO - L1
 ESC 1:20

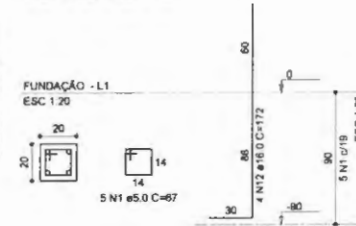

B29=B30=B31=B32=B33=B34=B35=B36=B37=B38
 =B39=B40=B41=B42

2xR20
 PLANTA
 ESC 1:25

CORTE A-A
 ESC 1:25

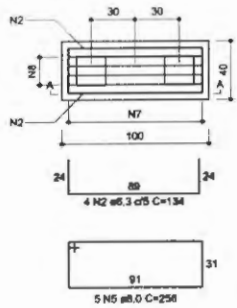

P29=P30=P31=P32=P33=P34=P35=P36=
 =P37=P38=P39=P40=P41=P42

FUNDAÇÃO - L1
 ESC 1:20

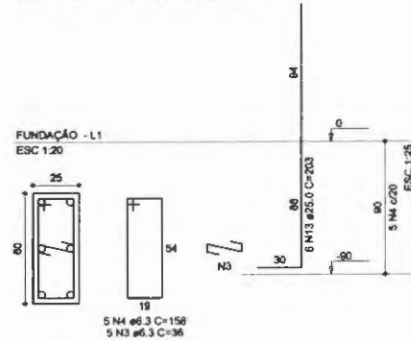

RELAÇÃO DO AÇO

AÇO	N	DIAM (mm)	QUANT	C.UNIT (cm)	C.TOTAL (cm)
14xB42	1	5.0	194	87	12998
12xP2	2	6.3	56	134	7854
	3	6.3	70	38	2550
	4	6.3	70	158	11060
	5	8.0	70	256	17920
	6	8.0	56	103	5768
	7	8.0	138	132	18216
	8	8.0	58	147	8232
	9	8.0	170	136	23120
	10	10.0	16	152	2432
	11	12.5	48	180	7680
	12	16.0	72	172	12384
	13	25.0	84	203	17052

RESUMO DO AÇO

AÇO	DIAM (mm)	C.TOTAL (m)	PESO + 10% (kg)
CA50	6.3	210.8	98.8
	8.0	732.6	318
	10.0	24.3	18.5
	12.5	76.8	81.4
	16.0	123.8	215
	25.0	170.5	722.8
CA60	5.0	130	72
PESO TOTAL (kg)			
CA50	1410.4		
CA60	22		

Volume de concreto (C-25) = 8.39 m³
 Área de laje = 92.70 m²

ESTRUTURAL

02/11

responsável técnico	prefeitura
obra	corp. de bombeiros
Projeto: PROJETO ESTRUTURAL	
Proprietário: PREFEITURA MUNICIPAL DE BURITIRANA	
Traço:	Cidade: BURITIRANA
Título: BLOCOS	
Descrição: MODERNIZAÇÃO DO ESTÁDIO DE FUTEBOL NO MUNICÍPIO DE BURITIRANA-MA.	
Estimada	Área total
Responsável Técnico	Revista
Desenho	Escala: INICIADAS
	Data: ABRIL/2019

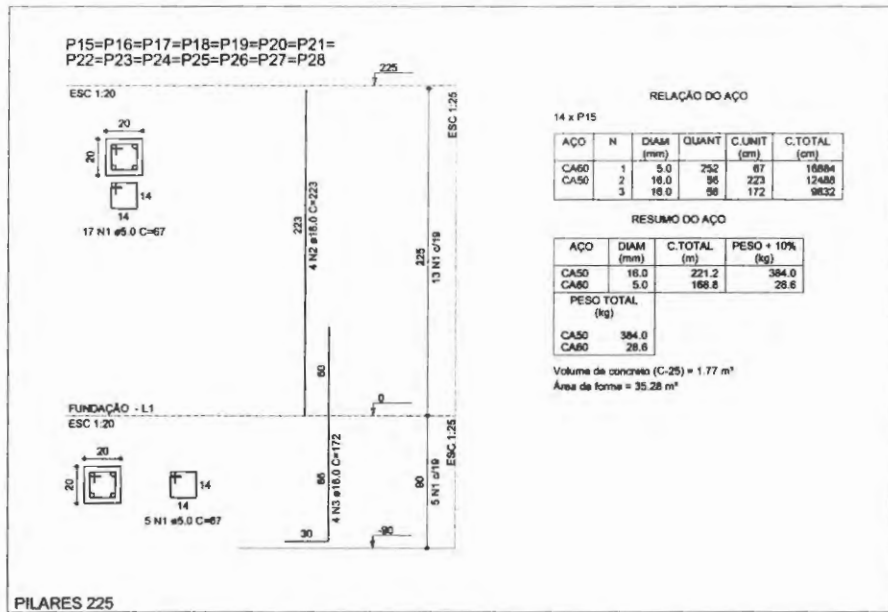
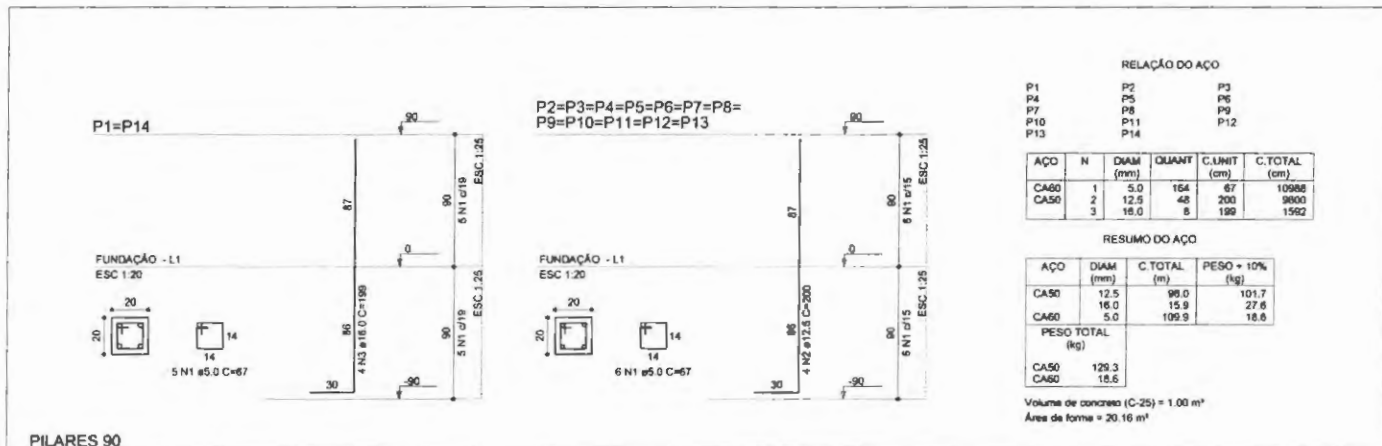

000000

ESTRUTURAL

03/11

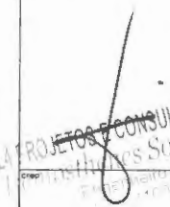
Responsável Técnico:	PREFEITURA	
 LA PROJETOS E CONSULTORIA LTDA Responsável Técnico: Renato de Sousa Lima CREA: 012.7019-0		
Projeto:		
PROJETO ESTRUTURAL		
Proprietário:		
PREFEITURA MUNICIPAL DE BURITIRANA		
Fecha:	Cidade:	
	BURITIRANA	
Título:		
PILARES ARQUIBANCADA		
Descrição:		
MODERNIZAÇÃO DO ESTÁDIO DE FUTEBOL NO MUNICÍPIO DE BURITIRANA-MA.		
Estimado:	Comprido:	Área Total:
Responsável Técnico:	Revisado:	DES. N.º:
Desenho:	Executo:	Data:
	INDICADAS	ABRIL/2019

P43=P48
LAJE BANHEIRO - L2
ESC 1:20



FUNDAÇÃO - L1
ESC 1:20



P44=P45=P46=P47
LAJE BANHEIRO - L2
ESC 1:20



FUNDAÇÃO - L1
ESC 1:20



RELAÇÃO DO AÇO

2 x P43 4 x P44

AÇO	N	DIAM (mm)	QUANT	C.UNIT (cm)	C.TOTAL (cm)
CA60	1	5.0	184	67	12328
CA50	2	10.0	16	317	5072
	3	10.0	16	152	2432
	4	16.0	8	317	2536
	5	16.0	8	172	1376

RESUMO DO AÇO

AÇO	DIAM (mm)	C.TOTAL (m)	PESO + 10% (kg)
CA50	10.0	75	50.9
CA60	16.0	39.1	67.9
CA60	5.0	123.3	20.9
PESO TOTAL (kg)			
CA50	118.8		
CA60	20.9		

Volume de concreto (C-25) = 0.98 m³
Área de forma = 19.68 m²

ESTRUTURAL

05/11

293000

responsável técnico	prefeitura
LA PROJETO E CONSULTORIA LTDA Demosthenes Sousa Lima Engenheiro Civil CREA: 1100370/SP	
obra	corpo de bombeiro
Projeto: PROJETO ESTRUTURAL	
Proprietário: PREFEITURA MUNICIPAL DE BURITIRANA	
Cidade:	BURITIRANA
Título: PILARES VESTIÁRIO	
Descrição: MODERNIZAÇÃO DO ESTÁDIO DE FUTEBOL NO MUNICÍPIO DE BURITIRANA-MA.	
Extensão	Área Total
Responsável Técnico	DES. N.º
Desenho	Data: ABR/2019

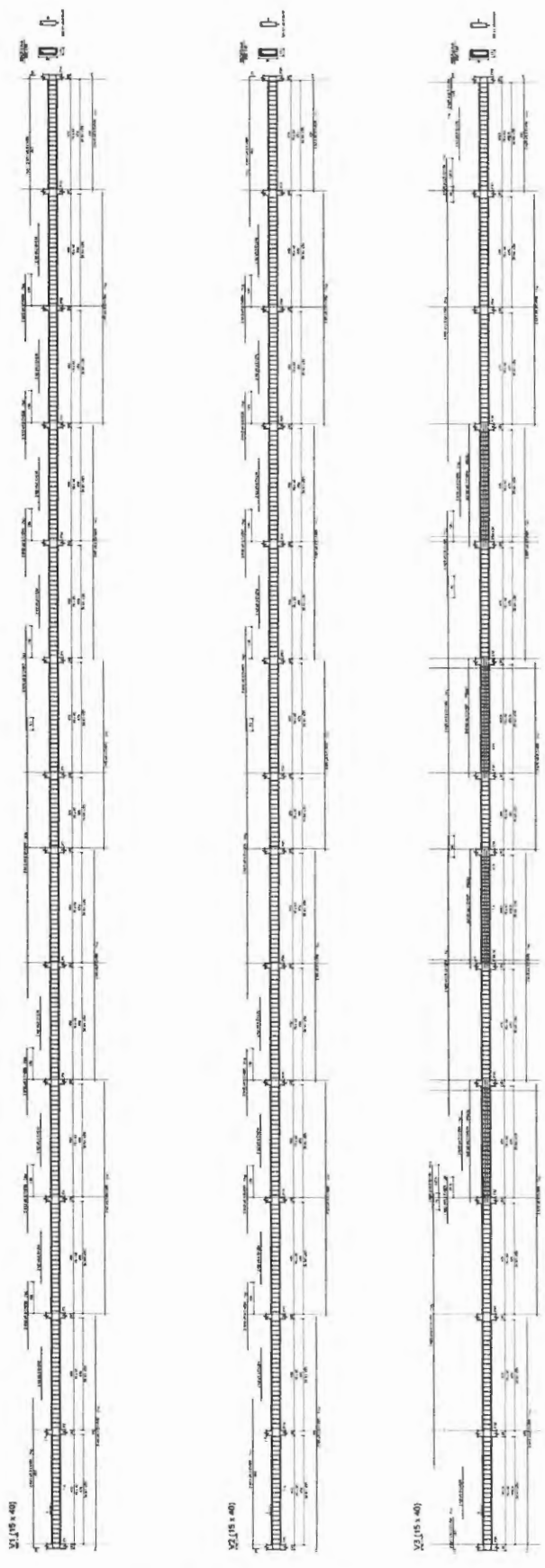

RELACAO DO AÇO

PIEDRA	DIAM	QUANT	CUBIC	C. TOTAL
1	16	81	0,13	1,30
2	16	238	0,37	3,67
3	16	238	0,37	3,67
4	16	438	0,69	6,75
5	16	438	0,69	6,75
6	16	1000	1,57	15,28
7	16	1000	1,57	15,28
8	16	1000	1,57	15,28
9	16	1000	1,57	15,28
10	16	1000	1,57	15,28
11	16	1000	1,57	15,28
12	16	1000	1,57	15,28
13	16	1000	1,57	15,28
14	16	1000	1,57	15,28
15	16	1000	1,57	15,28
16	16	1000	1,57	15,28
17	16	1000	1,57	15,28
18	16	1000	1,57	15,28
19	16	1000	1,57	15,28
20	16	1000	1,57	15,28
21	16	1000	1,57	15,28
22	16	1000	1,57	15,28
23	16	1000	1,57	15,28
24	16	1000	1,57	15,28
25	16	1000	1,57	15,28
26	16	1000	1,57	15,28
27	16	1000	1,57	15,28
28	16	1000	1,57	15,28
29	16	1000	1,57	15,28
30	16	1000	1,57	15,28
31	16	1000	1,57	15,28
32	16	1000	1,57	15,28
33	16	1000	1,57	15,28
34	16	1000	1,57	15,28
35	16	1000	1,57	15,28
36	16	1000	1,57	15,28
37	16	1000	1,57	15,28
38	16	1000	1,57	15,28
39	16	1000	1,57	15,28
40	16	1000	1,57	15,28
41	16	1000	1,57	15,28
42	16	1000	1,57	15,28
43	16	1000	1,57	15,28
44	16	1000	1,57	15,28
45	16	1000	1,57	15,28
46	16	1000	1,57	15,28
47	16	1000	1,57	15,28
48	16	1000	1,57	15,28
49	16	1000	1,57	15,28
50	16	1000	1,57	15,28
51	16	1000	1,57	15,28
52	16	1000	1,57	15,28
53	16	1000	1,57	15,28
54	16	1000	1,57	15,28
55	16	1000	1,57	15,28
56	16	1000	1,57	15,28
57	16	1000	1,57	15,28
58	16	1000	1,57	15,28
59	16	1000	1,57	15,28
60	16	1000	1,57	15,28
61	16	1000	1,57	15,28
62	16	1000	1,57	15,28
63	16	1000	1,57	15,28
64	16	1000	1,57	15,28
65	16	1000	1,57	15,28
66	16	1000	1,57	15,28
67	16	1000	1,57	15,28
68	16	1000	1,57	15,28
69	16	1000	1,57	15,28
70	16	1000	1,57	15,28
71	16	1000	1,57	15,28
72	16	1000	1,57	15,28
73	16	1000	1,57	15,28
74	16	1000	1,57	15,28
75	16	1000	1,57	15,28
76	16	1000	1,57	15,28
77	16	1000	1,57	15,28
78	16	1000	1,57	15,28
79	16	1000	1,57	15,28
80	16	1000	1,57	15,28
81	16	1000	1,57	15,28
82	16	1000	1,57	15,28
83	16	1000	1,57	15,28
84	16	1000	1,57	15,28
85	16	1000	1,57	15,28
86	16	1000	1,57	15,28
87	16	1000	1,57	15,28
88	16	1000	1,57	15,28
89	16	1000	1,57	15,28
90	16	1000	1,57	15,28
91	16	1000	1,57	15,28
92	16	1000	1,57	15,28
93	16	1000	1,57	15,28
94	16	1000	1,57	15,28
95	16	1000	1,57	15,28
96	16	1000	1,57	15,28
97	16	1000	1,57	15,28
98	16	1000	1,57	15,28
99	16	1000	1,57	15,28
100	16	1000	1,57	15,28

REBARBAMENTO

AÇO	DIAM	C. TOTAL	PESO - KG
1	16	81	22,1
2	16	238	70,2
3	16	238	70,2
4	16	438	127,1
5	16	438	127,1
6	16	1000	297,1
7	16	1000	297,1
8	16	1000	297,1
9	16	1000	297,1
10	16	1000	297,1
11	16	1000	297,1
12	16	1000	297,1
13	16	1000	297,1
14	16	1000	297,1
15	16	1000	297,1
16	16	1000	297,1
17	16	1000	297,1
18	16	1000	297,1
19	16	1000	297,1
20	16	1000	297,1
21	16	1000	297,1
22	16	1000	297,1
23	16	1000	297,1
24	16	1000	297,1
25	16	1000	297,1
26	16	1000	297,1
27	16	1000	297,1
28	16	1000	297,1
29	16	1000	297,1
30	16	1000	297,1
31	16	1000	297,1
32	16	1000	297,1
33	16	1000	297,1
34	16	1000	297,1
35	16	1000	297,1
36	16	1000	297,1
37	16	1000	297,1
38	16	1000	297,1
39	16	1000	297,1
40	16	1000	297,1
41	16	1000	297,1
42	16	1000	297,1
43	16	1000	297,1
44	16	1000	297,1
45	16	1000	297,1
46	16	1000	297,1
47	16	1000	297,1
48	16	1000	297,1
49	16	1000	297,1
50	16	1000	297,1
51	16	1000	297,1
52	16	1000	297,1
53	16	1000	297,1
54	16	1000	297,1
55	16	1000	297,1
56	16	1000	297,1
57	16	1000	297,1
58	16	1000	297,1
59	16	1000	297,1
60	16	1000	297,1
61	16	1000	297,1
62	16	1000	297,1
63	16	1000	297,1
64	16	1000	297,1
65	16	1000	297,1
66	16	1000	297,1
67	16	1000	297,1
68	16	1000	297,1
69	16	1000	297,1
70	16	1000	297,1
71	16	1000	297,1
72	16	1000	297,1
73	16	1000	297,1
74	16	1000	297,1
75	16	1000	297,1
76	16	1000	297,1
77	16	1000	297,1
78	16	1000	297,1
79	16	1000	297,1
80	16	1000	297,1
81	16	1000	297,1
82	16	1000	297,1
83	16	1000	297,1
84	16	1000	297,1
85	16	1000	297,1
86	16	1000	297,1
87	16	1000	297,1
88	16	1000	297,1
89	16	1000	297,1
90	16	1000	297,1
91	16	1000	297,1
92	16	1000	297,1
93	16	1000	297,1
94	16	1000	297,1
95	16	1000	297,1
96	16	1000	297,1
97	16	1000	297,1
98	16	1000	297,1
99	16	1000	297,1
100	16	1000	297,1

Volume de concreto (C20) = 11,34 m³
 Área de forma = 179,59 m²

INDUSTRIAS E CONJUNTORIA LIDA
 Engenharia Civil
 RUA... 1037019-15

PROJETO ESTRUTURAL

PREFEITURA MUNICIPAL DE BURITIRANA

VIGAS BALDRAME

CONSTITUICAO DO ESTADO DE GUAJARA DO SUL

ESTRUTURAL

06/11

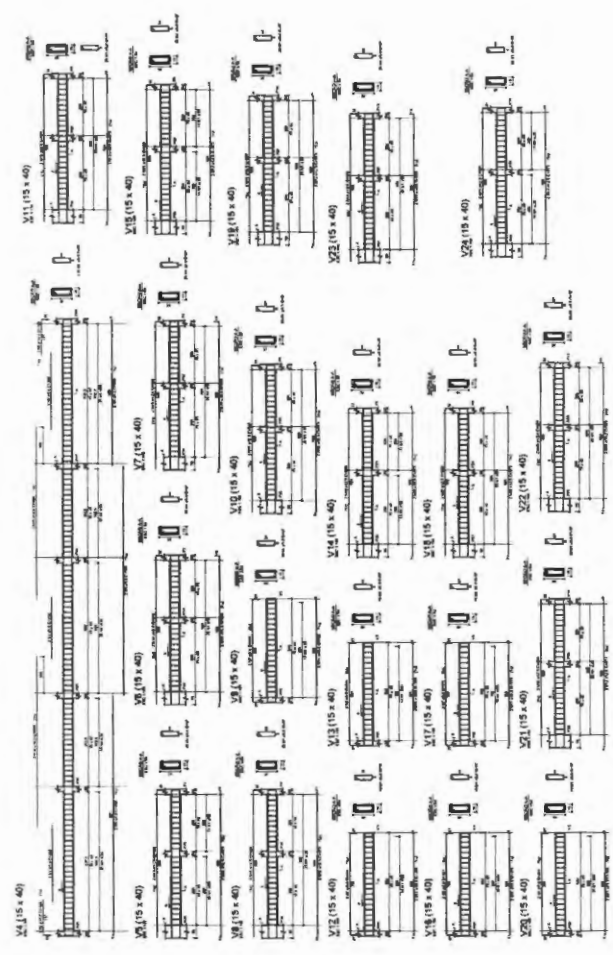

RELACAO DO AÇO

PIEDRA	DIAM	QUANT	CUBIC	C. TOTAL
1	16	81	0,13	1,30
2	16	238	0,37	3,67
3	16	238	0,37	3,67
4	16	438	0,69	6,75
5	16	438	0,69	6,75
6	16	1000	1,57	15,28
7	16	1000	1,57	15,28
8	16	1000	1,57	15,28
9	16	1000	1,57	15,28
10	16	1000	1,57	15,28
11	16	1000	1,57	15,28
12	16	1000	1,57	15,28
13	16	1000	1,57	15,28
14	16	1000	1,57	15,28
15	16	1000	1,57	15,28
16	16	1000	1,57	15,28
17	16	1000	1,57	15,28
18	16	1000	1,57	15,28
19	16	1000	1,57	15,28
20	16	1000	1,57	15,28
21	16	1000	1,57	15,28
22	16	1000	1,57	15,28

REBARBAMENTO

AÇO	DIAM	C. TOTAL	PESO - KG
1	16	81	22,1
2	16	238	70,2
3	16	238	70,2
4	16	438	127,1
5	16	438	127,1
6	16	1000	297,1
7	16	1000	297,1
8	16	1000	297,1
9	16	1000	297,1
10	16	1000	297,1
11	16	1000	297,1
12	16	1000	297,1
13	16	1000	297,1
14	16	1000	297,1
15	16	1000	297,1
16	16	1000	297,1
17	16	1000	297,1
18	16	1000	297,1
19	16	1000	297,1
20	16	1000	297,1
21	16	1000	297,1
22	16	1000	297,1

Volume de concreto (C20) = 7,76 m³
 Área de forma = 121,89 m²

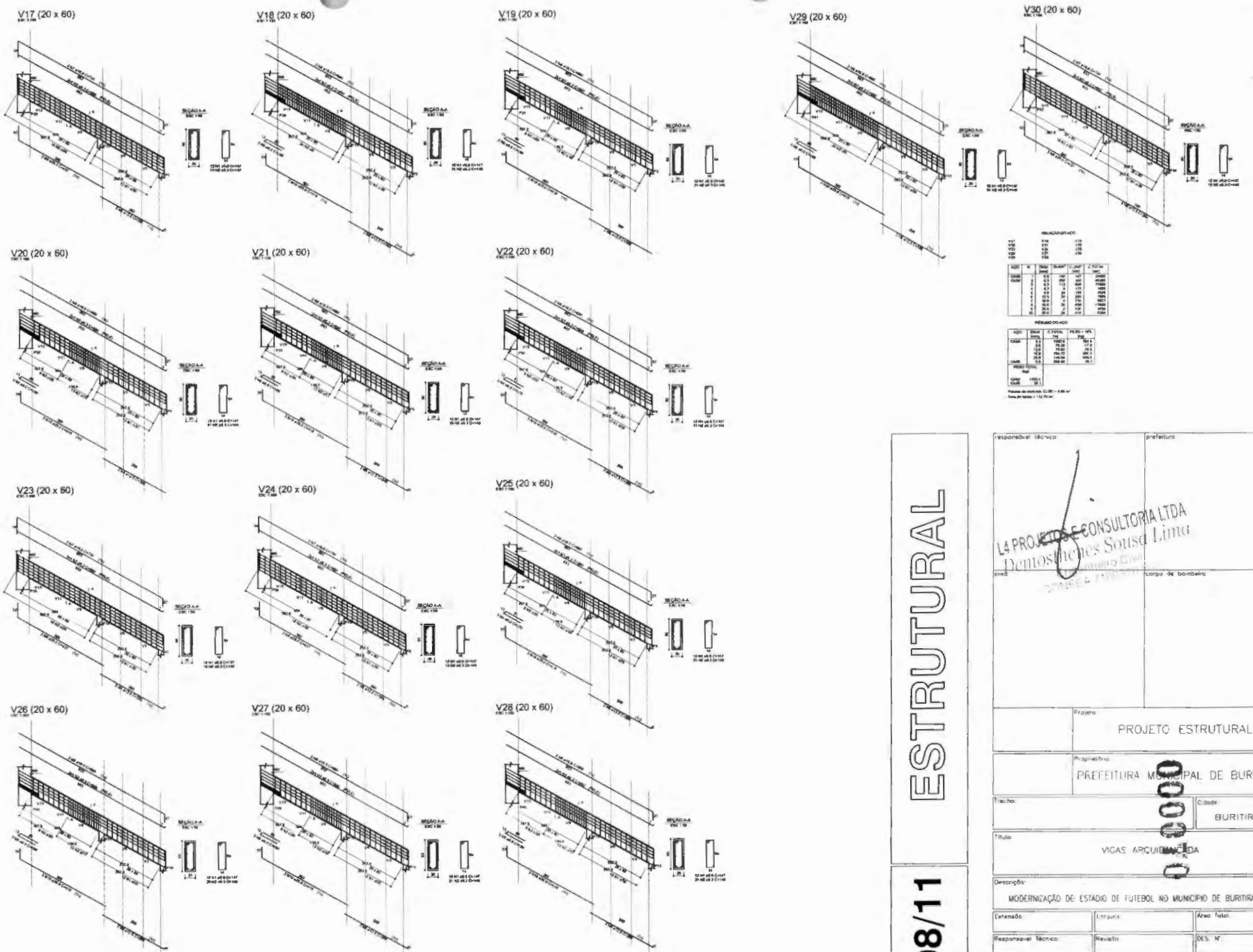

RESUMO GERAL

ITEM	QUANTIDADE	UNIDADE	VALOR UNITÁRIO	VALOR TOTAL
1	1	m	100,00	100,00
2	1	m	100,00	100,00
3	1	m	100,00	100,00
4	1	m	100,00	100,00
5	1	m	100,00	100,00
6	1	m	100,00	100,00
7	1	m	100,00	100,00
8	1	m	100,00	100,00
9	1	m	100,00	100,00
10	1	m	100,00	100,00
11	1	m	100,00	100,00
12	1	m	100,00	100,00

RESUMO GERAL

ITEM	QUANTIDADE	UNIDADE	VALOR UNITÁRIO	VALOR TOTAL
1	1	m	100,00	100,00
2	1	m	100,00	100,00
3	1	m	100,00	100,00
4	1	m	100,00	100,00
5	1	m	100,00	100,00
6	1	m	100,00	100,00
7	1	m	100,00	100,00
8	1	m	100,00	100,00
9	1	m	100,00	100,00
10	1	m	100,00	100,00
11	1	m	100,00	100,00
12	1	m	100,00	100,00

Valores em reais (R\$) - 1 m = 100 cm

ESTRUTURAL

08/11

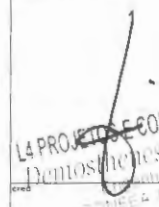
Responsável Técnico	prefeitura	
 L4 PROJETO CONSULTORIA LTDA Demotônio Sousa Lima Rua ... nº ... CEP ...		
Projeto		
PROJETO ESTRUTURAL		
Proprietário		
PREFEITURA MUNICIPAL DE BURITIRANA		
Trabalho	Cidade	
	BURITIRANA	
Título		
VICAS ARQUIVADA		
Descrição		
MODERNIZAÇÃO DE ESTÁDIO DE FUTEBOL NO MUNICÍPIO DE BURITIRANA-MA.		
Elaboração	Empresa	Área Total
Responsável Técnico	Revisão	DES. N.
Desenho	Execução	Cota
	INCL. 045	ABR./2019

V1 (15 x 40)

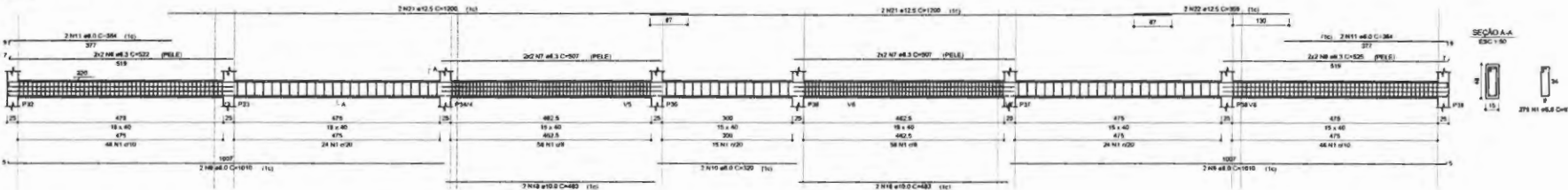

V2 (15 x 40)

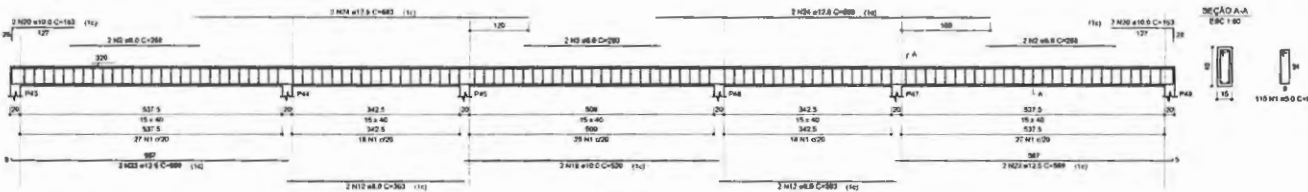

V3 (15 x 40)

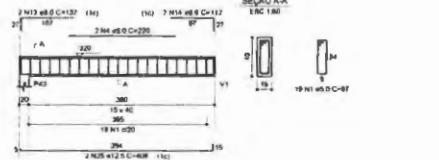

V4 (15 x 40)

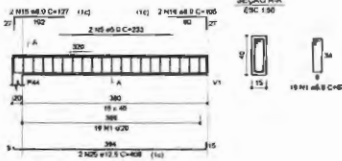

V5 (15 x 40)

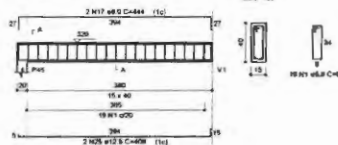

V6 (15 x 40)

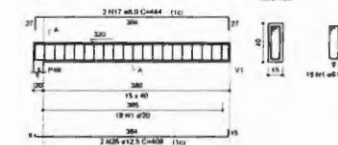

V7 (15 x 40)

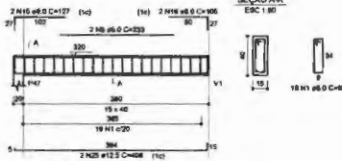

V8 (15 x 40)

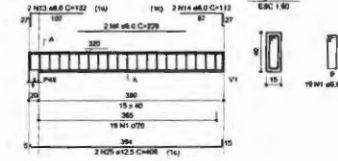

RELACÃO DO AÇO

ACO	N	DMAX (mm)	QUANT	C. UNIF (kg/m)	C. TOTAL (kg)
CASO	1	8,0	804	37	46908
	2	8,0	4	368	1472
	3	8,0	2	296	1184
	4	8,0	4	792	3168
	5	8,0	4	232	928
	6	8,0	4	822	3288
	7	8,0	4	807	3188
	8	8,0	4	824	3296
	9	8,0	4	1010	4040
	10	8,0	2	320	1280
	11	8,0	4	384	1536
	12	8,0	4	363	1452
13	8,0	4	132	528	
14	8,0	4	824	3296	
15	8,0	4	127	508	
16	8,0	4	170	680	
17	8,0	4	444	1776	
18	8,0	4	465	1860	
19	8,0	2	150	600	
20	10,0	4	151	604	
21	12,0	4	1380	5520	
22	12,0	4	388	1552	
23	12,0	4	388	1552	
24	12,0	4	883	3532	
25	12,0	12	428	1712	

RESUMO DO AÇO

ACO	DMAX (mm)	C. TOTAL (kg)	PESO x 1000 (kg)
CASO	8,0	82,4	22,2
	10,0	38,8	10,7
	12,0	194,2	54,2
CMO	8,0	823,3	228,7
PESO TOTAL (kg)			
CASO	299,2		
CMO	288,7		

Volum. de concreto (C-20) = 6,88 m³
Área de Base = 77,00 m²

ESTRUTURAL

09/11

responsável técnico: _____ Prefeitura

LA PROJETOS E CONSULTORIA LTDA
Eng.ª Mônica Batista Lima
 Eng.ª Mônica Batista Lima
 CRP 19057019-6

Projeto: PROJETO ESTRUTURAL

responsável: _____ Prefeitura Municipal de BURITIRANA

Trabalho: VIGAS VEICULÁRIO

Descrição: MODERNIZAÇÃO DO ESTÁDIO DE FUTEBOL DO MUNICÍPIO DE BURITIRANA-MA

Estimativa: _____ Lugar: _____ Área Total: _____

Responsável Técnica: _____ Revisado: _____ DES. Nº: _____

Desenho: _____ Escala: 1:1000000 Data: ABRIL/2019

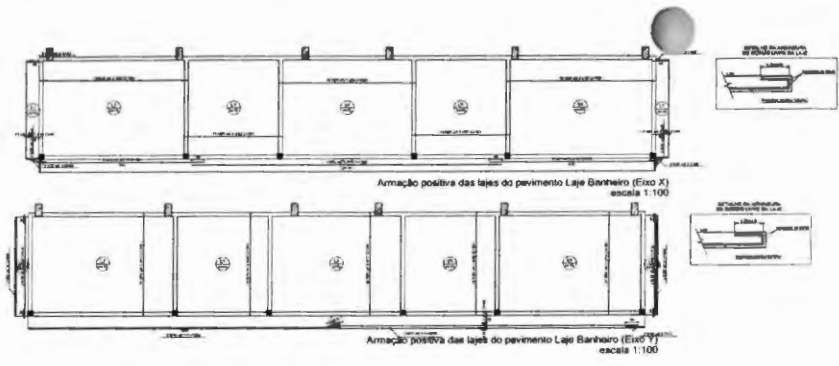

LEGENDA

DIÁMETRO	ESPESURA	ESPESURA
Ø 10	10	10
Ø 12	12	12
Ø 14	14	14
Ø 16	16	16
Ø 18	18	18
Ø 20	20	20
Ø 22	22	22
Ø 24	24	24
Ø 26	26	26
Ø 28	28	28
Ø 30	30	30
Ø 32	32	32
Ø 34	34	34
Ø 36	36	36
Ø 38	38	38
Ø 40	40	40
Ø 42	42	42
Ø 44	44	44
Ø 46	46	46
Ø 48	48	48
Ø 50	50	50

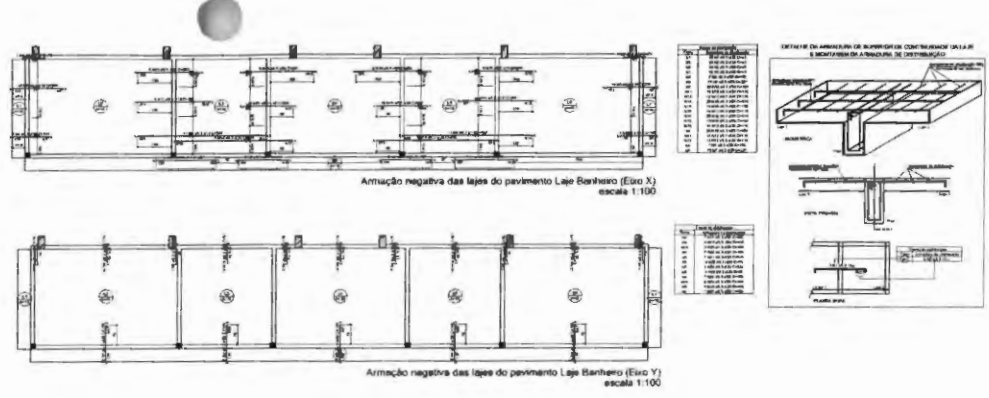

LEGENDA

DIÁMETRO	ESPESURA	ESPESURA
Ø 10	10	10
Ø 12	12	12
Ø 14	14	14
Ø 16	16	16
Ø 18	18	18
Ø 20	20	20
Ø 22	22	22
Ø 24	24	24
Ø 26	26	26
Ø 28	28	28
Ø 30	30	30
Ø 32	32	32
Ø 34	34	34
Ø 36	36	36
Ø 38	38	38
Ø 40	40	40
Ø 42	42	42
Ø 44	44	44
Ø 46	46	46
Ø 48	48	48
Ø 50	50	50

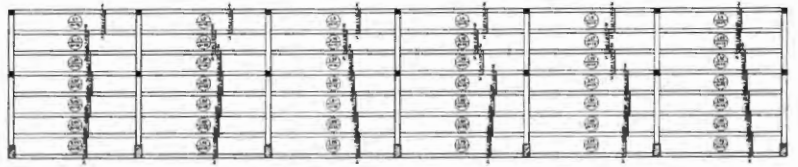
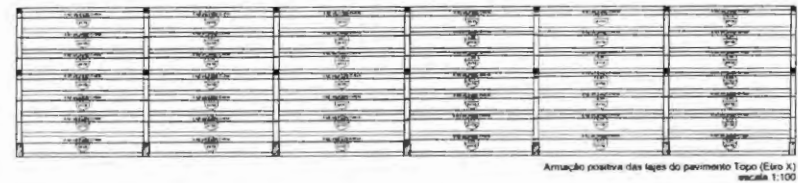
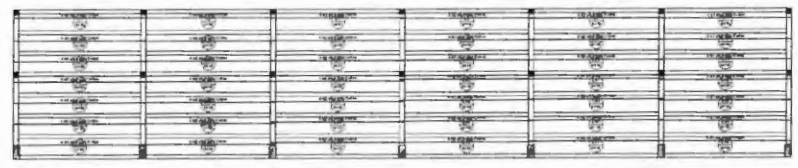
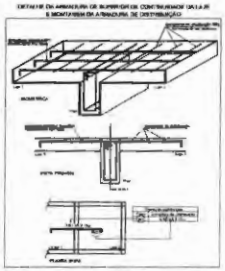

LEGENDA

DIÁMETRO	ESPESURA	ESPESURA
Ø 10	10	10
Ø 12	12	12
Ø 14	14	14
Ø 16	16	16
Ø 18	18	18
Ø 20	20	20
Ø 22	22	22
Ø 24	24	24
Ø 26	26	26
Ø 28	28	28
Ø 30	30	30
Ø 32	32	32
Ø 34	34	34
Ø 36	36	36
Ø 38	38	38
Ø 40	40	40
Ø 42	42	42
Ø 44	44	44
Ø 46	46	46
Ø 48	48	48
Ø 50	50	50

LEGENDA

DIÁMETRO	ESPESURA	ESPESURA
Ø 10	10	10
Ø 12	12	12
Ø 14	14	14
Ø 16	16	16
Ø 18	18	18
Ø 20	20	20
Ø 22	22	22
Ø 24	24	24
Ø 26	26	26
Ø 28	28	28
Ø 30	30	30
Ø 32	32	32
Ø 34	34	34
Ø 36	36	36
Ø 38	38	38
Ø 40	40	40
Ø 42	42	42
Ø 44	44	44
Ø 46	46	46
Ø 48	48	48
Ø 50	50	50



LEGENDA

DIÁMETRO	ESPESURA	ESPESURA
Ø 10	10	10
Ø 12	12	12
Ø 14	14	14
Ø 16	16	16
Ø 18	18	18
Ø 20	20	20
Ø 22	22	22
Ø 24	24	24
Ø 26	26	26
Ø 28	28	28
Ø 30	30	30
Ø 32	32	32
Ø 34	34	34
Ø 36	36	36
Ø 38	38	38
Ø 40	40	40
Ø 42	42	42
Ø 44	44	44
Ø 46	46	46
Ø 48	48	48
Ø 50	50	50

000072

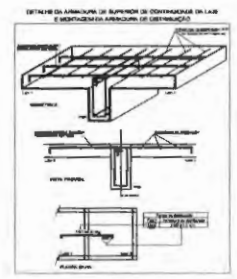

LEGENDA

DIÁMETRO	ESPESURA	ESPESURA
Ø 10	10	10
Ø 12	12	12
Ø 14	14	14
Ø 16	16	16
Ø 18	18	18
Ø 20	20	20
Ø 22	22	22
Ø 24	24	24
Ø 26	26	26
Ø 28	28	28
Ø 30	30	30
Ø 32	32	32
Ø 34	34	34
Ø 36	36	36
Ø 38	38	38
Ø 40	40	40
Ø 42	42	42
Ø 44	44	44
Ø 46	46	46
Ø 48	48	48
Ø 50	50	50

10/11 ESTRUTURAL

PROJETO ESTRUTURAL

PREFEITURA MUNICIPAL DE BURITIRANA

BURITIRANA

Armação negativa (Eixo X e Eixo Y)
Armação positiva (Eixo X e Eixo Y)

MODERNIZAÇÃO DO ESTÁGIO DE TUTELAS NO MUNICÍPIO DE BURITIRANA-MG.

11/03/2019

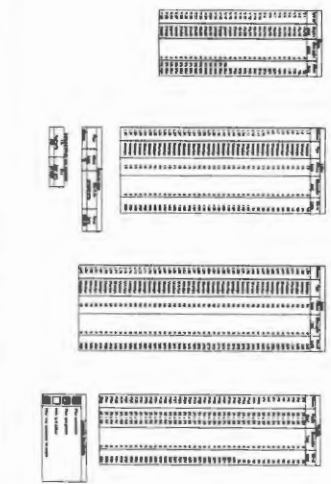
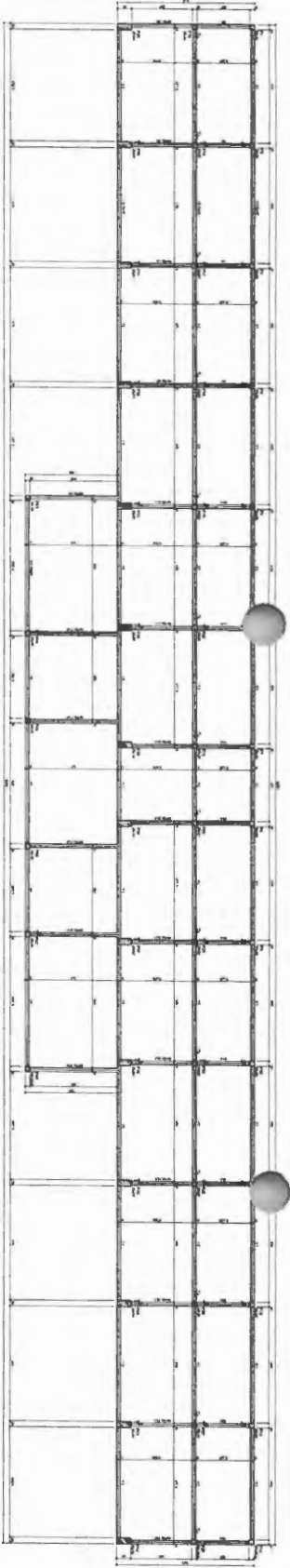
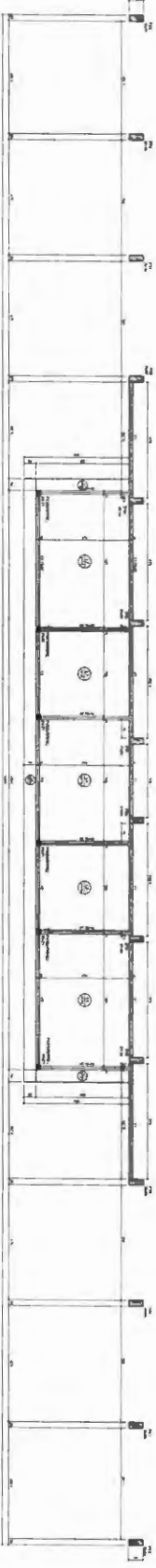
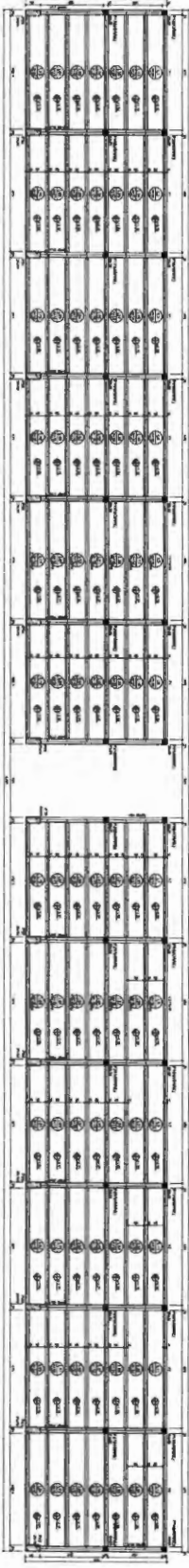
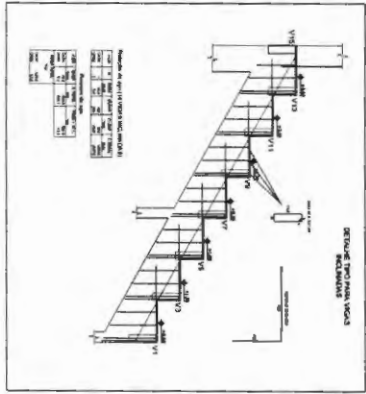

0000073

11/11 ESTRUTURAL

<p>PROJETO ESTRUTURAL</p> <p>PREFEITURA MUNICIPAL DE BARRIGANA</p> <p>BARRIGANA</p>	
<p>FORMA FUNDAÇÃO, FORMA VESTIBULO, FORMA COBERTURA</p> <p>FORMA ANEXADORA</p>	
<p>RECONSTRUÇÃO DO CENTRO DE FÉRIAS DO MUNICÍPIO DE BARRIGANA - BA</p>	
<p>PROJETO: _____</p> <p>PROJETADE: _____</p> <p>PROJETO: _____</p> <p>PROJETADE: _____</p> <p>PROJETO: _____</p> <p>PROJETADE: _____</p>	<p>PROJETO: _____</p> <p>PROJETADE: _____</p> <p>PROJETO: _____</p> <p>PROJETADE: _____</p> <p>PROJETO: _____</p> <p>PROJETADE: _____</p>

CONSULTORA LTDA
SOLISCI Ltda
Engenheiro Civil
CPF: 123.456.789-00

ESTADO DO MARANHÃO
PREFEITURA MUNICIPAL DE BURITIRANA

PROPONENTE: PREFEITURA MUNICIPAL DE BURITIRANA - MA

OBJETO: MODERNIZAÇÃO DO ESTÁDIO DE FUTEBOL NO MUNICÍPIO DE BURITIRANA-MA

CONVÊNIO SICONV: 880489/2018

RELATÓRIO FOTOGRÁFICO

FOTO 01



FOTO 02



f.

ESTADO DO MARANHÃO
PREFEITURA MUNICIPAL DE BURITIRANA

PROPONENTE: PREFEITURA MUNICIPAL DE BURITIRANA - MA

OBJETO: MODERNIZAÇÃO DO ESTÁDIO DE FUTEBOL NO MUNICÍPIO DE BURITIRANA-MA

CONVÊNIO SICONV: 880489/2018

RELATÓRIO FOTOGRÁFICO

FOTO 03



FOTO 04



f.

ESTADO DO MARANHÃO
PREFEITURA MUNICIPAL DE BURITIRANA

PROPONENTE: PREFEITURA MUNICIPAL DE BURITIRANA - MA

OBJETO: MODERNIZAÇÃO DO ESTÁDIO DE FUTEBOL NO MUNICÍPIO DE BURITIRANA-MA

CONVÊNIO SICONV: 880489/2018

RELATÓRIO FOTOGRÁFICO

FOTO 05



FOTO 06



CONTRATO DE REPASSE Nº 880489/2018/ME/CAIXA

CONTRATO DE REPASSE QUE ENTRE SI CELEBRAM A UNIÃO FEDERAL, POR INTERMÉDIO DO MINISTÉRIO DO ESPORTE, REPRESENTADO(A) PELA CAIXA ECONÔMICA FEDERAL, E O(A) MUNICÍPIO DE BURITIRANA, OBJETIVANDO A EXECUÇÃO DE AÇÕES RELATIVAS AO ESPORTE, CIDADANIA E DESENVOLVIMENTO.

Por este Instrumento Particular, as partes abaixo nominadas e qualificadas, têm, entre si, justo e acordado o Contrato de Repasse de recursos orçamentários da União, em conformidade com este Contrato de Repasse e com a seguinte regulamentação, Decreto nº 93.872, de 23 de dezembro de 1986, e suas alterações, Decreto nº 6.170, de 25 de julho de 2007, e suas alterações, Portaria Interministerial MPDG/MF/CGU nº 424, de 30 de dezembro de 2016, Instrução Normativa MPDG Nº 02, de 24/01/2018, Lei de Diretrizes Orçamentárias vigente, Diretrizes Operacionais do Gestor do Programa para o exercício, Contrato de Prestação de Serviços (CPS) firmado entre o Gestor do Programa e a Caixa Econômica Federal e demais normas que regulamentam a espécie, as quais os contratantes se sujeitam, desde já, na forma ajustada a seguir:

SIGNATÁRIOS

I – CONTRATANTE – A União Federal, por intermédio do Gestor do Programa Ministério do Esporte, inscrito no CNPJ/MF sob o nº 02.973.091/0002-58, com sede Setor de Indústrias Gráficas, quadra 4, lote 83, Centro Empresarial Capital Financial Center – Brasília/DF, representada pela Caixa Econômica Federal, instituição financeira sob a forma de empresa pública, dotada de personalidade jurídica de direito privado, criada pelo Decreto-Lei nº 759, de 12 de agosto de 1969 e constituída pelo Decreto nº 66.303, de 6 de março de 1970, regendo-se pelo Estatuto Social aprovado na Assembléia Geral de 19/01/2018, em conformidade com o Decreto nº 8.945, de 27/12/2016, e suas alterações, com sede no Setor Bancário Sul, Quadra 04, Lote 3/4, Brasília-DF, inscrita no CNPJ-MF sob o nº 00.360.305/0001-04, na qualidade de Mandatária da União, nos termos dos instrumentos supracitados, neste ato representada por REGINA CÉLIA BARBOSA RIBEIRO, RG nº 1292119, expedido por SSP/MA, CPF nº 483.501.413-87, residente e domiciliado(a) em Rua 3 - Quadra C - Casa 36 - Residencial Araras - Cohama, conforme procuração lavrada em notas do 2º Tabelião de Notas e Protestos - Brasília - Distrito Federal, no livro 3318-P, fls 042, em 07.05.2018 e substabelecimento lavrado em notas do 2º Tabelião de Notas e Protestos - Brasília - Distrito Federal, no livro 3324-P, fls. 070, em 13.06.2018, doravante denominada simplesmente CONTRATANTE.

II – CONTRATADO – MUNICÍPIO DE BURITIRANA, inscrito no CNPJ-MF sob o nº 01.601.303/0001-22, neste ato representado pelo respectivo, Senhor(a) VAGTONIO BRANDÃO DOS SANTOS, portador(a) do RG nº 054285342014-1 expedido por SSP/MA, e CPF nº 343.983.333-04, residente e domiciliado(a) em, doravante denominado(a) simplesmente CONTRATADO.

CONDIÇÕES GERAIS**I - OBJETO DO CONTRATO DE REPASSE**

Modernização Do Estádio De Futebol No Município De Buritirana/Ma..

II - MUNICÍPIO(S) BENEFICIÁRIO(S)

Buritirana - MA.

III - CONTRATAÇÃO SOB LIMINAR Não Sim

Apenas no caso de contratação sob liminar, aplica-se a Cláusula Décima Sétima desse Contrato de Repasse – Condições Gerais.

IV – CONTRATAÇÃO SOB CONDIÇÃO SUSPENSIVA Não Sim

Documentação: Área de Intervenção, Técnica de Engenharia e Licença Ambiental.

Prazo para entrega da documentação pelo CONTRATADO: 08 (oito) meses.

Prazo para análise pela CAIXA após apresentação da documentação: 01 (um) mês.

V - DESCRIÇÃO FINANCEIRA E ORÇAMENTÁRIA

SAC CAIXA: 0800 726 0101 (informações, reclamações, sugestões e elogios)

Para pessoas com deficiência auditiva ou de fala: 0800 726 2492

Ouvidoria: 0800 725 7474

caixa.gov.br

Recursos do Repasse da União R\$ 556.190,48 (quinhentos e cinquenta e seis mil e cento e noventa reais e quarenta e oito centavos).

Recursos da Contrapartida aportada pelo CONTRATADO E/OU UNIDADE EXECUTORA R\$ 1.000,00 (um mil reais).

Recursos do Investimento (Repasse + Contrapartida) R\$ 557.190,48 (quinhentos e cinquenta e sete mil e cento e noventa reais e quarenta e oito centavos).

Nota de Empenho nº 2018NE801847, emitida em 30/11/2018, no valor de R\$ 556.190,48 (quinhentos e cinquenta e seis mil e cento e noventa reais e quarenta e oito centavos), Unidade Gestora 180006, Gestão 001.

Programa de Trabalho: 27812203554500001.

Natureza da Despesa: 444042.

Conta Vinculada do CONTRATADO: agência nº 4919, conta nº 006.00647030-7.

VI - PRAZOS

Data da Assinatura do Contrato de Repasse: 31/12/2018.

Término da Vigência Contratual: 31 de Agosto de 2020.

Prestação de Contas: até 60 (sessenta) dias após o término da vigência contratual ou conclusão da execução do objeto, o que ocorrer primeiro.

Arquivamento: 10 anos contados da apresentação da prestação de contas pelo CONTRATADO e/ou UNIDADE EXECUTORA ou do decurso do prazo para apresentação da prestação de contas.

VII - FORO

Justiça Federal, Seção Judiciária do Estado de Maranhão.

VIII - ENDEREÇOS

Endereço para entrega de correspondências ao CONTRATADO: AV. SEN LA ROQUE - 601 - - CEP 65927-000 - Buritirana - MA.

Endereço para entrega de correspondências à CONTRATANTE: Rua Inácio Mourão Rangel, Quadra L, Nº 215, Andar Térreo - Loteamento Jaracaty, Bairro Renascença II – São Luis/MA – CEP 65075-697.

ENDEREÇOS ELETRÔNICOS:

Endereço eletrônico do CONTRATADO: zigomar-filho@hotmail.com; elson_santos@hotmail.com; prefeitura@buritirana.ma.gov.br; vagtonio@hotmail.com.

Endereço eletrônico do CONTRATANTE: gigovsl@caixa.gov.br.

Pelo presente instrumento, as partes nominadas no Contrato de Repasse, pactuam as cláusulas a seguir:

CLÁUSULA PRIMEIRA – DO PLANO DE TRABALHO E DA CONDIÇÃO SUSPENSIVA

1 – O Plano de Trabalho aprovado no Sistema de Gestão de Convênios e Contratos de Repasse (SICONV) é parte integrante do presente Contrato de Repasse, independente de transcrição.

1.1 – A eficácia deste Instrumento está condicionada à apresentação pelo CONTRATADO e/ou UNIDADE EXECUTORA de toda a documentação relacionada no item IV das Condições Gerais deste Contrato, bem como à análise favorável pela CONTRATANTE, dentro dos prazos estabelecidos no mesmo item.

1.1.1 - O prazo fixado para atendimento da condição suspensiva poderá ser prorrogado, uma única vez, por igual período, conforme regra específica do Gestor do Programa.

1.1.2 – O CONTRATADO E/OU UNIDADE EXECUTORA, desde já e por este Instrumento, reconhece e dá sua anuência que o não atendimento das exigências no prazo fixado ou a não aprovação da documentação pela CONTRATANTE implicará a rescisão de pleno direito do presente Contrato de Repasse, independente de notificação.

CLÁUSULA SEGUNDA – DAS OBRIGAÇÕES

2 – Como forma mútua de cooperação na execução do objeto do Contrato de Repasse, são obrigações das partes:

2.1 – DA CONTRATANTE

- I. analisar e aceitar a documentação técnica, institucional e jurídica das propostas selecionadas;
- II. celebrar o Contrato de Repasse, após atendimento dos requisitos pelo CONTRATADO e/ou UNIDADE EXECUTORA, e publicar seu extrato, no Diário Oficial da União (DOU), e respectivas alterações, se for o caso;

SAC CAIXA: 0800 726 0101 (informações, reclamações, sugestões e elogios)
Para pessoas com deficiência auditiva ou de fala: 0800 726 2492
Ouvidoria: 0800 725 7474
caixa.gov.br

- III. acompanhar e atestar a execução físico-financeira do objeto previsto no Plano de Trabalho, com os correspondentes registros nos sistemas da União, utilizando-se para tanto dos recursos humanos e tecnológicos da CONTRATANTE;
- IV. transferir ao CONTRATADO e/ou UNIDADE EXECUTORA os recursos financeiros, na forma do cronograma de desembolso aprovado, observado o disposto na Cláusula Quinta deste Instrumento;
- V. comunicar a assinatura e liberação de recursos ao Poder Legislativo na forma disposta na legislação;
- VI. monitorar e acompanhar a conformidade física e financeira durante a execução do presente instrumento;
- VII. analisar eventuais solicitações de reprogramação dos Projetos Técnicos, submetendo-as, quando for o caso, ao Gestor do Programa, mediante o pagamento de taxa de reanálise;
- VIII. verificar a realização do procedimento licitatório pelo CONTRATADO, atendo-se à documentação no que tange: a contemporaneidade do certame, aos preços do licitante vencedor e sua compatibilidade com os preços de referência, ao respectivo enquadramento do objeto ajustado com o efetivamente licitado, ao fornecimento de declaração expressa firmada por representante legal do CONTRATADO e/ou UNIDADE EXECUTORA atestando o atendimento às disposições legais aplicáveis, ou registro no SICONV que a substitua;
- IX. aferir a execução do objeto pactuado, conforme pactuado no Plano de Trabalho, por meio da verificação da compatibilidade entre estes e o efetivamente executado, assim como verificar a regular aplicação das parcelas de recursos, de acordo com o disposto na Cláusula Quinta;
- X. verificar a existência da Anotação de Responsabilidade Técnica – ART, quando se tratar de obras e serviços de engenharia;
- XI. designar, em 10 dias contados da assinatura do instrumento, os servidores ou empregados responsáveis pelo seu acompanhamento;
- XII. divulgar em sítio eletrônico institucional as informações referentes a valores devolvidos, bem como a causa da devolução, nos casos de não execução total do objeto pactuado, extinção ou rescisão do instrumento;
- XIII. fornecer, quando requisitadas pelos órgãos de controle externo e nos limites de sua competência específica, informações relativas ao Contrato de Repasse independente de autorização judicial;
- XIV. notificar previamente o CONTRATADO a inscrição como inadimplente no SICONV, quando detectadas impropriedades ou irregularidades no acompanhamento da execução do objeto do instrumento, devendo ser incluída no aviso a respectiva Secretaria da Fazenda ou secretaria similar, e o Poder Legislativo do órgão responsável pelo instrumento;
- XV. receber e analisar a prestação de contas encaminhada pelo CONTRATADO e/ou UNIDADE EXECUTORA, bem como notificá-lo quando da não apresentação da Prestação de Contas no prazo fixado, e/ou quando constatada a má aplicação dos recursos, instaurando, se for o caso, a correspondente Tomada de Contas Especial;
- XVI. solicitar à instituição financeira albergante da conta vinculada a devolução imediata dos saldos remanescentes dessa conta específica do instrumento para a conta única do Tesouro Nacional, nos casos aplicáveis.
- XVII. assumir ou transferir a responsabilidade pela execução do objeto, no caso de paralisação ou de ocorrência de fato relevante, de modo a evitar sua descontinuidade;
- XVIII. realizar tempestivamente no SICONV os atos e os procedimentos relativos ao acompanhamento da execução do objeto, registrando aqueles que por sua natureza não possam ser realizados nesse Sistema, mantendo-o atualizado.

2.2 – DO CONTRATADO

- I. consignar no Orçamento do exercício corrente ou, em lei que autorize sua inclusão, os recursos necessários para executar o objeto do Contrato de Repasse e, no caso de investimento que extrapole o exercício, consignar no Plano Plurianual os recursos para atender às despesas em exercícios futuros que, anualmente constarão do seu Orçamento;
- II. observar as condições para recebimento de recursos da União e para inscrição em restos a pagar estabelecidas pela Lei Complementar nº 101, de 04 de maio de 2000;
- III. comprometer-se, nos casos em que couber a instituição da contribuição de melhoria, nos termos do Código Tributário Nacional, a não efetuar cobrança que resulte em montante superior à contrapartida aportada ao Contrato de Repasse;
- IV. definir o regime de execução do objeto do Contrato de Repasse como indireto;
- V. elaborar os projetos técnicos relacionados ao objeto pactuado e apresentar toda documentação jurídica, técnica e institucional necessária à celebração do Contrato de Repasse, de acordo com os normativos do programa, bem como apresentar documentos de titularidade dominial da área de intervenção, licenças e aprovações de projetos emitidos pelo órgão ambiental competente e concessionárias de serviços públicos, conforme o caso, nos termos da legislação aplicável;
- VI. executar e fiscalizar os trabalhos necessários à consecução do objeto pactuado no Contrato de Repasse, observando prazos e custos, designando profissional habilitado e com experiência necessária ao acompanhamento e controle das obras e serviços com a respectiva ART da prestação de serviços de fiscalização a serem realizados.

SAC CAIXA: 0800 726 0101 (informações, reclamações, sugestões e elogios)
Para pessoas com deficiência auditiva ou de fala: 0800 726 2492
Ouvidoria: 0800 725 7474
caixa.gov.br

- VII. apresentar ao CONTRATANTE declaração de capacidade técnica, indicando o servidor ou servidores que acompanharão a obra ou serviço de engenharia.
- VIII. assegurar, na sua integralidade, a qualidade técnica dos projetos e da execução dos produtos e serviços contratados, em conformidade com as normas brasileiras e os normativos dos programas, ações e atividades, determinando a correção de vícios que possam comprometer a fruição do benefício pela população beneficiária, quando detectados pela CONTRATANTE ou pelos órgãos de controle;
- IX. selecionar as áreas de intervenção e os beneficiários finais em conformidade com as diretrizes estabelecidas pelo Gestor do Programa, podendo estabelecer outras que busquem refletir situações de vulnerabilidade econômica e social, informando à CONTRATANTE sempre que houver alterações;
- X. realizar o processo licitatório, sob sua inteira responsabilidade, quando optar pelo regime de execução indireta, nos termos da Lei nº 8.666, de 21 de junho de 1993 e suas alterações ou da Lei 12.462, de 04 de agosto de 2011 e sua regulamentação, e demais normas pertinentes à matéria, assegurando a correção dos procedimentos legais, a suficiência do projeto básico, da planilha orçamentária discriminativa do percentual de Bonificação e Despesas Indiretas (BDI) utilizado e o respectivo detalhamento de sua composição;
- XI. apresentar declaração expressa firmada por representante legal do CONTRATADO e/ou UNIDADE EXECUTORA, ou registro no SICONV que a substitua, atestando o atendimento das disposições legais aplicáveis ao procedimento licitatório;
- XII. exercer, na qualidade de contratante, a fiscalização sobre o CTEF – Contrato de Execução e/ou Fornecimento de Obras, Serviços ou Equipamentos.
- XIII. estimular a participação dos beneficiários finais na elaboração e implementação do objeto do Contrato de Repasse, bem como na manutenção do patrimônio gerado por estes investimentos;
- XIV. no caso dos Estados, Municípios e Distrito Federal, notificar os partidos políticos, os sindicatos de trabalhadores e as entidades empresariais com sede no município ou Distrito Federal quando ocorrer a liberação de recursos financeiros pela CONTRATANTE, em conformidade com a Lei nº 9.452, de 20 de março de 1997, facultada a notificação por meio eletrônico;
- XV. operar, manter e conservar adequadamente o patrimônio público gerado pelos investimentos decorrentes do Contrato de Repasse, após sua execução, de forma a possibilitar a sua funcionalidade;
- XVI. prestar contas dos recursos transferidos pela CONTRATANTE destinados à consecução do objeto no prazo fixado no Contrato de Repasse;
- XVII. fornecer à CONTRATANTE, a qualquer tempo, informações sobre as ações desenvolvidas para viabilizar o acompanhamento e avaliação do processo;
- XVIII. prever no edital de licitação e no CTEF que a responsabilidade pela qualidade das obras, materiais e serviços executados/fornecidos é da empresa contratada para esta finalidade, inclusive a promoção de readequações, sempre que detectadas impropriedades que possam comprometer a consecução do objeto contratado;
- XIX. realizar tempestivamente no SICONV os atos e os procedimentos relativos à formalização, execução, licitação, acompanhamento, prestação de contas e informações acerca de tomada de contas especial do Contrato de Repasse e registrar no SICONV os atos que por sua natureza não possam ser realizados nesse Sistema, mantendo-os atualizados;
- XX. instaurar processo administrativo apuratório, inclusive processo administrativo disciplinar, quando constatado o desvio ou maiversação de recursos públicos, irregularidade na execução do CTEF ou gestão financeira do Contrato de Repasse, comunicando tal fato à CONTRATANTE;
- XXI. registrar no SICONV o extrato do edital de licitação, o preço estimado pela Administração para a execução do serviço e a proposta de preço total ofertada por cada licitante com o seu respectivo CNPJ, o termo de homologação e adjudicação, o extrato do CTEF e seus respectivos aditivos, a ART dos projetos, dos executores e da fiscalização de obras, e os boletins de medições;
- XXII. manter um canal de comunicação efetivo, ao qual se dará ampla publicidade, para o recebimento pela União de manifestações dos cidadãos relacionados ao convênio, possibilitando o registro de sugestões, elogios, solicitações, reclamações e denúncias;
- XXIII. incluir nas placas e adesivos indicativos das obras, quando o objeto do instrumento se referir à execução de obras de engenharia, informação sobre canal para o registro de denúncias, reclamações e elogios, conforme previsto no "Manual de Uso da Marca do Governo Federal - Obras" da Secretaria de Comunicação Social da Presidência da República;
- XXIV. ao tomar ciência de qualquer irregularidade ou ilegalidade, dar ciência aos órgãos de controle e, havendo fundada suspeita de crime ou de improbidade administrativa, cientificar os Ministérios Público Federal e Estadual e a Advocacia Geral da União.
- XXV. atender ao disposto nas Leis nº 10.048, de 08 de novembro de 2000, e 10.098, de 19 de dezembro de 2000, e no Decreto nº 5.296, de 02 de dezembro de 2004 e IN MPDG nº 02, de 24 de janeiro de 2018, relativamente à promoção de acessibilidade das pessoas portadoras de deficiência física ou com mobilidade reduzida;
- XXVI. compatibilizar o objeto do Contrato de Repasse com normas e procedimentos de preservação ambiental municipal, estadual ou federal, conforme o caso;

SAC CAIXA: 0800 726 0101 (informações, reclamações, sugestões e elogios)
Para pessoas com deficiência auditiva ou de fala: 0800 726 2492
Ouvidoria: 0800 725 7474
caixa.gov.br

- XXVII. prever no edital de licitação as composições de custos unitários e o detalhamento de encargos sociais e do BDI que integram o orçamento do projeto básico da obra e/ou serviço, em cumprimento ao art. 7º, §2º, inciso II, da Lei 8.666/93 c/c a Súmula nº 258 do Tribunal de Contas da União;
- XXVIII. nos casos de transferências a Estados, Distrito Federal e Municípios, observar o disposto no Decreto nº 7.983, de 08 de abril de 2013, e suas alterações, nas licitações que realizar, no caso de contratação de obras ou serviços de engenharia, bem como apresentar à CONTRATANTE declaração firmada pelo representante legal do CONTRATADO e/ou UNIDADE EXECUTORA acerca do atendimento ao disposto no referido Decreto;
- XXIX. utilizar, para aquisição de bens e serviços comuns, a modalidade pregão, nos termos da Lei nº 10.520, de 17 de julho de 2002, e do regulamento previsto no Decreto nº 5.450, de 31 de maio de 2005, preferencialmente a sua forma eletrônica, devendo ser justificada pelo CONTRATADO e/ou UNIDADE EXECUTORA a impossibilidade de sua utilização;
- XXX. apresentar declaração expressa ou fornecer declaração emitida pela empresa vencedora da licitação, atestando que esta não possui em seu quadro societário servidor público da ativa, ou empregado de empresa pública ou de sociedade de economia mista, sendo de sua inteira responsabilidade a fiscalização dessa obrigação;
- XXXI. registrar no SICONV as atas e as informações sobre os participantes e respectivas propostas das licitações, bem como as informações referentes às dispensas e ineligibilidades;
- XXXII. inserir, quando da celebração de contratos com terceiros para execução do objeto do Contrato de Repasse, cláusula que obrigue o terceiro a permitir o livre acesso dos servidores dos órgãos ou entidades públicas contratantes, bem como dos órgãos de controle interno e externo, a seus documentos e registros contábeis;
- XXXIII. atestar, por meio do Cadastro Nacional de Empresas Inidôneas e Suspensas (CEIS), a regularidade das empresas e/ou profissionais participantes do processo de licitação, em especial ao impedimento daquelas em contratar com o Poder Público, em atendimento ao disposto na Portaria CGU nº 516, de 15 de março de 2010;
- XXXIV. consultar no Sistema de Cadastramento Unificado de Fornecedoros – SICAF a regularidade das empresas e/ou profissionais participantes do processo de licitação, em especial ao impedimento daquelas em contratar com o Poder Público, sendo vedada a participação na licitação ou contratação de empresa que consta como impedida ou suspensa;
- XXXV. consultar no Cadastro Nacional de Condenações Cíveis a regularidade das empresas e/ou profissionais participantes do processo de licitação, no que tange a registro de ato de improbidade administrativa e inelegibilidade supervisionado pelo Conselho Nacional de Justiça;
- XXXVI. apresentar à CONTRATANTE relatório de execução do empreendimento contendo informações sobre a execução físico-financeira do Contrato de Repasse, bem como da integralização da contrapartida, em periodicidade compatível com o cronograma de desembolso estabelecido;
- XXXVII. responsabilizar-se pela conclusão do empreendimento quando o objeto do Contrato de Repasse prever apenas sua execução parcial e for etapa de empreendimento maior, a fim de assegurar sua funcionalidade;
- XXXVIII. divulgar, em qualquer ação promocional relacionada ao objeto e/ou objetivo do Contrato de Repasse, o nome do Programa, a origem do recurso, o valor do repasse e o nome do CONTRATANTE e do Gestor do Programa, como entes participantes, obrigando-se o CONTRATADO e/ou UNIDADE EXECUTORA a comunicar expressamente à CAIXA a data, forma e local onde ocorrerá a ação promocional, com antecedência mínima de 72 (setenta e duas) horas, sob pena de suspensão da liberação dos recursos financeiros, observadas as limitações impostas pela Eleitoral nº 9.504, de 30 de setembro de 1997;
- XXXIX. comprometer-se a utilizar a assinatura do Gestor do Programa acompanhada da marca do Governo Federal nas publicações decorrentes do Contrato de Repasse, observadas as limitações impostas pela Eleitoral nº 9.504, de 30 de setembro de 1997;
- XL. responder solidariamente, os entes consorciados, no caso da execução do objeto contratual por consórcios públicos;
- XLI. aplicar, no SICONV, os recursos creditados na conta vinculada ao Contrato de Repasse em caderneta de poupança, se o prazo previsto para sua utilização for igual ou superior a um mês, e realizar os pagamentos de despesas do Contrato de Repasse também por intermédio do SICONV, observadas as disposições contidas na Cláusula Sétima deste Instrumento;
- XLII. autorizar o CONTRATANTE ou sua mandatária para que solicitem junto à instituição financeira albergante da conta vinculada, a transferência dos recursos financeiros por ele repassados, bem como os seus rendimentos, para a conta única da União, caso os recursos não sejam utilizados no objeto da transferência pelo prazo de 180 (cento e oitenta) dias;
- XLIII. autorizar ao CONTRATANTE solicitar, à instituição financeira albergante da conta vinculada, o resgate dos saldos remanescentes, nos casos em que não houver a devolução dos recursos no prazo previsto;
- XLIV. estar ciente sobre a não sujeição ao sigilo bancário, quanto a União e respectivos órgãos de controle, por se tratar de recurso público;
- XLV. dar ciência da celebração do Contrato de Repasse ao conselho local ou instância de controle social da área vinculada ao programa de governo que originou a transferência, quando houver;
- XLVI. divulgar em sítio eletrônico institucional as informações referentes a valores devolvidos, bem como a causa da devolução, nos casos de não execução total do objeto pactuado, extinção ou rescisão do instrumento;

SAC CAIXA: 0800 726 0101 (informações, reclamações, sugestões e elogios)
Para pessoas com deficiência auditiva ou de fala: 0800 726 2492
Ouvidoria: 0800 725 7474
caixa.gov.br

- XLVII. disponibilizar, em sítio oficial na internet, ou, na sua falta, em sua sede, em local de fácil visibilidade, consulta ao extrato do instrumento ou outro instrumento utilizado, contendo, pelo menos, o objeto, a finalidade, os valores e as datas de liberação e o detalhamento da aplicação dos recursos/, bem como as contratações realizadas para a execução do objeto pactuado, podendo ser suprida a publicação na internet pela inserção de link na página oficial do CONTRATADO e/ou UNIDADE EXECUTORA que possibilite acesso direto ao Portal de Convênios.
- XLVIII. indicar a obrigatoriedade de contabilização e guarda dos bens remanescentes e manifestar compromisso de utilização dos bens para assegurar a continuidade de programa governamental, estando claras as regras e diretrizes de utilização;
- XLIX. responder, na figura de seus titulares, na medida de seus atos, competências e atribuições o CONTRATADO e solidariamente, quando for o caso, a UNIDADE EXECUTORA, por desvio ou malversação de recursos públicos, irregularidade na execução do contrato ou gestão financeira do instrumento;
- L. apresentar, via SICONV, o Plano de Sustentabilidade do empreendimento ou equipamento a ser adquirido e comunicar ao respectivo Poder Legislativo o compromisso assumido;
- LI. observar as condições para reprogramação do CR estabelecidas na IN MPDG nº 02/2018;
- LII. tomar outras providências necessárias à boa execução do objeto do Contrato de Repasse.
- LIII. cumprir o disposto no art. 217, inciso II, da Constituição Federal, que versa sobre o dever do Estado de fomentar práticas desportivas formais e não-formais, como direito de cada um, observada a destinação de recursos públicos para a promoção prioritária do desporto educacional e, em casos específicos, para a do desporto de alto rendimento.

CLÁUSULA TERCEIRA – DO VALOR

3 – A CONTRATANTE transferirá, ao CONTRATADO e/ou UNIDADE EXECUTORA, até o limite do valor dos Recursos de Repasse descrito no item V das CONDIÇÕES GERAIS e de acordo com o cronograma de desembolso constante do Plano de Trabalho.

3.1 – O CONTRATADO aportará o valor dos Recursos de Contrapartida descrito no item V das CONDIÇÕES GERAIS de acordo com os percentuais e as condições estabelecidas na legislação vigente e de acordo com o cronograma de desembolso constante do Plano de Trabalho à conta de recursos alocados em seu orçamento.

3.2 – Os recursos transferidos pela União e os recursos do CONTRATADO destinados ao presente Contrato de Repasse, figurarão no Orçamento do CONTRATADO, obedecendo ao desdobramento por fontes de recursos e elementos de despesa.

3.3 – Recursos adicionais necessários à consecução do objeto do presente Contrato de Repasse terão o seu aporte sob responsabilidade exclusiva do CONTRATADO.

3.4 – Toda a movimentação financeira deve ser efetuada, obrigatoriamente, na conta vinculada a este Contrato de Repasse, em agência da CAIXA, isenta de cobrança de tarifas bancárias.

CLÁUSULA QUARTA – DA AUTORIZAÇÃO PARA INÍCIO DO OBJETO

4 – O CONTRATADO e/ou UNIDADE EXECUTORA, por meio deste Instrumento, manifesta sua expressa concordância em aguardar a autorização escrita da CONTRATANTE para o início da execução do objeto deste Contrato de Repasse.

4.1 – A autorização ocorrerá após a finalização do processo de análise pós-contratual e o crédito de recursos de repasse na conta vinculada, conforme diretrizes da Portaria Interministerial MPDG/MF/CGU 424/2016 e do Gestor do Programa.

4.2 – Eventual execução do objeto realizada antes da autorização da CONTRATANTE não será objeto de medição para liberação de recursos até a emissão da autorização acima disposta.

4.3 – Caso a contratação seja efetuada no período pré-eleitoral, o CONTRATADO e/ou UNIDADE EXECUTORA declara estar ciente de que a autorização de início de objeto e a liberação dos recursos somente ocorrerá após finalizado o processo eleitoral a se realizar no mês de outubro, considerada, inclusive, a eventual ocorrência de segundo turno, em atendimento ao artigo 73, inciso VI, alínea "a" da Lei nº 9.504/97.

CLÁUSULA QUINTA – DO ACOMPANHAMENTO, LIBERAÇÃO E DESBLOQUEIO DE RECURSOS

SAC CAIXA: 0800 726 0101 (informações, reclamações, sugestões e elogios)
Para pessoas com deficiência auditiva ou de fala: 0800 726 2492
Ouvidoria: 0800 725 7474
caixa.gov.br

5. A execução do objeto será acompanhada e fiscalizada de forma a garantir a regularidade dos atos praticados e a sua plena execução, respondendo o CONTRATADO e/ou UNIDADE EXECUTORA pelos danos causados a terceiros, decorrentes de culpa ou dolo na execução do instrumento, não cabendo a responsabilização do CONTRATANTE por inconformidades ou irregularidades praticadas pelo CONTRATADO e/ou UNIDADE EXECUTORA, salvo nos casos em que as falhas decorrerem de omissão de responsabilidade atribuída ao CONTRATANTE.

5.1 No acompanhamento da execução do objeto serão verificados:

- I – a comprovação da boa e regular aplicação dos recursos, na forma da legislação aplicável;
- II – a compatibilidade entre a execução do objeto, o que foi estabelecido no plano de trabalho, os desembolsos e pagamentos, conforme os cronogramas apresentados;
- III – a regularidade das informações registradas pelo CONTRATADO no SICONV;
- IV – o cumprimento das metas do plano de trabalho nas condições estabelecidas.
- V – a conformidade financeira

5.2 O CONTRATANTE comunicará ao CONTRATADO e/ou UNIDADE EXECUTORA quaisquer irregularidades decorrentes do uso dos recursos ou outras pendências de ordem técnica apurados durante a execução do instrumento, suspendendo o desbloqueio de recursos, ficando estabelecido o prazo de 45 (quarenta e cinco) dias para saneamento ou apresentação de informações e esclarecimentos, podendo ser prorrogado por igual período.

5.3 O CONTRATANTE reportará decisão quanto à aceitação ou não das justificativas apresentadas e, se for o caso, realizará procedimento de apuração de dano ao erário, ensejando registro de inadimplência no SICONV e imediata instauração de Tomada de Contas Especial.

5.4 – A liberação dos recursos financeiros obedecerá ao cronograma de desembolso de acordo com as metas e fases ou etapas de execução do objeto e será realizada sob bloqueio, após eficácia contratual, respeitando a disponibilidade financeira do Gestor do Programa e atendidas as exigências cadastrais vigentes.

5.4.1 - A liberação de recursos deverá ocorrer da seguinte forma:

I - exceto nos casos de instrumento com parcela única, o valor do desembolso a ser realizado pelo Gestor do Programa ou pela mandatária referente à primeira parcela, não poderá exceder a 20% (vinte por cento) do valor global do instrumento;

II - a liberação da primeira parcela ou parcela única ficará condicionada a (ao):

a) envio pela mandatária e homologação pelo Gestor do Programa da Síntese do Projeto Aprovado - SPA quando o objeto do instrumento envolver a execução de obras e serviços e engenharia enquadrados nos incisos II e III do art. 3º da Portaria Interministerial MPDG/MF/CGU nº 424/2016;

b) conclusão da análise técnica e aceite do processo licitatório pelo Gestor do Programa ou mandatária;

c) adimplência no CAUC do Contratado que possui até 50.000 habitantes e que estava inadimplente no momento da assinatura do CR;

III - a liberação das demais parcelas está condicionada a execução de no mínimo 70% (setenta por cento) das parcelas liberadas anteriormente.

5.4.2 – Não haverá a liberação da primeira parcela de recursos ao Contratado que possua CR sem execução financeira há mais de 180 (cento e oitenta) dias.

5.5 - O cronograma de desembolso previsto no plano de trabalho deverá estar em consonância com as metas e fases ou etapas de execução do objeto do instrumento.

5.6 - Após a comprovação da homologação do processo licitatório pelo CONTRATADO, o cronograma de desembolso deverá ser ajustado em observação ao grau de execução estabelecido no referido processo licitatório.

5.7 – O instrumento será rescindido na hipótese de inexistência de execução financeira após 180 (cento e oitenta) dias da liberação da primeira parcela ou sem comprovação da execução financeira por mais de 360 dias contados a partir do primeiro desbloqueio de recursos ou subseqüentes.

5.8 – A autorização de desbloqueio dos recursos creditados na conta vinculada ocorrerá condicionada a:

SAC CAIXA: 0800 726 0101 (informações, reclamações, sugestões e elogios)
Para pessoas com deficiência auditiva ou de fala: 0800 726 2492
Ouvidoria: 0800 725 7474
caixa.gov.br

- I - a emissão da autorização para início do objeto;
- II - a apresentação do relatório de execução compatível com o cronograma de desembolso aprovado, devidamente atestado pela fiscalização do CONTRATADO e/ou UNIDADE EXECUTORA;
- III - o atendimento ao disposto nos Artigos 52 e 54 da Portaria Interministerial MPDG/MF/CGU nº 424/2016;
- IV - a comprovação do aporte da contrapartida pactuada para a etapa correspondente;
- V - a comprovação financeira da etapa anterior pelo CONTRATADO e/ou UNIDADE EXECUTORA;
- VI - apresentação do termo de recebimento provisório da intervenção, nos termos do art. nº 73, inciso I, alínea "a" da Lei 8.666/93, para o desbloqueio da última parcela de recursos;

5.8.1 - O servidor indicado pelo CONTRATADO responsável pelo acompanhamento e fiscalização da obra deverá assinar e carregar no SICONV o relatório de fiscalização referente a cada medição

5.8.2 - O CONTRATADO deverá verificar se os materiais aplicados e os serviços realizados atendem aos requisitos de qualidade estabelecidos pelas especificações técnicas dos projetos de engenharia aceitos

5.8.3 - A execução física será atestada conforme regramento disposto no Artigo 54 da Portaria Interministerial MPDG/MF/CGU nº 424/2016.

5.8.4 - A aferição da execução do objeto, suas metas e fases ou etapas será realizada por meio da verificação da compatibilidade entre o efetivamente executado e o pactuado no Plano de Trabalho.

CLÁUSULA SEXTA – DA CLASSIFICAÇÃO ORÇAMENTÁRIA E FINANCEIRA DOS RECURSOS

6 - As despesas com a execução do objeto do presente Contrato de Repasse correrão à conta de recursos alocados nos respectivos orçamentos dos contratantes.

6.1 - A emissão do empenho plurianual, quando for o caso, ocorrerá de acordo com determinação específica do Gestor do Programa, com incorporação ao presente Contrato de Repasse mediante Apostilamento.

6.2 - A eficácia deste Instrumento está condicionada à validade dos empenhos, que é determinada por instrumento legal, findo o qual, sem a total liberação dos recursos, o presente Contrato de Repasse fica automaticamente extinto.

6.2.1 - No caso de perda da validade dos empenhos por motivo de cancelamento de Restos a Pagar, o quantitativo físico-financeiro poderá ser reduzido até a etapa do objeto contratado que apresente funcionalidade.

CLÁUSULA SÉTIMA – DA EXECUÇÃO FINANCEIRA

7 - Os recursos somente poderão ser utilizados para pagamento de despesas constantes do Plano de Trabalho ou para aplicação no mercado financeiro, nas hipóteses previstas em lei ou na Portaria Interministerial MPDG/MF/CGU nº 424, de 30 de dezembro de 2016, vedada sua utilização em finalidade diversa da pactuada neste Instrumento.

7.1 - A programação e a execução financeira deverão ser realizadas em separado, de acordo com a natureza e a fonte de recursos, se for o caso.

7.2 - Antes da realização de cada pagamento, o CONTRATADO e/ou UNIDADE EXECUTORA incluirá no SICONV, no mínimo, as seguintes informações:

- I - a destinação do recurso;
- II - o nome e CNPJ ou CPF do fornecedor, quando for o caso;
- III - o contrato a que se refere o pagamento realizado;
- IV - a meta, etapa ou fase do Plano de Trabalho relativa ao pagamento;
- V - informações das notas fiscais ou documentos contábeis.

7.3 - Os pagamentos devem ser realizados mediante crédito na conta bancária de titularidade dos fornecedores e prestadores de serviços, facultada a dispensa deste procedimento nos casos citados abaixo, em que o crédito poderá ser realizado em conta bancária de titularidade do próprio CONTRATADO e/ou UNIDADE EXECUTORA, devendo ser registrado no SICONV o beneficiário final da despesa:

SAC CAIXA: 0800 726 0101 (informações, reclamações, sugestões e elogios)
Para pessoas com deficiência auditiva ou de fala: 0800 726 2492
Ouvidoria: 0800 725 7474
caixa.gov.br

a) por ato da autoridade máxima do Gestor do Programa;
b) no ressarcimento ao CONTRATADO e/ou UNIDADE EXECUTORA por pagamentos realizados às próprias custas decorrentes de atrasos na liberação de recursos pelo Gestor do Programa e em valores além da contrapartida pactuada.

7.3.1 – Excepcionalmente, poderá ser realizado, uma única vez no decorrer da vigência do presente Contrato de Repasse, pagamento a pessoa física que não possua conta bancária, desde que permitida a identificação do beneficiário pela CONTRATANTE, e observado o limite de R\$ 1.200,00 (um mil e duzentos reais) por fornecedor ou prestador de serviços.

7.4 – Os recursos transferidos pela CONTRATANTE não poderão ser utilizados para despesas efetuadas em período anterior ou posterior à vigência do presente Contrato de Repasse, permitido o pagamento de despesas posteriormente desde que comprovadamente realizadas na vigência descrita no item VI das CONDIÇÕES GERAIS.

7.5 – Os recursos transferidos, enquanto não utilizados, serão aplicados em caderneta de poupança se o prazo previsto para sua utilização for igual ou superior a um mês, ou em fundo de aplicação financeira de curto prazo ou operação de mercado aberto lastreada em títulos da dívida pública federal, quando a sua utilização estiver prevista para prazo menor que um mês.

7.5.1 – A aplicação dos recursos, creditados na conta vinculada ao Contrato de Repasse, em fundo de curto prazo será automática, após assinatura pelo CONTRATADO e/ou UNIDADE EXECUTORA do respectivo Termo de Adesão ao fundo no ato de regularização da conta, ficando o CONTRATADO e/ou UNIDADE EXECUTORA responsável pela aplicação em caderneta de poupança por intermédio do SICONV, se o prazo previsto para utilização dos recursos transferidos for igual ou superior a um mês.

7.5.2 – Todos os rendimentos provenientes da aplicação dos recursos das contas vinculadas devem ser devolvidos à conta única do Tesouro ao final da execução do objeto contratado, devendo constar de demonstrativo específico que integrará a prestação de contas, vedada a sua utilização.

7.5.3 - Na ocorrência de perdas financeiras decorrentes da aplicação dos recursos, que comprometam a execução do objeto contratual, fica o CONTRATADO obrigado ao aporte adicional de contrapartida.

7.6 – Eventuais saldos financeiros verificados quando da conclusão, denúncia, rescisão ou extinção do Contrato de Repasse, inclusive os provenientes das receitas auferidas em aplicações financeiras, deverão ser restituídos à UNIÃO FEDERAL, no prazo improrrogável de 30 (trinta) dias do evento, na forma indicada pela CONTRATANTE na época da restituição, sob pena de imediata instauração de Tomada de Contas Especial do responsável.

7.6.1 – A devolução prevista acima será realizada observando-se a proporcionalidade dos recursos transferidos e da contrapartida prevista, independente da época em que foram aportados, devendo, nos casos em que incida exclusivamente sobre o repasse ou a contrapartida, ser devolvido apenas ao ente titular do valor remunerado.

7.6.2 – Nos casos de descumprimento do prazo previsto no item 7.6, o CONTRATANTE solicitará à instituição financeira albergante da conta vinculada a devolução imediata dos saldos remanescentes à conta única do Tesouro Nacional.

7.7 – Deverão ser restituídos, ainda, todos os valores transferidos, acrescidos de juros legais e atualizados monetariamente, a partir da data do recebimento, na forma da legislação aplicável, nos seguintes casos:

- a) quando não houver qualquer execução física referente ao objeto pactuado neste Instrumento nem utilização de recursos;
- b) quando for executado parcialmente o objeto pactuado neste Instrumento;
- c) quando não for apresentada, no prazo regulamentar, a respectiva prestação de contas parcial ou final;
- d) quando os recursos forem utilizados em desconformidade com o pactuado neste Instrumento;
- e) quando houver utilização dos valores resultantes de aplicações financeiras em desacordo com o estabelecido no item 7.5.2;
- f) quando houver impugnação de despesas, se realizadas em desacordo com as disposições do contrato celebrado.

7.7.1 – Na hipótese prevista no item 7.7, alínea "a", os recursos que permanecerem na conta vinculada, sem terem sido desbloqueados em favor do CONTRATADO e/ou UNIDADE EXECUTORA, serão devolvidos acrescidos do resultado da aplicação financeira nos termos do item 7.5, no prazo de até 30 (trinta) dias do vencimento da vigência do Contrato de Repasse.

SAC CAIXA: 0800 726 0101 (informações, reclamações, sugestões e elogios)
Para pessoas com deficiência auditiva ou de fala: 0800 726 2492
Ouvidoria: 0800 725 7474
caixa.gov.br

7.7.2 – Na hipótese prevista no item 7.7, alínea "b", em que a parte executada apresente funcionalidade, a devolução dos recursos já creditados em conta e não aplicados no objeto do Plano de Trabalho, acrescidos do resultado da aplicação financeira nos termos do item 7.5, ocorrerá no prazo de até 30 (trinta) dias do vencimento da vigência contratual.

7.7.3 – Na hipótese prevista no item 7.7, alínea "b", em que a parte executada não apresente funcionalidade, a totalidade dos recursos liberados devem ser devolvidos devidamente atualizados, conforme exigido para a quitação de débitos para com a Fazenda Nacional, com base na variação da Taxa Referencial do Sistema Especial de Liquidação e de Custódia – SELIC, acumulada mensalmente, até o último dia do mês anterior ao da devolução de recursos, acrescido a esse montante de 1% (um por cento) no mês de efetivação da devolução de recursos à conta única do Tesouro.

7.7.4 - Para aplicação dos itens 7.7.2 e 7.7.3, a funcionalidade da parte executada será verificada pela CONTRATANTE.

7.7.5 - Vencidos os prazos de devolução descritos nos itens 7.7.2 e 7.7.3, os valores devem ser devolvidos devidamente atualizados, conforme exigido para a quitação de débitos para com a Fazenda Nacional, com base na variação da Taxa Referencial do Sistema Especial de Liquidação e de Custódia – SELIC, acumulada mensalmente, até o último dia do mês anterior ao da devolução de recursos, acrescido a esse montante de 1% (um por cento) no mês de efetivação da devolução de recursos à conta única do Tesouro.

7.7.6 - Na hipótese prevista no item 7.7, alínea "c", os recursos devem ser devolvidos incluindo os rendimentos da aplicação no mercado financeiro, atualizados pela Taxa Referencial do Sistema Especial de Liquidação e de Custódia – SELIC.

7.7.7 – Na hipótese prevista no item 7.7, alíneas "d", será instaurada Tomada de Contas Especial, além da devolução dos recursos liberados devidamente atualizados, conforme exigido para a quitação de débitos para com a Fazenda Nacional, com base na variação da Taxa Referencial do Sistema Especial de Liquidação e de Custódia – SELIC, acumulada mensalmente, até o último dia do mês anterior ao da devolução dos recursos, acrescido esse montante de 1% (um por cento) no mês de efetivação da devolução dos recursos à Conta Única do Tesouro Nacional.

7.8 – Para fins de efetivação da devolução dos recursos à União, a parcela de atualização referente à variação da SELIC será calculada proporcionalmente à quantidade de dias compreendida entre a data da liberação da parcela para o CONTRATADO e a data de efetivo crédito do montante devido na conta única do Tesouro.

CLÁUSULA OITAVA – DOS BENS REMANESCENTES AO TÉRMINO DA VIGÊNCIA CONTRATUAL

8 – Os bens remanescentes decorrentes do Contrato de Repasse serão de propriedade do CONTRATADO e/ou UNIDADE EXECUTORA, quando da sua extinção, desde que vinculados à finalidade a que se destinam.

CLÁUSULA NONA – DAS PRERROGATIVAS

9 – O Gestor do Programa é a autoridade competente para coordenar e definir as diretrizes do Programa, cabendo à CONTRATANTE o acompanhamento e avaliação das ações constantes no Plano de Trabalho.

9.1 – Sempre que julgar conveniente, o Gestor do Programa poderá promover visitas *in loco* com o propósito do acompanhamento e avaliação dos resultados das atividades desenvolvidas em razão do Contrato de Repasse, observadas as normas legais e regulamentares pertinentes ao assunto.

9.2 – É prerrogativa da União, por intermédio do Gestor do Programa e do CONTRATANTE, promover a fiscalização físico-financeira das atividades referentes ao Contrato de Repasse, bem como, conservar, em qualquer hipótese, a faculdade de assumir ou transferir a responsabilidade da execução do objeto, no caso de sua paralisação ou de fato relevante que venha a ocorrer.

9.3 - As informações relativas à celebração, execução, acompanhamento, fiscalização e de prestação de contas, inclusive àquelas referentes à movimentação financeira dos instrumentos, serão públicas, exceto nas hipóteses legais de sigilo fiscal e bancário e nas situações classificadas como de acesso restrito, consoante o ordenamento jurídico.

CLÁUSULA DÉCIMA – DOS DOCUMENTOS E DA CONTABILIZAÇÃO

SAC CAIXA: 0800 726 0101 (informações, reclamações, sugestões e elogios)
Para pessoas com deficiência auditiva ou de fala: 0800 726 2492
Ouvidoria: 0800 725 7474
caixa.gov.br

10 – Obriga-se o CONTRATADO e/ou UNIDADE EXECUTORA a registrar, em sua contabilidade analítica, em conta específica do grupo vinculado ao ativo financeiro, os recursos recebidos da CONTRATANTE, tendo como contrapartida conta adequada no passivo financeiro, com subcontas identificando o Contrato de Repasse e a especificação da despesa.

10.1 – As faturas, recibos, notas fiscais e quaisquer outros documentos comprobatórios de despesas serão emitidos em nome do CONTRATADO e/ou UNIDADE EXECUTORA, devidamente identificados com o nome do Programa e o número do Contrato de Repasse, e mantidos em arquivo, em ordem cronológica, no próprio local em que forem contabilizados, à disposição dos órgãos de controle interno e externo, pelo prazo fixado no Contrato de Repasse.

10.1.1 – O CONTRATADO e/ou UNIDADE EXECUTORA deverá disponibilizar cópias dos comprovantes de despesas ou de outros documentos à CONTRATANTE sempre que solicitado.

CLÁUSULA DÉCIMA PRIMEIRA – DA PRESTAÇÃO DE CONTAS

11 – A Prestação de Contas referente aos recursos financeiros deverá ser apresentada à CONTRATANTE no prazo descrito no item VI das CONDIÇÕES GERAIS.

11.1 – Quando a prestação de contas não for encaminhada no prazo fixado, a CONTRATANTE estabelecerá o prazo máximo de 45 (quarenta e cinco) dias para sua apresentação, ou recolhimento dos recursos, incluídos os rendimentos da aplicação no mercado financeiro, atualizados pela taxa SELIC.

11.2 – Caso o CONTRATADO e/ou UNIDADE EXECUTORA não apresente a prestação de contas nem devolva os recursos nos termos do item anterior, ao término do prazo estabelecido, a CONTRATANTE registrará a inadimplência no SICONS por omissão do dever de prestar contas e comunicará o fato ao órgão de contabilidade analítica, para fins de instauração de Tomada de Contas Especial sob aquele argumento e adoção de outras medidas para reparação do dano ao erário, sob pena de responsabilização solidária.

11.3 – Cabe ao prefeito e ao governador sucessores prestar contas dos recursos provenientes dos Contratos de Repasse firmado pelo seu antecessor.

11.3.1 – Na impossibilidade de atender ao disposto no item anterior, deve apresentar, à CONTRATANTE, e inserir no SICONS documento com justificativas que demonstrem o impedimento e as medidas adotadas para o resguardo do patrimônio público.

11.3.2 – Quando a impossibilidade de prestar contas decorrer de ação ou omissão do antecessor, o novo administrador solicitará a instauração de Tomada de Contas Especial.

11.3.3 – Os casos fortuitos ou de força maior que impeçam o CONTRATADO e/ou UNIDADE EXECUTORA de prestar contas dos recursos recebidos e aplicados ensejarão a juntada de documentos e justificativas, a serem entregues à CONTRATANTE, para análise e manifestação do Gestor do Programa.

CLÁUSULA DÉCIMA SEGUNDA – DO RECOLHIMENTO DE TARIFAS EXTRAORDINÁRIAS

12 – Haverá a cobrança de tarifa extraordinária do CONTRATADO e/ou UNIDADE EXECUTORA nos seguintes casos em que esse(s) der(em) causa:

- a) reanálise do Plano de Trabalho;
- b) emissão de VRPL inapta ou repetida;
- c) manutenção do contrato, cobrada mensalmente após 180 dias sem execução financeira;
- d) reabertura de PCF ou TCE;
- e) alteração de cronograma;
- f) atualização de orçamento;
- g) exclusão de meta;
- h) ajustes no projeto;
- i) reprogramação de remanescente de obra;
- j) inclusão de meta;
- k) alteração no escopo;
- l) publicações no DOU;
- m) fotocópias.

SAC CAIXA: 0800 726 0101 (informações, reclamações, sugestões e elogios)
Para pessoas com deficiência auditiva ou de fala: 0800 726 2492
Ouvidoria: 0800 725 7474
caixa.gov.br

12.1 – Os valores dos serviços acima constam em tabela disponível no SICONV.

12.2 – O comprovante de pagamento da tarifa extraordinária é apresentado à CONTRATANTE previamente à realização do serviço.

CLÁUSULA DÉCIMA TERCEIRA – DA AUDITORIA

13 – Os serviços de auditoria serão realizados pelos órgãos de controle interno e externo da União, sem elidir a competência dos órgãos de controle interno e externo do CONTRATADO e/ou UNIDADE EXECUTORA, em conformidade com o Capítulo VI do Decreto nº 93.872, de 23 de dezembro de 1986.

13.1 – É livre o acesso, a qualquer tempo, de servidores do Sistema de Controle Interno ao qual esteja subordinada a CONTRATANTE e do Tribunal de Contas da União a todos os atos e fatos relacionados direta ou indiretamente com o Instrumento pactuado, bem como aos locais de execução das obras, quando em missão de fiscalização ou auditoria.

13.2. Em sendo evidenciados pelos Órgãos de Controle ou Ministério Público vícios insanáveis que impliquem nulidade da licitação realizada, o CONTRATADO deverá adotar as medidas administrativas necessárias à recomposição do erário no montante atualizado da parcela já aplicada, o que pode incluir a reversão da aprovação da prestação de contas e a instauração de Tomada de Contas Especial, independentemente da comunicação do fato ao Tribunal de Contas da União e ao Ministério Público.

CLÁUSULA DÉCIMA QUARTA – DA IDENTIFICAÇÃO DAS OBRAS E DAS AÇÕES PROMOCIONAIS

14 – É obrigatória a identificação do empreendimento com placa segundo modelo fornecido pela CONTRATANTE, durante o período de duração da obra, devendo ser afixada no prazo de até 15 (quinze) dias, contados a partir da autorização da CONTRATANTE para o início dos trabalhos, sob pena de suspensão da liberação dos recursos financeiros, observadas as limitações impostas pela Eleitoral nº 9.504, de 30 de setembro de 1997.

14.1 – Em qualquer ação promocional relacionada com o objeto do Contrato de Repasse será obrigatoriamente destacada a participação da CONTRATANTE, do Gestor do Programa, bem como o objeto de aplicação dos recursos, observado o disposto no § 1º do art. 37 da Constituição Federal, sob pena de suspensão da liberação dos recursos financeiros, observadas as limitações impostas pela Eleitoral nº 9.504, de 30 de setembro de 1997.

CLÁUSULA DÉCIMA QUINTA – DA VIGÊNCIA

15 – A vigência deste Instrumento iniciar-se-á na data de sua assinatura e encerrar-se-á no prazo descrito no item VI das CONDIÇÕES GERAIS, possibilitada a sua prorrogação mediante Termo Aditivo e aprovação da CONTRATANTE, quando da ocorrência de fato superveniente que impeça a consecução do objeto no prazo acordado.

15.1 – A vigência contratual poderá ser prorrogada no máximo 2 (duas) vezes, por período compatível com o cronograma físico-financeiro.

CLÁUSULA DÉCIMA SEXTA – DA RESCISÃO E DA DENÚNCIA

16 – O Contrato de Repasse poderá ser denunciado por qualquer das partes e rescindido a qualquer tempo, ficando os participantes responsáveis pelas obrigações assumidas na sua vigência, creditando-se-lhes, igualmente, os benefícios adquiridos no mesmo período, aplicando, no que couber, a Portaria Interministerial MPDG/MF/CGU nº 424, de 30 de dezembro de 2016 e demais normas pertinentes à matéria.

16.1 – Constitui motivo para rescisão do Contrato de Repasse o descumprimento de qualquer das Cláusulas pactuadas, particularmente quando constatada pela CONTRATANTE:

- I - a utilização dos recursos em desacordo com o Plano de Trabalho;
- II - a inexistência de execução financeira após 180 (cento e oitenta) dias da liberação da primeira parcela, à exemplo do descrito na Cláusula Quinta, item 5.8;
- III - a falsidade ou incorreção de informação de documento apresentado;
- IV - a verificação de qualquer circunstância que enseje a instauração de Tomada de Contas Especial.

SAC CAIXA: 0800 726 0101 (informações, reclamações, sugestões e elogios)
Para pessoas com deficiência auditiva ou de fala: 0800 726 2492
Ouvidoria: 0800 725 7474
caixa.gov.br



16.1.1 – A rescisão do Contrato de Repasse, na forma acima prevista e sem que tenham sido os valores restituídos à União Federal devidamente corrigidos, ensejará a instauração de Tomada de Contas Especial.

CLÁUSULA DÉCIMA SÉTIMA – DO PROVIMENTO JUDICIAL LIMINAR

17 – A existência de restrição do CONTRATADO e/ou UNIDADE EXECUTORA não foi considerada óbice à celebração do presente instrumento, em razão da decisão liminar concedida nos termos especificados no Contrato de Repasse, a qual autorizou a celebração deste instrumento, condicionada à decisão final.

17.1 – Ainda que posteriormente regularizada a restrição apontada no Contrato de Repasse, a desistência da ação ou a decisão judicial desfavorável ao CONTRATADO e/ou UNIDADE EXECUTORA implicará a desconstituição dos efeitos da respectiva liminar, com a rescisão do presente contrato e a devolução de todos os recursos que eventualmente tenha recebido, atualizados na forma da legislação em vigor.

CLÁUSULA DÉCIMA OITAVA – DA ALTERAÇÃO

18 – A alteração deste Instrumento, no caso da necessidade de ajustamento da sua programação de execução física e financeira, inclusive a alteração do prazo de vigência fixado no Contrato de Repasse, será feita por meio de Termo Aditivo e será provocada pelo CONTRATADO e/ou UNIDADE EXECUTORA, mediante apresentação das respectivas justificativas, no prazo mínimo de 60 (sessenta) dias que antecedem o término da sua vigência, sendo necessária, para sua implementação, a aprovação da CONTRATANTE.

18.1 – A alteração do prazo de vigência do Contrato de Repasse, em decorrência de atraso na liberação dos recursos por responsabilidade do Gestor do Programa, será promovida “de ofício” pela CONTRATANTE, limitada ao período do atraso verificado, fazendo disso imediato comunicado ao CONTRATADO e/ou UNIDADE EXECUTORA.

18.2 – A alteração contratual referente ao valor do Contrato de Repasse será feita por meio de Termo Aditivo, ficando a majoração dos recursos de repasse sob decisão unilateral exclusiva do Gestor do Programa.

18.3 – São vedadas as alterações do objeto do Contrato de Repasse e da Contrapartida que resulte em valores inferiores ou superiores aos limites mínimos e máximos definidos na Lei de Diretrizes Orçamentárias.

CLÁUSULA DÉCIMA NONA – DAS VEDAÇÕES

19 – Ao CONTRATADO é vedado:

- I. reformular os projetos de engenharia das obras e serviços já aceitos pelo CONTRATANTE;
- II. reprogramar os projetos de engenharia dos instrumentos enquadrados no inciso I do Artigo 3º da Portaria Interministerial MPDG/MF/CGU nº 424/2016, exceto para os casos previstos na Instrução Normativa MPDG nº 02/2018;
- III. realizar despesas a título de taxa de administração ou similar;
- IV. pagar, a qualquer título, servidor ou empregado público, integrante de quadro de pessoal do órgão ou entidade pública da Administração Direta ou Indireta, salvo nas hipóteses previstas em leis federais específicas e na Lei de Diretrizes Orçamentárias;
- V. utilizar, ainda que em caráter emergencial, os recursos para finalidade diversa da estabelecida no instrumento;
- VI. realizar despesa em data anterior à vigência do instrumento;
- VII. efetuar pagamento em data posterior à vigência do instrumento, salvo se o fato gerador da despesa tenha ocorrido durante a vigência do instrumento pactuado;
- VIII. realizar despesas com taxas bancárias, multas, juros ou correção monetária, inclusive referentes a pagamentos ou recolhimentos fora dos prazos, exceto no que se refere às multas e aos juros decorrentes de atraso na transferência de recursos pelo CONTRATANTE, e desde que os prazos para pagamento e os percentuais sejam os mesmos aplicados no mercado.
- IX. transferir recursos para clubes, associações de servidores ou quaisquer entidades congêneres, exceto para creches e escolas para o atendimento pré-escolar, quando for o caso;
- X. realizar despesas com publicidade, salvo a de caráter educativo, informativo ou de orientação social, da qual não constem nomes, símbolos ou imagens que caracterizes promoção pessoal e desde que previstas no plano de trabalho;

SAC CAIXA: 0800 726 0101 (informações, reclamações, sugestões e elogios)
Para pessoas com deficiência auditiva ou de fala: 0800 726 2492
Ouvidoria: 0800 725 7474
caixa.gov.br

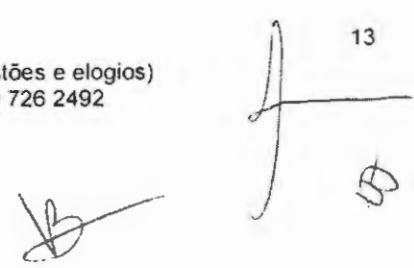

- XI. pagar, a qualquer título, a empresas privadas que tenham em seu quadro societário servidor público da ativa ou empregado de empresa pública, ou de sociedade de economia mista, do órgão celebrante, por serviços prestados, inclusive consultoria, assistência técnica ou assemelhados;
- XII. aproveitar rendimentos dos recursos do Contrato de Repasse;
- XIII. computar receitas oriundas dos rendimentos de aplicações no mercado financeiro como contrapartida;
- XIV. adotar o regime de execução direta.
- XV. utilizar licitação cujo edital tenha sido publicado antes da assinatura do Contrato de Repasse ou da emissão Laudo de Análise de Engenharia.

CLÁUSULA VIGÉSIMA – DOS REGISTROS DE OCORRÊNCIAS E DAS COMUNICAÇÕES

20 – Os documentos instrutórios ou comprobatórios relativos à execução do Contrato de Repasse deverão ser apresentados em original ou em cópia autenticada.

20.1 – As comunicações de fatos ou ocorrências relativas ao Contrato serão consideradas como regularmente feitas se entregues por carta protocolada, telegrama, fax ou correspondência eletrônica, com comprovante de recebimento, nos endereços descritos no item VIII das CONDIÇÕES GERAIS.

CLÁUSULA VIGÉSIMA PRIMEIRA – DO FORO

21 – Fica eleito o foro da Justiça Federal, descrito no item VII das CONDIÇÕES GERAIS, para dirimir os conflitos decorrentes deste Instrumento, com renúncia expressa de qualquer outro, por mais privilegiado que seja.

E, por estarem assim justos e pactuados firmam este Instrumento, que será assinado pelas partes e pelas testemunhas abaixo, para que surta seus efeitos jurídicos e legais, em juízo e fora dele, sendo extraídas as respectivas cópias, que terão o mesmo valor do original.

São Luis _____, 31 de Dezembro de 2018
Local/Data

Assinatura do CONTRATANTE
Nome: REGINA CÉLIA BARBOSA RIBEIRO
CPF: 483.501.413-87

Assinatura do CONTRATADO
Nome: VAGTONIO BRANDÃO DOS SANTOS
CPF: 343.983.333-04

Testemunhas

Nome: NIVIA CARLA SAMPAIO COSTA
CPF: 656.246.533-87

Nome: ANGELA MARIA SOUSA OLIVEIRA
CPF: 215.287.303-30

CONTRATO EM CONFORMIDADE
Warruda
DALVANI RODRIGUES P. DE ARRUDA
Coordenadora de Filial - Mat. 040740-5
Gerência Executiva Governo São Luis-MA
CAIXA ECONÔMICA FEDERAL

2018, UG 440107, Gestão 001, Programa de Trabalho 185442084217V0001, NE 2018NE800303, de 04/12/2018 e R\$ 1.000,00 de contrapartida. Vigência 31 de Agosto de 2020 - 31/12/2018, REGINA CÉLIA BARBOSA RIBEIRO e JAIRO MADEIRA DE COIMBRA.

ESPECIE Contrato de Repasse nº 881808/2018, firmado pelo MUNICÍPIO DE PASTOS BONS, CNPJ 05.277.173/0001-75; junto à União Federal, por intermédio do Ministério do Turismo, representada pela Caixa Econômica Federal, CNPJ 00.360.305/0001-04; Objeto APOIO A PROJETO DE INFRAESTRUTURA TURÍSTICA - Construção da Orla do Rio Baixeiro no município de Pastos Bons-MA.; Programa Programa de Desenvolvimento e Promoção do Turismo; Valor: R\$ 705.000,00; dos recursos: R\$ 699.047,62, correrão à conta da União no exercício de 2018, UG 540007, Gestão 001, Programa de Trabalho 23695207610V00001, NE 2018NE802177, de 21/12/2018 e R\$ 5.952,38 de contrapartida. Vigência 31 de Agosto de 2020 - 31/12/2018, REGINA CÉLIA BARBOSA RIBEIRO e IRIANE GONÇALO DE SOUSA GASPAR.

ESPECIE Contrato de Repasse nº 870418/2018, firmado pelo MUNICÍPIO DE SÃO FRANCISCO DO MARANHÃO, CNPJ 06.089.163/0001-79; junto à União Federal, por intermédio do Ministério das Cidades, representada pela Caixa Econômica Federal, CNPJ 00.360.305/0001-04; Objeto Pavimentação em paralelepípedos e drenagem urbana das ruas dos bairros José Reinaldo, Caldeirão, Bom Jardim e Morrinhos, no município de São Francisco do Maranhão-MA.; Programa Planejamento Urbano; Valor: R\$ 1.875.000,00; dos recursos: R\$ 1.869.731,80, correrão à conta da União no exercício de 2018, UG 175004, Gestão 001, Programa de Trabalho 1545120541D730001, NE 2018NE800299, de 12/06/2018 e R\$ 5.268,20 de contrapartida. Vigência 31 de Agosto de 2020 - 28/12/2018, REGINA CÉLIA BARBOSA RIBEIRO e ADELBARO RODRIGUES SANTOS.

ESPECIE Contrato de Repasse nº 880408/2018, firmado pelo MUNICÍPIO DE LAGO DA PEDRA, CNPJ 06.021.810/0001-00; junto à União Federal, por intermédio do Ministério da Agricultura, Pecuária e Abastecimento, representada pela Caixa Econômica Federal, CNPJ 00.360.305/0001-04; Objeto Adequação de estradas vicinais no município de Lago da Pedra - MA.; Programa Agropecuária Sustentável; Valor: R\$ 366.114,29; dos recursos: R\$ 365.714,29, correrão à conta da União no exercício de 2018, UG 135098, Gestão 001, Programa de Trabalho 20608207720V0001, NE 2018NE802737, de 13/11/2018 e R\$ 400,00 de contrapartida. Vigência 31 de Agosto de 2020 - 27/12/2018, REGINA CÉLIA BARBOSA RIBEIRO e LAERCIO COELHO ARRUDA.

ESPECIE Contrato de Repasse nº 881338/2018, firmado pelo MUNICÍPIO DE LAGO DA PEDRA, CNPJ 06.021.810/0001-00; junto à União Federal, por intermédio do Ministério das Cidades, representada pela Caixa Econômica Federal, CNPJ 00.360.305/0001-04; Objeto PAVIMENTAÇÃO ASFALTICA EM VIAS PUBLICAS NO MUNICÍPIO DE LAGO DA PEDRA/MA.; Programa Planejamento Urbano; Valor: R\$ 696.100,00; dos recursos: R\$ 695.402,30, correrão à conta da União no exercício de 2018, UG 175004, Gestão 001, Programa de Trabalho 1545120541D730001, NE 2018NE804768, de 12/12/2018 e R\$ 697,70 de contrapartida. Vigência 31 de Agosto de 2020 - 27/12/2018, REGINA CÉLIA BARBOSA RIBEIRO e LAERCIO COELHO ARRUDA.

ESPECIE Contrato de Repasse nº 880416/2018, firmado pelo MUNICÍPIO DE JOÃO LISBOA, CNPJ 07.000.300/0001-10; junto à União Federal, por intermédio do Ministério do Meio Ambiente, representada pela Caixa Econômica Federal, CNPJ 00.360.305/0001-04; Objeto Elaboração de diagnóstico ambiental municipal com foco na revitalização de bacias hidrográficas e na proteção e conservação dos mananciais de abastecimento superficiais e/ou subterrâneos do Município de João Lisboa/MA.; Programa Recursos Hídricos; Valor: R\$ 301.000,00; dos recursos: R\$ 300.000,00, correrão à conta da União no exercício de 2018, UG 440107, Gestão 001, Programa de Trabalho 185442084217V0001, NE 2018NE800303, de 04/12/2018 e R\$ 1.000,00 de contrapartida. Vigência 31 de Agosto de 2020 - 31/12/2018, REGINA CÉLIA BARBOSA RIBEIRO e JAIRO MADEIRA DE COIMBRA.

ESPECIE Contrato de Repasse nº 881808/2018, firmado pelo MUNICÍPIO DE PASTOS BONS, CNPJ 05.277.173/0001-75; junto à União Federal, por intermédio do Ministério do Turismo, representada pela Caixa Econômica Federal, CNPJ 00.360.305/0001-04; Objeto APOIO A PROJETO DE INFRAESTRUTURA TURÍSTICA - Construção da Orla do Rio Baixeiro no município de Pastos Bons-MA.; Programa Programa de Desenvolvimento e Promoção do Turismo; Valor: R\$ 705.000,00; dos recursos: R\$ 699.047,62, correrão à conta da União no exercício de 2018, UG 540007, Gestão 001, Programa de Trabalho 23695207610V00001, NE 2018NE802177, de 21/12/2018 e R\$ 5.952,38 de contrapartida. Vigência 31 de Agosto de 2020 - 31/12/2018, REGINA CÉLIA BARBOSA RIBEIRO e IRIANE GONÇALO DE SOUSA GASPAR.

ESPECIE Contrato de Repasse nº 870418/2018, firmado pelo MUNICÍPIO DE SÃO FRANCISCO DO MARANHÃO, CNPJ 06.089.163/0001-79; junto à União Federal, por intermédio do Ministério das Cidades, representada pela Caixa Econômica Federal, CNPJ 00.360.305/0001-04; Objeto Pavimentação em paralelepípedos e drenagem urbana das ruas dos bairros José Reinaldo, Caldeirão, Bom Jardim e Morrinhos, no município de São Francisco do Maranhão-MA.; Programa Planejamento Urbano; Valor: R\$ 1.875.000,00; dos recursos: R\$ 1.869.731,80, correrão à conta da União no exercício de 2018, UG 175004, Gestão 001, Programa de Trabalho 1545120541D730001, NE 2018NE800299, de 12/06/2018 e R\$ 5.268,20 de contrapartida. Vigência 31 de Agosto de 2020 - 28/12/2018, REGINA CÉLIA BARBOSA RIBEIRO e ADELBARO RODRIGUES SANTOS.

ESPECIE Contrato de Repasse nº 880408/2018, firmado pelo MUNICÍPIO DE LAGO DA PEDRA, CNPJ 06.021.810/0001-00; junto à União Federal, por intermédio do Ministério da Agricultura, Pecuária e Abastecimento, representada pela Caixa Econômica Federal, CNPJ 00.360.305/0001-04; Objeto Adequação de estradas vicinais no município de Lago da Pedra - MA.; Programa Agropecuária Sustentável; Valor: R\$ 366.114,29; dos recursos: R\$ 365.714,29, correrão à conta da União no exercício de 2018, UG 135098, Gestão 001, Programa de Trabalho 20608207720V0001, NE 2018NE802737, de 13/11/2018 e R\$ 400,00 de contrapartida. Vigência 31 de Agosto de 2020 - 27/12/2018, REGINA CÉLIA BARBOSA RIBEIRO e LAERCIO COELHO ARRUDA.

ESPECIE Contrato de Repasse nº 881338/2018, firmado pelo MUNICÍPIO DE LAGO DA PEDRA, CNPJ 06.021.810/0001-00; junto à União Federal, por intermédio do Ministério das Cidades, representada pela Caixa Econômica Federal, CNPJ 00.360.305/0001-04; Objeto PAVIMENTAÇÃO ASFALTICA EM VIAS PUBLICAS NO MUNICÍPIO DE LAGO DA PEDRA/MA.; Programa Planejamento Urbano; Valor: R\$ 696.100,00; dos recursos: R\$ 695.402,30, correrão à conta da União no exercício de 2018, UG 175004, Gestão 001, Programa de Trabalho 1545120541D730001, NE 2018NE804768, de 12/12/2018 e R\$ 697,70 de contrapartida. Vigência 31 de Agosto de 2020 - 27/12/2018, REGINA CÉLIA BARBOSA RIBEIRO e LAERCIO COELHO ARRUDA.

ESPECIE Contrato de Repasse nº 878912/2018, firmado pelo MUNICÍPIO DE AFONSO CUNHA, CNPJ 06.096.655/0001-91; junto à União Federal, por intermédio do Ministério do Meio Ambiente, representada pela Caixa Econômica Federal, CNPJ 00.360.305/0001-04; Objeto Elaboração de diagnóstico ambiental municipal com foco na revitalização de bacias hidrográficas e na proteção e conservação dos mananciais de abastecimento superficiais e/ou subterrâneos do município de Afonso Cunha-MA.; Programa Recursos Hídricos; Valor: R\$ 303.000,00; dos recursos: R\$ 300.000,00, correrão à conta da União no exercício de 2018, UG 440107, Gestão 00001, Programa de Trabalho 185442084217V0001, NE 2018NE800334, de 12/12/2018 e R\$ 3.000,00 de contrapartida. Vigência 31 de Agosto de 2020 - 31/12/2018, REGINA CÉLIA BARBOSA RIBEIRO e ARQUIMEDES AMÉRICO BACELAR.

ESPECIE Contrato de Repasse nº 870440/2018, firmado pelo MUNICÍPIO DE BEQUIMÃO, CNPJ 41.611.716/0001-02; junto à União Federal, por intermédio do Ministério das Cidades, representada pela Caixa Econômica Federal, CNPJ 00.360.305/0001-04; Objeto

Pavimentação Asfáltica no município de Bequimão/MA.; Programa Planejamento Urbano; Valor: R\$ 1.871.731,80; dos recursos: R\$ 1.869.731,80, correrão à conta da União no exercício de 2018, UG 175004, Gestão 001, Programa de Trabalho 1545120541D730001, NE 2018NE805189, de 28/12/2018, e R\$ 1.121.839,08 nos exercícios subsequentes e R\$ 2.000,00 de contrapartida. Vigência 31 de Agosto de 2020 - 31/12/2018, REGINA CÉLIA BARBOSA RIBEIRO e ANTONIO JOSE MARTINS.

ESPECIE Contrato de Repasse nº 878895/2018, firmado pelo MUNICÍPIO DE ALTAMIRA DO MARANHÃO, CNPJ 06.021.323/0001-48; junto à União Federal, por intermédio do Ministério do Meio Ambiente, representada pela Caixa Econômica Federal, CNPJ 00.360.305/0001-04; Objeto Elaboração de diagnóstico ambiental municipal com foco na revitalização de bacias hidrográficas e na proteção e conservação dos mananciais de abastecimento superficiais e/ou subterrâneos do município de Altamira do Maranhão/MA.; Programa Recursos Hídricos; Valor: R\$ 301.000,00; dos recursos: R\$ 300.000,00, correrão à conta da União no exercício de 2018, UG 440107, Gestão 00001, Programa de Trabalho 185442084217V0001, NE 2018NE800350, de 12/12/2018 e R\$ 1.000,00 de contrapartida. Vigência 31 de Agosto de 2020 - 27/12/2018, REGINA CÉLIA BARBOSA RIBEIRO e RICARDO ALMEIDA MIRANDA.

ESPECIE Contrato de Repasse nº 880411/2018, firmado pelo MUNICÍPIO DE BURITIRANA, CNPJ 01.601.303/0001-22; junto à União Federal, por intermédio do Ministério do Meio Ambiente, representada pela Caixa Econômica Federal, CNPJ 00.360.305/0001-04; Objeto Elaboração de diagnóstico ambiental municipal com foco na revitalização de bacias hidrográficas e na proteção e conservação dos mananciais de abastecimento superficiais e/ou subterrâneos do Município de Buritirana/MA.; Programa Recursos Hídricos; Valor: R\$ 301.000,00; dos recursos: R\$ 300.000,00, correrão à conta da União no exercício de 2018, UG 440107, Gestão 001, Programa de Trabalho 185442084217V0001, NE 2018NE800300, de 04/12/2018 e R\$ 1.000,00 de contrapartida. Vigência 31 de Agosto de 2020 - 31/12/2018, REGINA CÉLIA BARBOSA RIBEIRO e VAGTONIO BRANDÃO DOS SANTOS.

ESPECIE Contrato de Repasse nº 880489/2018, firmado pelo MUNICÍPIO DE BURITIRANA, CNPJ 01.601.303/0001-22; junto à União Federal, por intermédio do Ministério do Esporte, representada pela Caixa Econômica Federal, CNPJ 00.360.305/0001-04; Objeto Modernização Do Estádio De Futebol No Município De Buritirana/Ma.; Programa Esporte, Cidadania e Desenvolvimento; Valor: R\$ 557.190,48; dos recursos: R\$ 556.190,48, correrão à conta da União no exercício de 2018, UG 180006, Gestão 001, Programa de Trabalho 27812203554500001, NE 2018NE801847, de 30/11/2018 e R\$ 1.000,00 de contrapartida. Vigência 31 de Agosto de 2020 - 31/12/2018, REGINA CÉLIA BARBOSA RIBEIRO e VAGTONIO BRANDÃO DOS SANTOS.

CAIXA ECONÔMICA FEDERAL GERÊNCIA EXECUTIVA E NEGOCIAL DE GOVERNO SÃO LUIS - MA EXTRATO DE CONTRATO DE REPASSE ESPECIE Contrato de Repasse nº 873601/2018, firmado pelo MUNICÍPIO DE FORMOSA DA SERRA NEGRA, CNPJ 01.616.684/0001-13; junto à União Federal, por intermédio do Ministério da Cultura, representada pela Caixa Econômica Federal, CNPJ 00.360.305/0001-04; Objeto AQUISIÇÃO DE EQUIPAMENTOS PARA BIBLIOTECA MUNICIPAL DE FORMOSA DA SERRA NEGRA; Programa Programa de Infraestrutura Cultural; Valor: R\$ 187.769,08; dos recursos: R\$ 185.909,98, correrão à conta da União no exercício de 2018, UG 420045, Gestão 00001, Programa de Trabalho 13392202714U20021, NE 2018NE800021, de 23/07/2018 e R\$ 1.859,10 de contrapartida. Vigência 31 de Agosto de 2020 - 31/12/2018, REGINA CÉLIA BARBOSA RIBEIRO e JANEIS CLEI DA SILVA REIS.

CAIXA ECONÔMICA FEDERAL GERÊNCIA EXECUTIVA E NEGOCIAL DE GOVERNO SÃO LUIS - MA EXTRATO DE CONTRATO DE REPASSE ESPECIE Contrato de Repasse nº 878785/2018, firmado pelo MUNICÍPIO DE GOVERNADOR LUIZ ROCHA, CNPJ 01.578.554/0001-33; junto à União Federal, por intermédio do Ministério do Meio Ambiente, representada pela Caixa Econômica Federal, CNPJ 00.360.305/0001-04; Objeto Elaboração de diagnóstico ambiental municipal com foco na revitalização de bacias hidrográficas e na proteção e conservação dos mananciais de abastecimentos superficiais e/ou subterrâneos no município de Governador Luiz Rocha.; Programa Recursos Hídricos; Valor: R\$ 301.000,00; dos recursos: R\$ 300.000,00, correrão à conta da União no exercício de 2018, UG 440107, Gestão 00001, Programa de Trabalho 185442084217V0001, NE 2018NE800342, de 12/12/2018 e R\$ 1.000,00 de contrapartida. Vigência 31 de Agosto de 2020 - 28/12/2018, REGINA CÉLIA BARBOSA RIBEIRO e JOSE DE RIBAMAR SILVA SANTOS.

ESPECIE Contrato de Repasse nº 880398/2018, firmado pelo MUNICÍPIO DE FEIRA NOVA DO MARANHÃO, CNPJ 01.616.041/0001-70; junto à União Federal, por intermédio do Ministério do Meio Ambiente, representada pela Caixa Econômica Federal, CNPJ 00.360.305/0001-04; Objeto Elaboração de diagnóstico ambiental municipal com foco na revitalização de bacias hidrográficas e na proteção e conservação dos mananciais de abastecimentos superficiais e/ou subterrâneos no município de Feira Nova do Maranhão-MA.; Programa Recursos Hídricos; Valor: R\$ 301.000,00; dos recursos: R\$ 300.000,00, correrão à conta da União no exercício de 2018, UG 440107, Gestão 001, Programa de Trabalho 185442084217V0001, NE 2018NE800313, de 04/12/2018 e R\$ 1.000,00 de contrapartida. Vigência 31 de Agosto de 2020 - 28/12/2018, REGINA CÉLIA BARBOSA RIBEIRO e THIAGO RIBEIRO DANTAS.

ESPECIE Contrato de Repasse nº 878848/2018, firmado pelo MUNICÍPIO DE PEDRO DO ROSÁRIO, CNPJ 01.614.946/0001-00; junto à União Federal, por intermédio do Ministério do Meio Ambiente, representada pela Caixa Econômica Federal, CNPJ 00.360.305/0001-04; Objeto ELABORAÇÃO DO DIAGNÓSTICO AMBIENTAL, VISANDO IDENTIFICAÇÃO DE ÁREAS E AÇÕES PRIORITÁRIAS PARA REVITALIZAÇÃO DE BACIAS HIDROGRÁFICAS E PARA A PROTEÇÃO E CONSERVAÇÃO DE MANANCIAIS.; Programa Recursos Hídricos; Valor: R\$ 300.000,00; dos recursos: R\$ 299.700,00, correrão à conta da União no exercício de 2018, UG 440107, Gestão 00001, Programa de Trabalho 185442084217V0001, NE 2018NE800344, de 17/12/2018 e R\$ 300,00 de contrapartida. Vigência 31 de Agosto de 2020 - 28/12/2018, REGINA CÉLIA BARBOSA RIBEIRO e RAIMUNDO ANTONIO SILVA BORGES.

GERÊNCIA EXECUTIVA GOVERNO SÃO PAULO - SP AVISO DE ANULAÇÃO

Fica anulada a Publicação do Extrato de Contrato relativo ao Contrato de Repasse n. 869195/2018, publicado no DOU n. 128, Seção 3, pg. 135, no dia 5 de julho de 2018. Dessa forma, o Contrato de Repasse 869195/2018 fica devidamente anulado.

MAURICIO KAZUFUMI KAMADA
Gerente de Filial



Gerência Executiva e Negocial de Governo São Luís - MA

Ofício nº 2533 / 2018 / GIGOV/SL

São Luís, 31 de Dezembro de 2018

À Sua Excelência o(a) Senhor (a)
Presidente da Câmara Municipal de Vereadores de Buritirana
CEP – Buritirana – MA
Com Cópia:
A Sua Senhoria o(a) Senhor(a)
Vagtonio Brandão dos Santos
Município de Buritirana
AV. SEN LA ROQUE - 601 -
CEP: 65927-000 – Buritirana – MA

Assunto: Contrato de Repasse celebrado entre o Município de Buritirana e a Caixa Econômica Federal.

Senhor Presidente,

- 1 Em atendimento ao disposto no art. 116, §2º da Lei nº 8.666, de 21 de junho de 1993, informamos da celebração do Contrato de Repasse nº 880489/2018 - Operação 1062221-91 que tem por finalidade "Modernização Do Estádio De Futebol No Município De Buritirana/Ma".
- 2 O valor repassado é de R\$ 556.190,48 (quinhentos e cinquenta e seis mil e cento e noventa reais e quarenta e oito centavos), tendo o Município de Buritirana, se comprometido a aportar, a título de contrapartida, a quantia de R\$ 1.000,00 (um mil reais).
- 3 O prazo de vigência do Contrato de Repasse é até 31/08/2020
- 4 Quaisquer informações adicionais relativas ao Contrato de Repasse referido podem ser obtidas, a qualquer tempo, junto a esta Gerência Executiva e Negocial de Governo São Luís - MA.

Respeitosamente,

DALVANI RODRIGUES PEREIRA DE ARRUDA
Coordenador de Filial

Gerência Executiva e Negocial de Governo São Luís - MA

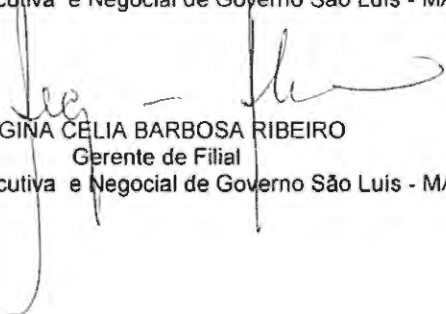
REGINA CÉLIA BARBOSA RIBEIRO
Gerente de Filial

Gerência Executiva e Negocial de Governo São Luís - MA

Gerência Executiva e Negocial de Governo São Luís - MA

Ofício nº 2534 / 2018 / GIGOV/SL

São Luís, 31 de Dezembro de 2018

A Sua Senhoria o(a) Senhor(a)
Vagtonio Brandão dos Santos
Município de Buritirana
AV. SEN LA ROQUE - 601 -
CEP: 65927-000 – Buritirana – MA

Assunto: Prazo para Atendimento da Cláusula Suspensiva

Ref.: Contrato de Repasse OGU nº 880489/2018 - Operação 1062221-91 - Programa Esporte, Cidadania e Desenvolvimento - Modernização Do Estádio De Futebol No Município De Buritirana/Ma.

Senhor(a) ,

1. Lembramos que o prazo para atendimento à Cláusula Suspensiva do contrato em referência expira em 30/09/2019.
 - 1.1 Solicitamos o envio do projeto até 01/08/2019, com agendamento da recepção qualificada, para que seja possível a análise e aprovação do projeto, conforme cláusula contratual.
2. Havendo necessidade de prorrogação do prazo orientamos o envio de Ofício contendo justificativa.
3. Colocamo-nos à disposição para eventuais esclarecimentos.

Atenciosamente,

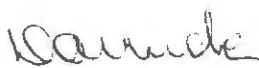
DALVANI RODRIGUES PEREIRA DE ARRUDA
Coordenador de Filial
Gerência Executiva e Negocial de Governo São Luís - MA

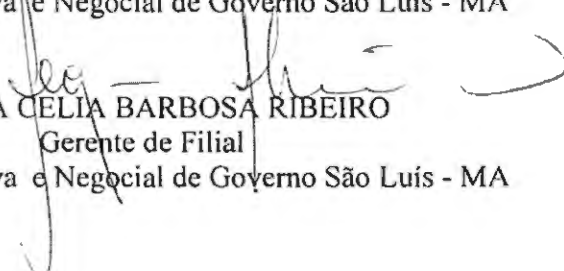
REGINA CELIA BARBOSA RIBEIRO
Gerente de Filial
Gerência Executiva e Negocial de Governo São Luís - MA



Gerência Executiva e Negocial de Governo São Luis - MA

Ofício nº 1702 / 2019 / GIGOV/SL

São Luís, 19 de Agosto de 2019

A Sua Excelência o(a) Senhor(a)
Vagtonio Brandão dos Santos
Prefeito(a) Municipal
Prefeitura Municipal de Buritirana
AV. SEN LA ROQUE - 601 -
CEP: 65927-000 – Buritirana – MA

Assunto: **Orientações para Continuidade do Processo.**

Ref.: **Contrato de Repasse OGU nº 880489/2018 - Operação 1062221-91 - Programa Esporte, Cidadania e Desenvolvimento – Modernização Do Estádio De Futebol No Município De Buritirana/Ma**

Senhor(a) Prefeito(a) Municipal,

1. Comunicamos que a referida operação foi considerada tecnicamente viável, permitindo seu prosseguimento quanto às análises pós-contratuais.

2. Inicialmente importa salientar que esta operação foi contratada a partir de 02/01/2017, obedecendo o regramento da **Portaria Interministerial MPOG/MF/CGU Nº 424/2016, de 30/12/2016**, operação esta classificada dentro dos cinco Níveis previstos na Portaria (Art. 3º).

2.1 Diante desse novo regramento legal, elencamos algumas definições importantes, a saber:

- É vedada a prorrogação de vigência de contratos enquadrados no **Nível I** (Regime Simplificado – Art. 65 à 67 da Portaria 424), após a emissão da autorização de início de obras, salvo no caso de atraso na liberação dos recursos pelo Ministério.
- Para todos os Níveis, **não** é permitida a reformulação dos projetos de engenharia das obras e dos serviços de engenharia, sendo **vedada a reprogramação** dos contratos enquadrados nos Níveis I e IV (Regime Simplificado – Art. 65 à 67 da Portaria 424);
- Para operações relativas a obras e serviços de engenharia, o desbloqueio de recursos para pagamento ao fornecedor está condicionado à apresentação de boletim de medição com valor superior a 10% (dez por cento) do menor valor previsto para o nível da operação (Ex. BM com valor mínimo R\$ 25.000,00 para contratos do Nível I);

SAC CAIXA: 0800 726 0101 (informações, reclamações, sugestões e elogios)

Para pessoas com deficiência auditiva ou de fala: 0800 726 2492

Ouvidoria: 0800 725 7474

caixa.gov.br



- Para contratos firmados a partir de 02/01/17, é vedado o início de execução de novos instrumentos e o desembolso de recursos, pelos Ministérios, caso o conveniente tenha outras operações apoiadas com recursos do Governo Federal sem execução financeira por prazo superior a 180 dias;
- Extinção contratual para operações assinadas a partir de 02/01/2017 sem execução financeira há mais de 180 dias, sem execução física aferida;
- É vedada a utilização de rendimentos para qualquer contrato assinado a partir de 02/01/2017.

3. Esclarecemos que a responsabilidade pertinente aos processos licitatórios cabe exclusivamente aos Proponentes das operações, que devem atender a Lei 8.666/93 e, no caso de Pregão Presencial e/ou Eletrônico, a Lei 10.520/2002, e serão fiscalizados pelos Tribunais de Contas. **Lembramos que não é permitido utilizar a modalidade pregão para a contratação de obras.**

3.1 No caso de operações enquadradas no Nível I (Regime Simplificado – Art. 65 à 67 da Portaria 424), as obras e serviços são licitados obrigatoriamente pelo regime empreitada por preço global, exceto reformas e obras lineares.

3.2 Os editais de licitação para consecução do objeto conveniado somente estarão aptos se publicados após o aceite do projeto técnico pela Caixa.

4. Dessa forma, informamos que a CAIXA para o prosseguimento do referido Contrato de Repasse, necessita adotar medidas que objetivem garantir a perfeita execução do empreendimento previsto no Plano de Trabalho.

5. Para tanto, solicitamos encaminhar à CAIXA, para verificação, os documentos abaixo elencados (em se tratando de **Aquisição de Equipamentos, apenas** os itens de “a” ao “h”). A mesma documentação deverá ser anexada no SICONV através de registro nas abas “Processo de Execução” e “Contratos”:

- a) Ato de homologação;
- b) Publicação do resumo do edital;
- c) Despacho de adjudicação;
- d) Planilha orçamentária proposta pela empresa vencedora;
- e) CTEF - Contrato de execução/fornecimento firmado com a empresa vencedora;
- f) Extrato do CTEF publicado;
- g) Declaração emitida pela empresa vencedora da licitação ou pelo contratado atestando que a empresa vencedora da licitação não possui em seu quadro societário servidor público da ativa, ou empregado de empresa pública ou de sociedade de economia mista, do órgão celebrante;
- h) Declaração firmada pelo chefe do poder executivo, atestando que a licitação atendeu às formalidades e aos requisitos dispostos na Lei de Licitações (conforme modelo Caixa);
- i) Declaração de atendimento ao Decreto nº 7983/2013 (conforme modelo Caixa);
- j) Cronograma físico-financeiro proposto pela empresa vencedora;
- k) Declaração do regime de execução, quando a informação não estiver contida no CTEF;

SAC CAIXA: 0800 726 0101 (informações, reclamações, sugestões e elogios)

Para pessoas com deficiência auditiva ou de fala: 0800 726 2492

Ouvidoria: 0800 725 7474

caixa.gov.br

- l) ART/RRT do(s) responsável (is) pela execução e pela fiscalização, quando se tratar de obras/serviços, admitida até a primeira solicitação de desbloqueio de recursos: A ART/RRT deve ser acompanhada de declaração de capacidade técnica, indicando o(s) servidor(es) que fiscalizarão a obra ou serviço de engenharia.
- m) Ordem de início, podendo ser admitida até a primeira liberação;
- n) QCI atualizado (MO41211), conforme planilha orçamentária da proposta vencedora da licitação;
- o) Cronograma físico-financeiro do CR/TC (MO41211);
- p) PLE - aba eventograma (MO27477) em conformidade com a planilha orçamentária da proposta vencedora da licitação, apenas para obras contratadas no regime de empreitada por preço global, empreitada integral e contratação integrada;

6. Para a comprovação da publicidade dos atos da licitação, perante a CAIXA, o tomador deve apresentar cópia da publicação nos instrumentos de comunicação, conforme a seguir.

6.1 No caso de licitação de obras:

- a) **Edital:** cópia da publicação no DOU;
- b) **Demais atos da licitação:** cópia da publicação na imprensa oficial do Município;

6.2 No caso de licitação da modalidade **pregão**:

- a) **Edital de licitação.** no caso da modalidade **pregão eletrônico**, o tomador apresenta à CAIXA cópia da publicação nos instrumentos de comunicação, conforme a seguir:
 - ✓ objeto com custo atribuído de até R\$ 650.000,00 – DOU e meio eletrônico na internet; objeto com custo atribuído acima de R\$ 650.000,00 até R\$ 1.300.000,00 – DOU, jornal de grande circulação local e meio eletrônico na internet;
 - ✓ objeto com custo atribuído acima de R\$ 1.300.000,00 – DOU, jornal de grande circulação regional ou nacional e meio eletrônico na internet.
- b) **Edital de licitação.** no caso da modalidade **pregão presencial**, cópia do Diário Oficial do respectivo ente federado, ou caso não exista, cópia do jornal de circulação regional/local ou DOE;
- c) **Demais atos da licitação na modalidade pregão.** cópia da publicação na imprensa oficial do Município;

6.3 Para os casos em que a publicação se dê na imprensa oficial, caso o instrumento utilizado não seja o DOU, DOE ou o Diário Oficial do Município, o Contratado apresenta declaração para compor o processo, na qual informe a lei e respectivo artigo que estabelecem os instrumentos considerados como imprensa oficial.

SAC CAIXA: 0800 726 0101 (informações, reclamações, sugestões e elogios)

Para pessoas com deficiência auditiva ou de fala: 0800 726 2492

Ouvidoria: 0800 725 7474

caixa.gov.br

6.3.1 Quando a imprensa oficial adotada pelo Contratado for quadro e/ou mural de avisos, além da lei autorizativa e respectivo artigo, a declaração citada no item anterior deve atestar o período e o local da publicação.

7. A solicitação de recursos ao Ministério ocorre somente após o aceite do resultado do processo licitatório.

8. A autorização para o início do objeto depende, da verificação favorável pela Caixa, referente a documentação anteriormente citada e ainda do desembolso de recursos da 1ª parcela (limitada a 20% do valor do investimento) de repasse da União, no caso de **operações do Nível I** (Regime Simplificado – Art. 65 à 67 da Portaria 424), que referem-se a obras e serviços de engenharia cujo valor de repasse esteja abaixo de 750.000,00, independentemente do Ministério Gestor.

9. Permanecemos à disposição.

Respeitosamente,

JORGE NASCIMENTO CORDEIRO
Coordenador de Filial
Gerência Executiva e Negocial de Governo São Luís - MA

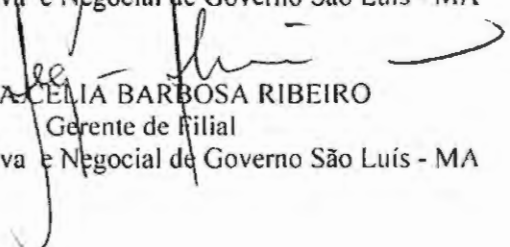
REGINA CÉLIA BARBOSA RIBEIRO
Gerente de Filial
Gerência Executiva e Negocial de Governo São Luís - MA